اطلاعات

۲۰ صفحه

تکشماره ۲۰ ریال

دوشنبه ۲۳ دی‌ماه ۱۳۶۴ ـ ۲ جمادی‌الاول ۱۴۰۶ ـ ۱۳ ژانویه ۱۹۸۶ ـ شماره ۱۷۷۸۸

رئیس مجلس شورای اسلامی در دیدار با وزیر امور خارجه‌هند:

هندراجزومناسب‌ترین کشورهائی می‌دانیم که دراکثرزمینه‌هامی‌توانیم باآن‌همکاری کنیم

وزیر خارجه هند در دیدار با رئیس مجلس شورای اسلامی: قدرت‌های بزرگ حق دخالت در منطقه اقیانوس هند و خلیج فارس را ندارند درصفحه۲

توسط نماینده پارلمان و نماینده ویژه نخست وزیر ژاپن

پیام کتبی

نخست‌وزیر ژاپن

تقدیم رئیس مجلس

شورای اسلامی شد

درصفحه۲

کنکور گزینش دانشجوی سال آینده در نیمه اول تیرماه برگزار می‌شود

★ اسامی ۱۰ هزارقبول شده کنکور امسال در نیمه اول بهمن ماه اعلام می‌شود

در صفحه ۱۸

در پی کشته و مجروح شدن دو نظامی رژیم صهیونیستی

درشهر «نابلوس» واقع در فلسطین اشغالی مقررات منع عبورومرور اعلام شد

تاکنون ده‌ها فلسطینی برای بازجویی دستگیر شده‌اند در صفحه ۲۰

در آستانه سفر حجت‌الاسلام والمسلمین خامنه‌ای رئیس جمهوری اسلامی ایران به پاکستان

گفتگوی مهم رادیو و تلویزیون پاکستان با رئیس جمهور

پاکستان برای ما یك همسایه ، یك کشور دوست و برادر است

★ روابطمان با کشورهای عربی خوب و روز به‌روز رو به بهتر شدن است

★ روزنامه نوای وقت پاکستان :

رئیس جمهور ایران اولین شخصیتی است که به دنبال لغو حکومت نظامی وارد سرزمین پاکستان می‌شود

در صفحه ۱۳

در این گفتگو پیرامون اهداف سفر به پاکستان، روابط با کشورهای منطقه، راه‌حل جنگ تحمیلی و مساله افغانستان صحبت شده است

★ زمانی‌فرا خواهد رسید که ما با توجه به مدارک موجود می‌توانیم متجاوز را تعیین‌کنیم وبرای اومجازاتی درنظر بگیریم

★ پاکستان پایگاهی در اختیار هیچ قدرت خارجی قرار نخواهد داد

رئیس جمهوری اسلامی ایران: همه کسانی که با مساله جنگ از نزدیك آشنا هستند می‌دانند که متجاوز چه‌کسی است ووقتی متجاوزمعلوم‌شد راه حل هم معلوم و مشخص است

رئیس جمهور پاکستان در گفتگو با خبرنگاران صدا و سیمای جمهوری اسلامی ایران در اسلام‌آباد :

انقلاب اسلامی ایران پدیده جدیدی در جهان امروز بوده واسلام راستین رامنعکس نموده است

ایران قهرمان اسلام است و بیش از هر کشور دیگری در جهان اسلام ، نقش دارد

عراق به ایران حمله کرد و خاك این کشور را اشغال نمود و ایران با عقب‌راندن عراق ، خاك خود را پس گرفت

در راس یك هیات بلندپایه

صبح امروز سفر رئیس جمهور به مقصد چند کشور آسیایی و آفریقایی آغاز شد

در صفحه ۱۳

نخست‌وزیر در دیدار با وزیر امور خارجه‌هند:

ایران باهر عاملی که باعث حضور قدرت‌های بیگانه در منطقه شود مخالف است

ترجیح میدهیم جنگ تحمیلی را پیروزمندانه به پایان برسانیم و منطقه را برای همیشه از تهدیدات پاك سازیم درصفحه۲

تاریخ انتشار اسامی قبولشدگان کنکور فوق دیپلم‌ها اعلام شد

درصفحه۲

مجلس لایحه بازنشستگی و بازخرید خدمت مستخدمین آموزشی آموزش و پرورش را رد کرد

در صفحه ۸

باآتش رزمندگان اسلام

فعالیت تانك‌های دشمن در منطقه عملیاتی «بیبس» به‌شدت سرکوب شد

حمله مبارزین مسلمان کرد به‌مناطق احمدآباد و خرمال عراق

حمله گسترده نیروهای عراقی به‌منطقه «کویی» کردستان عراق درهم شکست

به‌دنبال عدم صدوربیانیه‌ای در مورد جنگ عراق و ایران

وزیر خارجه عراق از کنفرانس فاس اظهار نارضایتی کرد !

برای راه‌اندازی چرخهای اقتصاد ورشکسته عراق سه میلیون کارگر خارجی در عراق مشغول به‌کار هستند

در صفحه ۱۸

در صفحات دیگر می‌خوانیم:

★ مینی‌بوسرانی تهران: موفقیت‌ها و نارسائی‌ها
مینی‌بوسرانی تهران‌پس از دو سال کار و تجربه ـ ۱ گزارش ـ ص۵

★ نگرشی به «حجاب» از پنجره زیبایی ـ اززهرا رهنورد
سیر قضاوت در ادوار مختلف تاریخ ـ قسمت ۲۱ نظرها و اندیشه‌ها ـ ص۶

ورزشی ص۷

★ هدف تعاونیها، داشتن «دولت تعاونی» است نه «تعاونی دولتی»
نگرشی به تعاونی، آخرین قسمت اقتصادی ـ ص۱۴

★ ناتوانی آمریکا از انکار اجرای حقوق بشر در ایران
اسناد لانه جاسوسی ـ قسمت ۸۳ ـ ص ۱۵

★ مصاحبه با وکیل مدافع سلیمان خاطر
سیاسی ـ ص ۱۶

دیدگاه

پاکستان سرزمین آشنا

پاکستان سرزمینی است. زمین، آفتاب، مردم، چهره‌ها، آداب و رسوم شادمانی‌ها و غمها همه بوی آشنایی دارند.

آشنایی دلها و آشنایی زبانها. اسلام آهنگ دلهاست و زبان مردم همان زبان فارسی است با کرشمه‌ها و تابها و افعال زبان هندی.

فرهنگ مشترک مردم ما و مردم پاکستان ریشه‌هایی عمیق و پیوندی مستحکم داشته و دارد. این نکته می‌تواند مقدمه سخن باشد:

ما ایرانیان، اسلام را به عنوان یک اندیشه و اعتقاد از اعراب گرفتیم. گرچه در استوار نمودن بنای بلند زبان و ادبیات عرب نقشی نمایان داشته‌ایم اما زبان فارسی و آداب و رسوم و در یک کلام فرهنگ مردم ایران از اندیشه اسلامی تاثیر پذیرفت اما ذوب نشد. اما مسلمانان شبه قاره اسلام را به عنوان یک فرهنگ از ایرانیان گرفتند و زبان فارسی را به عنوان زبان دین و آئین آموختند. گرچه امروزه تلاش نمایانی صورت می‌گیرد که این ویژگیهای فرهنگ اسلامی مردم شبه‌قاره تخفیف یابد اما ریشه‌ها در آب و خاک سرشت مردم جای گرفته‌اند و از باد و بوران گزند نمی‌یابند.

پاکستان امروزی در تاریخ ما مسیر نیروهای داریوش و اسکندر مقدونی و محمود غزنوی و نادرو بابرگورکانی به هند بوده است. «گدار خیبر» که امروزه منطقه‌ای است که به قول کیپلینگ شاعر انگلیسی ستاره شمال درست بربالای آن می‌درخشد.

این گدار آخرین منطقه کوهستانی است و پس از آن دشتها و نیز جنگلهایند که بنجرود ـ پنجاب ـ مثل رگه‌های نقره برسینه آن می‌درخشند و در دامن پنجاب لاهور است. شهری به زیبایی اصفهان خودمان.

یکی از نقاط قابل تامل که جایش در همین مقدمه است این است که مردم ما امکان شناخت پاکستان و مردم این سرزمین را پیدا نکرده‌اند. به همت عده‌ای از جمله مرحوم تفضلی هند، گاندی و نهرو و دخترش چهره‌هایی آشنا و دوست داشتنی هستند. حال فارغ از اینکه مسلمین چگونه وضعیتی دارند و چگونه به‌عنوان یک قوم یک جمعیت عظیم یک فرهنگ شرائط ذوب‌شدن و اضمحلال را می‌گذرانند که این قصه ریشه‌ای تلخ و طولانی دارد. هند را خوب می‌شناسیم و رهبران هند چهره‌هایی محبوب هستند. پاکستان را نمی‌شناسیم و رهبران پاکستان بویژه محمدعلی جناح و حتی اقبال چهره‌هایی مشکوک هستند. چرا؟

یک وجهش این نیست که قلم در کف دشمن‌بوده است؟ تابستان امسال دلگیر و برغصه از آنچه در زندگی مسلمانان هند دیده بودم. اینکه در دهلی دیدم در کنار مرقد نظام‌الدین اولیاء فقرای مسلمان صفزده ، بی‌پناه و رها جلو مغازه اغذیه فروشی جمع شده‌اند. منتظر فردی که بیاید و برای چند نفرشان غذا نذر کند.

اینکه در لکنهو که روزگاری دارالاسلام بوده است. احساس می‌کنی در کوچه‌های غربت اسلام قدم می‌زنی و ... گرچه نقص عمده از خود مسلمین است که ستم را پذیرفته‌اند اما چه کسی ستم می‌کند؟

در این شرائط وقتی از دهلی به لاهور می‌آیی . چهره مردم را می‌بینی. چهره‌های روشن و قامتهای بلند و اینکه مسلمانان توانسته‌اند. از خود سرزمینی داشته باشند. بی‌اختیار می‌گویی الحمدلله و قلبت شادمان

بقیه در صفحه۱۹

رازبزرگ

نوشتهٔ

آنتونیتادیاس دموراپس

ترجمهٔ فاطمهٔ زهروی

برای نوجوانان

قطع رقعی / ۲۱۸ صفحه / ۲۵۰ ریال

راز بزرگ داستان انقلابی در برزیل است که یك نویسندهٔ برزیلی آنرا نقل می کند. داستان مقاومتها، تجربه‌ها و حوادثی که برای مدافعان انقلاب رخ داده است. دراین داستان یك بار دیگر نقش نوجوانان درمبارزه علیه بی‌عدالتی و ستم بازگو می شود.

کتابهای سپیده

(وابسته به انتشارات اطلاعات)

شورایعالی قضائی احکام ترفیع ۱۱ تن از قضات را تصویب کرد

تهران ـ واحد مرکزی خبر :

بعداز ظهر دیروز شورایعالی قضائی به ریاست آیت‌الله موسوی اردبیلی وبا حضور کلیه اعضاء ووزیردادگستری تشکیل جلسه داد. ترفیع ۱۱ نفر ازقضات بشرح زیرمطرح شد و به‌تصویب رسید :

علی اکبر علی‌اکبری رئیس دادگاه کیفری دوتربت حیدریه به‌سمت ریاست دادگستری تربت حیدریه ، محمد پوراسلامی رئیس شعبه چهارم کیفری یک سبزواربه‌سمت کفالت دادگستری سبزوار، حیدر حیدر علی‌زاده دادرس علی‌البدل محاکم عمومی به‌سمت مستشار محاکم عمومی ارومیه، سید مجید محدث رئیس دادگاه کیفری۲ تربت جام به‌سمت ریاست دادگستری تربت‌جام، نعمت‌الله میرزا صادقی‌مستشارشعبه۲۶محاکم عمومی‌حقوقی‌بسمت ریاست دادگاه عمومی حقوقی‌تهران، حمد علی محمدیان دادیار دادسرای عمومی ارومیه به‌سمت دادرس علی‌البدل محاکم عمومی حقوقی ارومیه، عبدالرسول جهانخواه دادرس دادگاه مستقل صلح اصفهان به‌سمت رئیس دادگاه صلح مذکور، حمدالله بای‌بردی نیرنگی معاون اول دادسرای عمومی تبریز به‌سمت دادستان عمومی تبریز، مختار رضوانی‌نیا دادیار دادسرای عمومی تربت جام به سمت بازپرس دادسرای عمومی تربت‌جام، سید سجادسعیدمهر دادیاردادسرا ی‌عمومی‌بندرانزلی به‌سمت دادرس‌علی‌البدل دادگاه عمومی بندر انزلی و حسین چرم‌فروش مستشار دادگاه عمومی میاندوآب به سمت ریاست دادگستری میاندوآب

کلیه سهام بنیاد مستضعفان در دو شرکت نوشابه سازی «ساسان» تهران و «خوش نوش» ساری و همدان به حوزه علمیه جامعه‌الزهرا(ع) واگذار شد

براساس یک توافق بنیاد مستضعفان کل سهام خود در شرکتهای «ساسان» تهران به‌میزان ۰٫۵۳٫۴ و «خوش نوش» همدان وساری به میزان ۰٫۱۰۰ را بطور بلاعوض به حوزه علمیه جامعه‌الزهرا(ع) واگذار کرد

توافق برسر واگذاری این شرکتها در جلسه‌ای با حضور رئیس دیوانعالی کشور به نمایندگی‌ازسوی جامعه الزهرا(ع) ومعاون نخست وزیر و سرپرست بنیاد مستضعفان بعمل آمد.

جناب آقای مهندس نوشیروان آزادی

مصیبت وارده را صمیمانه تسلیت می‌گوئیم.

محمد هنربخش ـ پیروز هنربخش

قابل توجه ریخته‌گران محترم

صفحه۳

فلاکس چای

موجود است ۵۲۱۱۹۶

ویژه‌نامه‌های خبری استانها:

★ اطلاعات گیلان و زنجان (در ۴ صفحه)

★ اطلاعات لرستان و همدان (در ۴ صفحه)

ضمیمه روزنامه امروزدر شرستانهاتوزیع می‌شود

اطلاعیه شرکت تجارتی هالکو (سونی)

توزیع آخرین اثر هنری استاد محمدرضا شجریان در بیداد همایون

درصفحه ۱۲

اطلاعیه جامعهٔ تولیدکنندگان لوازم ورزشی

بقیه در صفحه ۳

مجله جوانان امروز منتشر شد

بسمه تعالی

بانهایت تاسف و تاثر فوت نابهنگام همسر و پدر گرامیمان دکتر محمدحسین طبیبی دندانپزشک را به اطلاع بستگان و آشنایان می‌رسانیم .

همسر: زهره پروز (طبیبی) ـ فرزندان: ویدا ـ ساناز ـ علی و رضا طبیبی .

جمهوری اسلامی ایران — دانشگاه صنعتی اصفهان

آگهی پذیرش دانشجوی کارشناسی ارشد (فوق‌لیسانس) رشته های کشاورزی دانشگاه صنعتی اصفهان نیمسال دوم ۶۵ـ۶۴

رجوع به صفحه ۹

بسمه‌تعالی

آگهی استخدام

شهرداری تهران بمنظور تکمیل کادر فنی خود تعدادی مهندس راه و ساختمان را از بین برادران متعهد با شرایط زیر استخدام مینماید.

۱ـ اعتقاد به نظام جمهوری اسلامی

۲ـ متدین بیکی از ادیان رسمی کشور

۳ـ داشتن کارت پایان خدمت و یامعافیت دائم سربازی

۴ـ حداکثر سن ۳۰ سال

داوطلبین میتوانند جهت ثبت نام همه روزه درساعات اداری باداره کل امور اداری شهرداری تهران واقع در ضلع جنوبی پارکشهر (خیابان بهشت) ساختمان مرکزی شهرداری تهران طبقه‌دوم اداره‌قراردادیها مراجعه‌نمایند. م‌الف ۲۵۴۵

شهرداری تهران

آگهی استخدام برق منطقه‌ای خراسان در تاریخ ۲۵ر۱۰ر۶۴ در همین روزنامه به‌چاپ خواهد رسید

آگهی تشکیل نمایشگاه قطعات یدکی ماشین‌آلات صنعت سیگارت‌سازی

شرکت دخانیات ایران بمنظور ساخت و تامین قطعات یدکی مورد نیاز خود از منابع داخلی، از تاریخ ۲۱ الی ۲۶ دیماه اقدام به تشکیل نمایشگاه قطعات یدکی خواهدنمود. بدینوسیله‌ازکلیه مخترعین ،مبتکرین، صنعتگران،وشرکت های بخش‌دولتی و خصوصی که در زمینه ساخت قطعات تجربه دارند ، دعوت میشود از نمایشگاه مذکور که در محل شرکت دخانیات ایران واقع در خیابان قزوین برگزار خواهد شد بازدید و پیشنهادات خود را ظرف مدت ۱۵ روز به مدیریت نمایشگاه تسلیم نمایند .

شرکت دخانیات ایران

رئیس مجلس شورای اسلامی در دیداربا وزیر امور خارجه هند:

هندراجزومناسب‌ترین کشورهائی می‌دانیم که دراکثرزمینه‌هامی‌توانیم باآن‌همکاری کنیم

اگر کشور های منطقه اقیانوس هند و خلیج ـ فارس باهم‌متحد شوند ، قدرت‌ـ های بزرك ناچار خواهند شد ، منطقه را ترك کنند

آقای «بالی‌رام باگات» وزیر امور خارجه دولت‌هند عصر دیروز (یکشنبه) با حجت‌الاسلام والمسلمین‌هاشمی رفسنجانی رئیس مجلس شورای اسلامی دیدار کرد.

در این دیدار آقای «بالی‌رام باگات» طی سخنانی ضمن‌ابراز خوشوقتی از سفر به کشورجمهوری اسلامی ایران، گفت: دیدار ما از کشور دوست وبرادر ایران بسیار موفقیت‌آمیز بود و فکر می‌کنم با این دیدار روابط سنتی ایران و هند استمرار یابد.

وی افزود: من‌شخصا تحت تاثیر درایت شخصیتهای ایرانی قرار گرفته و دریافته‌ام که مسئولین ایرانی مشتاقند که اقتصاد وسیاست مستقلی داشته و صلح و ثبات را در منطقه خلیج فارس حفظ کنند.

همانطور که رئیس جمهوری ایران به من گفتند، من هم معتقدم که ایران وهند تنها دو کشوری درجهان هستند که بزرگترین عوامل بالقوه را برای گسترش روابط بایکدیگر دارند و می‌توانند با کمك متقابل یکدیگر را یاری کنند و با هم به صلح وثبات منطقه کمك نمایند.

وزیر خارجه هند افزود: سومین اجلاس مشترك بین دو کشور باحسن تفاهم‌دوطرف و توام با موفقیت بسیار بود و ما از شما انتظار داریم که لطف خاص‌خود را متوجه گسترش روابط بین دو کشور نمائید.

آنگاه آقای هاشمی رفسنجانی ضمن‌خوشامدگویی به میهمانان هندی، گفت: از آغاز پیروزی انقلاب‌اسلامی ما خواهان توسعه روابط با کشورشما بودیم. ما هندرا جزء مناسبترین کشورهایی می‌دانیم، که در اکثرصحنه‌ها می‌توانیم باآن همکاری داشته باشیم، ولی متاسفانه طی این مدت هفت سال آن توسعه مورد نظر ما به دست نیامد. در حالیکه هیچ مانعی در دین زمینه وجود ندارد.

رئیس مجلس شورای اسلامی افزود: دلیلی ندارد که کشوری‌مثل هنداز جهان‌سوم و در راس غیرمتعهدها امکاناتی داشته باشد و ما برای رفع همان نیازها با کشور دیگری رابطه برقرار کنیم. برای هند هم همین مساله‌متقابلاوجود دارد. شما پس از استقلالتان‌تجربیاتی به دست آوردید که می‌تواند برای ما مفید باشدوما هم امکاناتی داریم که می‌تواند برای شما موثر باشد.

ما از لحاظ سیاست بین‌المللی نیز باشما هیچ مشکلی نداریم.در مسائل منطقه هم‌نوعا وحدت‌نظرداریم. نه شما به ما طمعی دارید و نه ما به شما. با این حال آمدو رفت‌های بین دو کشور به نظر من کم است و باتوجه به اینکه زمینه‌های فرهنگی مشترك فراوانی با هم داریم، باید این روابط بیشتر و رفت‌و آمدهافراوانتر گردد.

سپس وزیر امور خارجه هند ضمن تاکید بر لزوم حفظ صلح و ثبات در منطقه گفت: ما طرفدار صلح در منطقه اقیانوس هند و خلیج فارس هستیم و معتقدیم که قدرتهای بزرك حق دخالت در این زمینه را ندارند و اگر کشورهای منطقه با هم متحد شوند، قدرتهای بزرك ناچار خواهند شد که منطقه را ترك نمایند.

آقای هاشمی رفسنجانی‌در پایان مذاکرات اظهار امیدواری نمود که این خواست به حق به زودی محقق گردد.

توسط نماینده پارلمان و نماینده ویژه نخست‌وزیر ژاپن

پیام کتبی نخست‌وزیر ژاپن تقدیم رئیس مجلس شورای اسلامی شد

آقای «ماسایوکی فوجیو» نماینده پارلمان و فرستاده ویژه نخست وزیر ژاپن صبح دیروز به حضور حجت‌الاسلام والمسلمین هاشمی رفسنجانی رسید و پیام کتبی نخست وزیر ژاپن را تقدیم ایشان کرد.

روابط عمومی مجلس شورای اسلامی اعلام کرد: وی در این ملاقات بااشاره به اهمیت نقش آقای‌هاشمی رفسنجانی در تحکیم‌دوستی دوملت ایران و ژاپن دستاوردهای سفر آقای هاشمی به ژاپن را «عظیم» توصیف کرد. و گفت: ما بر خود لازم می‌دانیم ازاین قدم محکم که شمابرداشتید پیروی کنیم و زمینه‌تفاهماتی را که در ژاپن ساخته‌شده است، بسازیم و به مورد اجرا بگذاریم.

فرستاده ویژه‌نخست‌وزیر ژاپن، سپس بر اهمیت‌تماس های مداوم و رفت وآمد های شخصیتهای دو کشور و نیز تقویت انجمن دوستی بین ایران و ژاپن تاکید کرد وآمادگی‌ژاپن درزمینه مبادلات فرهنگی و مبادله دانشجو را اعلام نمود.

سپس‌آقای هاشمی‌رفسنجانی ضمن تشکر ازمیهمان‌نوازی مردم، دولت و مطبوعات‌ژاپن در سفر گذشته ایشان به توکیو، اظهار داشت:

انجمن دوستی ایران و ژاپن می تواند در تحکیم روابط دو کشور موثر باشد و ما در مورد همکاری با ژاپن پیش از مسافرت هم توجه داشته و سیاست‌خود را برمبنای توسعه همکاری با شما بنا نموده بودیم.

آقای هاشمی رفسنجانی‌با اشاره به گسترش روابط ایران و ژاپن اظهار داشت: ما انتظار داریم که درایران و ژاپن با این قضیه جدی‌تر برخورد شود.

وی گفت: پس‌ازبازگشت از ژاپن دستور دادم کمیته مخصوصی توافقهای دیدار ما را تعقیب نماید.

رئیس مجلس شورای اسلامی‌اظهار امیدواری‌کرد که‌روزی شاهد دیدارنخست وزیر و روسای دو مجلس ژاپن از جمهوری اسلامی ایران باشد.

وزیر کار وامور اجتماعی :

شورای اسلامی کار ، نوعی مدیریت جمعی در واحد های تولیدی است

روابط عمومی وزارت کار وامور اجتماعی اعلام‌داشت: وزیر کار و امور اجتماعی صبح دیروز آزمایشگاه جدید کارخانه ایران یاسا را افتتاح کرد .

در این مراسم ابتدا مدیر کارخانه طی گزارشی در رابطه بامیزان تولید این کارخانه اعلام داشت : جمع تولیدات‌این واحد درسال ۵۶، ۱٫۴۴۰٫۰۰۰ حلقه‌لاستیک ودرسال۵۸، ۹۶۸۰۰۰ حلقه‌بوده‌است‌که باتلاش کارگران ایثارگر تولیدات کارخانه درسال ۶۳ به ۲۲۴۵۰۰۰ حلقه بالغ گردیده و انتظار می‌رود که درسال جاری‌میزان‌تولید به ۲۳۷۵۰۰۰ حلقه طایر برسد .

پس‌از آن آقای سرحدی‌زاده طی سخنانی گفت ، تلاش شما مدیران وکارگران عزیز و ایمانتان به انقلاب اسلامی سبب گردیده است تابدون کمک خارجی تولیدرا به‌این‌حد برسانیم. وی افزود: ما می‌دانیم که بعداز انقلاب امتیاز مادی برای مدیران نبوه بلکه ایثار وعشق به‌انقلاب باعث شده است که‌اینان باکمک کارگران ، واحدها را به گردش درآورند و البته این مزایا برای کارگر هم نبوده است اما همه می‌دانید که انقلاب، اعتقادات و ایثارها را ارزش می‌گذارد .

وزیر کار افزود: من پیشنهاد می‌کنم تاهمان‌گونه‌که کارگر نمونه سال انتخاب می‌شود مدیر نمونه سال نیز انتخاب گردد. نظر من این است که مدیران ما زحمت بسیار کشیده‌اند، ایثار کرده‌اند و تلاششان ارزشمنداست وباید از آن قدردانی کرد واکثر مدیران امروز ما همان کارگرانی بوده‌اند که‌براساس لیاقت به‌مدیریت رسیده‌اند.

وزیر کار درقسمت دیگری از سخنان خود گفت : دنیا، دنیای کوشش وکار است وانقلاب ما امروز به این تلاش سخت نیازمند است، امروز دنیا، دنیای تولید و رقابت است وشما باید درسنگر تولید بدرخشید و ازنظر اقتصادی باید شعارهای خودکفایی ما تحقق پیدا کند .

وی درپایان سخنان خود بااشاره به تشکیل شورا های اسلامی کار گفت: شوراها باید در مشکلات یار ومددکار مدیران باشند. آنها باید جستجوکننده راههای‌خودکفایی ورهایی ورسیدن به شکوفایی اقتصادی باشند . تشکیل شوراهای اسلامی نوعی مدیریت جمعی است که‌اگر باآن خوب برخورد شود مسلما نتایج ثمربخشی خواهدداشت.

لازم به‌یادآوری است که وزیر کار و امور اجتماعی درپایان این مراسم از قسمت‌های مختلف این کارخانه بازدید نمود وکارگران مسائل خود را با وی در میان گذاشتند .

در جلسه شورای هماهنگی نهادها و شورای عالی کشاورزی استان تهران :

مشکلات نهادهای انقلاب ومسائل کشاورزی استان مورد بررسی قرار گرفت

★ سرویس اجتماعی- شورای هماهنگی نهاد های انقلاب اسلامی وهمچنین جلسه مشترک شورای عالی کشاورزی استان تهران و شهرستان دماوند، روز گذشته درمحل جهاد سازندگی شهرستان دماوند تشکیل شد .

براساس گزارش خبرنگار ما دراین دو جلسه که به‌طور جداگانه صبح وبعداز ظهر وبه ریاست مهندس حسین طاهری استاندار تهران تشکیل شد، ضمن‌پیگیری مسائل مطرح شده درجلسات گذشته، ابتدا مشکلات‌نهاد های انقلاب اسلامی مورد بحث وبررسی قرار گرفت و سپس درجلسه شورای عالی کشاورزی درزمینه کشت‌دیم انواع یونجه، هماهنگی دریافت وام از منابع اعتباری ، چاههای آب، بذر، مرتع، کشتارگاه ومسائل زنبورداری بحث وتبادل‌نظر شد .

براساس همین گزارش، شرکت‌کنندگان در این دو شورا به‌صورت جداگانه از حوزه‌علمیه دماوند وطرح‌های جهاد سازندگی درزمینه کشت‌دیم انواع گیاهان گندمی و یونجه، درسه‌منطقه«بذر چیلارد» ، «چنار» و«اصطلک» بازدید کردندوازسوی چندتن از مسئولین جهادسازندگی استان توضیحاتی داده شد .

این گزارش حاکی است: همچنین در نماز وحدت مسئولین نهادها وادارات استان وشهرستان دماوند که‌در مسجد جامع‌شهر برگزار شد، ابتدا حجت‌الاسلام‌صادقی رشاد رئیس‌شورای نهادهای استان تهران‌ومسئول‌سازمان تبلیغات اسلامی این استان درزمینه لزوم رشد اخلاقی‌و عقیدتی کلیه اقشار سخنانی‌ایراد کرد. آنگاه حجت‌الاسلام رضوانی عضو شورای تبلیغات اسلامی مطالبی‌بیان‌داشت.

توضیح سازمان زمین‌شهری درمورد توافق با تعاونیهای‌مسکن کارگران شرق تهران

درپی درج نامه گروهی از اعضای تعاونی‌های‌مسکن کارخانجات شرق تهران که خواستار مساعدت مسئولین برای واگذاری زمین شده بودند درصفحه دوم روزنامه۲۶ آذرماه سال جاری، توضیح زیر از سوی روابط عمومی‌و ارشاد سازمان زمین شهری ارسال شده است :

● در تاریخ ۲۹ر۷ر۶۴جلسه‌ای باشرکت نمایندگان کارگران تعاونی‌های مذکور (کارخانجات شرق تهران) درمحل سازمان زمین شهری تشکیل ودر مورد ۱۰۲۰نفر کارگران واجد شرایط عضو این تصمیمات اتخاذ شد :

باتوجه به‌اعلام شرکت تعاونی مسکن کارگران شرق تهران دائر براینکه درقسمتی از اراضی مورد قرارداد موقت اقداماتی برای تسطیح زمین انجام داده‌اند ، لذا برای فیصله دادن موضوع ورفع ادعای شرکت مذکور قرار شد اداره کل زمین شهری استان تهران قطعه‌زمین به‌تعداد ۹۰۶ واحد مسکونی جهت تامین مسکن‌کارگران واجد شرایط ۱۶ تعاونی مذکور تخصیص دهد و برای ۱۱۴ نفر دیگر نیز واحدهای مسکونی احداثی درمجتمع مسکونی شهرک‌والفجر تخصیص داده شود. به‌این‌ترتیب ادعای شرکت تعاونی مسکن کارگران شرق تهران‌مبنی‌بر اینکه هزینه‌هائی برای‌آماده‌سازی کل اراضی مذکورانجام داده‌اند ساقط و توافق حاصله کماکان موردتاییدمی‌باشد

تاریخ انتشار اسامی قبولشدگان کنکور فوق دیپلم‌ها اعلام شد

سرویس اجتماعی: نتایج کنکور فوق‌دیپلم‌ها (کاردانی) تا شروع ترم تحصیلی بهمن ماه اعلام‌خواهد شد.

خبرنگار ما ضمن تماس بایکی از مسئولین هیات مرکزی گزینش دانشجو کسب اطلاع کرد:

اسامی پذیرفته شدگان کنکور کاردانی (فوق دیپلم) که چند ماه پیش باشرکت حدود پانزده‌هزار نفر از سوی وزارت فرهنگ و آموزش عالی برگزار شد ، برای ترم دوم تحصیلی دانشگاهها که در بهمن‌ماه خواهد بود، منتشر می‌شود.

به‌گفته این مقام مسئول نتایج کنکور مذکور هم زمان با اسامی ده‌هزار نفر قبول شدگان کنکور و نیز اسامی کسانی که در تجدید نظر صلاحیت‌های عمومی پذیرفته شده‌اند تاپیش از تشکیل کلاس‌های درس‌ترم بهمن‌ماه اعلام می‌شود.

جمعی از طلاب و روحانیون‌منطقه فومنات مقیم قم انتخاب آیت‌الله العظمی منتظری برای رهبری آینده انقلاب را به امام امت تبریك گفتند

عده‌ای از طلاب و روحانیون منطقه فومنات مقیم قم باارسال نامه‌ای به محضر امام امت انتخاب شایسته مجلس خبرگان در تعیین فقیه عالیقدر آیت‌الله‌ـ العظمی منتظری به رهبری آینده انقلاب اسلامی را به پیشگاه حضرت امام تبریک عرض نمودند.

متن این نامه به‌شرح زیر است:

«زعیم عالیقدر جهان تشیع حضرت آیت‌الله العظمی امام خمینی دامت برکاته.

انتخاب بجا و شایسته خبرگان امت درتائید فقیه مجاهد آیت‌الله منتظری برای رهبری آینده انقلاب‌را به حضرت عالی تبریک عرض نموده و سلامتی وجود مبارکتان، را تا ظهور حضرت مهدی (عج) از خداوند متعال مسئلت می‌نمائیم».

درگردهمایی کارگران درمانگاه‌شهید سلیمانی

نارسائیها و تبعیضات موجود در امر درمان کارگران مورد بررسی قرار گرفت

سرویس اقتصادی ـ هفته گذشته گردهمایی درمانگاه شهید سلیمانی جهت بررسی مشکلات کارگران در رابطه با کمبود دکتر و نارسائی های موجود در امر درمان کارگران کشور تشکیل شد . دراین‌جلسه نماینده پیگیری تامین‌اجتماعی خانه کارگر گفت : تبعیضات موجود در امر درمان‌کارگران را بشدت آزار می‌دهد، در حال حاضر کارمندان اگر مورد الطاف کارفرماها قرار بگیرند با ۲۵ سال سابقه و ۳۰ روز حقوق بازنشسته میشوند و ۲ سال خدمت نظام وظیفه نیز جزء سابقه خدمت کارگران محسوب میشود ولی در مورد کارگران حتی اگر سابقه خدمت یا میزان سن آنها یک روز هم کم باشد مورد قبول واقع نمی‌شود .

وی افزود نبودن بیمارستان های خوب و کمبود پزشکان متخصص کارگران را آزار می‌دهد . حق نوزاد که ۲۰ سال پیش ۲۵۰ تومان بود امروز نیز با وجودهزینه‌های سنگین همان مقدار است . از طرفی پول عینک و دندان کارگران هم خیلی کم پرداخت میشود.دکتر های شبانه‌روزی نیز دفترچه بیمه را قبول ندارند وهزینه کامل حق ویزیت ، تزریقات و سرم را میگیرند .

وی سپس ضمن اشاره به این مسئله که کارگران‌شهرری بار ها خواسته های خود را به گوش مسئولان رسانده‌اند گفت :مدیرکل سازمان‌تامین اجتماعی گفته‌اند که تمام‌بیمارستان هایی که با پول بیمه شدگان ساخته شده است به استثنای اورژانس فقط بیمه‌شدگان را خواهند پذیرفت و همچنین از هیات دولت استخدام دکتر های متخصص عمومی بیشتری برای بیمه شده ها درخواست شده‌است که خوشبختانه‌مورد موافقت جناب آقای نخست‌وزیر واقع‌شده است. وی‌افزود: مدیر کل سازمان تامین اجتماعی اضافه کردند که‌درمانگاه‌های بیمه موظفند دارو های کارگرانی که بیمه هستند را تامین کنند و یا اگر بدلائلی از تهیه آن ناتوان باشند موظفندپول تهیه دارو را به کارگران بدهند .

نماینده پی‌گیری تامین اجتماعی خانه کارگر درپایان سخنان خود گفت : مدیریت وزارت بهداری هم گفته‌اند که مسئول هر درمانگاه و بیمارستانی که‌افراد بیمه شده رانپذیرد به زندان خواهد افتاد و همچنین قول دادند که کمبودهای درمانگاه های جنوب شهر را جبران کنند و یک سوم‌تخصص های بالای شهر را به جنوب شهر انتقال دهند .

صادرات نفت ایران به‌ژاپن افزایش می‌یابد

هیات پارلمانی ژاپن پیش‌از ترک تهران، صبح دیروز با آقای غلامرضا آقازاده وزیرنفت ملاقات کرد. دراین دیدار مقرر شد حجم مبادلات نفتی و غیرنفتی بین دو کشور افزایش یابد.

به گزارش خبرگزاری جمهوری اسلامی، حجم مبادلات خرید نفت ژاپن از ایران در ۳ماهه آخر سال گذشته میلادی افزایش قابل‌توجهی یافت. بطوری که طبق گزارش وزارت تجارت و صنعت ژاپن، ایران در ماه نوامبر سال ۱۹۸۵ بالغبر ۱٫۷۶ میلیون کیلو لیتر نفت‌خام به ژاپن صادر کرد که نسبت به‌ماه نوامبرسال ۱۹۸۴ چهاربرابر شده است.

در ماه اکتبر سال ۱۹۸۵ نیز ایران با فروش مقادیر قابل‌توجهی نفت به ژاپن، عنوان دومین تامین‌ـ کننده نفت این کشور را به دست آورد.

در سفر هیات بلندپایه ایران به ریاست‌حجت‌الاسلام والمسلمین هاشمی رفسنجانی در مرداد ماه گذشته به ژاپن، نمایندگان اقتصادی ایران مذاکراتی را جهت افزایش حجم مبادلات بین دو کشور انجام دادند. در جریان این سفر برخی از شرکت‌های ژاپنی قبول‌کردند در مقابل صدور کالا و همکاری‌های اقتصادی، میزان خرید نفت از ایران را بالا ببرند.

حجت‌الاسلام رفسنجانی پس‌از بازگشت از ژاپن گفت:

سفر هیات ایرانی به ژاپن و چین آغاز حرکت جدیدی در سیاست خارجی و روابط بین‌المللی ما است. تاثیر این سفر در روابط اقتصادی دو کشور آنطور که این روزها از حجم خرید نفت ژاپن‌از ایران به‌چشم می‌خورد قابل‌ملاحظه بوده است.

ژاپن قرار است در اجرای چند پروژه صنعتی‌از جمله‌انتقال تکنولوژی ساخت چندنوع خودرو باایران همکاری کند که‌اجرای یکی‌ازآنها یعنی‌ساخت خودرو «نیسان‌پاترول» در ایران از اول سال ۱۳۶۵ شروع خواهد شد.

هیات پارلمانی ژاپن که بامداد جمعه گذشته‌وارد تهران شده است در دیدار دیروز خود با وزیر نفت، اقدامات لازم را در جهت گسترش روابط اقتصادی دو کشور که در پی سفر رئیس مجلس شورای اسلامی‌به ژاپن مطرح شده بود مورد بحث و تبادل‌نظر قرار داد وبه نظر می‌رسد اگر مسئله چندانی در رابطه با خرید نفت توسط شرکت های ژاپنی از ایران وجود نداشته باشد، در آینده می‌توان شاهد افزایش بیشتر فروش نفت ایران به ژاپن بود.

منابع آگاه میزان فروش نفت ایران به ژاپن در ماه دسامبر گذشته را حدود ۵۰۰هزار بشکه در روز اعلام کردند که نسبت به ماههای پیش‌از آن‌رقم بالاتری را تشکیل می‌دهد.

واردات نفت‌خام ژاپن رقمی حدود ۳٫۷میلیون بشکه در روز را تشکیل می‌دهد که از این مقدارحدود ۶۵درصد از کشور های عضو اوپک تامین می‌شود ضمنا نفت به عنوان منبع اولیه انرژی حدود ۳۸٫۱ درصد از کل مصرف انرژی ژاپن را تشکیل می‌دهد.

نخست‌وزیر در دیداربا وزیر امورخارجه‌هند:

ایران باهر عاملی که باعث حضور قدرت‌های بیگانه درمنطقه‌شود مخالف است

● آقای«بالی‌رام باگات» وزیر خارجه هندشنبه‌شب با مهندس میرحسین موسوی نخست وزیر دیدار و پیرامون توسعه مناسبات اقتصادی فیمابین و اوضاع جاری منطقه گفتگو کرد.

آقای «باگات» ابتدا علاقه کشور متبوع خود به گسترش هر چه بیشتر روابط با جمهوری اسلامی‌ایران را به اطلاع نخست وزیر رساند.

وی اظهار داشت: برای نزدیکی بیشتر ایران و هند زمینه‌های همکاری مشترك دیگری در منطقه‌وجود دارد که دو کشور می‌توانند با تفاهم در مورد آنها مواضع یکدیگر را به هم نزدیکتر سازند.

آقای موسوی نخست وزیر در پاسخ ضمن‌قدردانی از ابراز تمایل هند توسعه مناسبات دو جانبه، مشترکات فرهنگی، تاریخی و سیاسی دو کشور را خاطرنشان ساخت و گفت: به عقیده من روابط ایران و هندشبیه به معدن بزرگی است که هنوز از آن چیزی استخراج نشده و ما از آن خوب بهره نگرفته‌ایم. لذا دوکشور باید تلاش کنند از این سرمایه بیشتر استفاده کنند.

نخست وزیر از بهبود روابط هند و پاکستان‌ابراز خرسندی کردو گفت: ما از بهبود روابط هندوپاکستان استقبال می‌کنیم و دوست داریم روابط دوستانه‌تری‌بین دو کشور همسایه برقرار شود.

وی گفت: روابط جمهوری اسلامی ایران باکشور های همسایه خود در خلیج فارس رو به گسترش است.

آقای موسوی بااشاره به مشترکاتی که دو کشور ایران و هند در مورد مساله افغانستان می‌توانند داشته باشند، گفت: سیاست ما در قبال افغانستان روشن و صریح است و ما معتقدیم حاکمیت یك دولت غیرمتعهد در افغانستان که متکی برآرای مردم باشد به نفع‌صلح در منطقه‌است. لذا حضور نیروهای شوروی درافغانستان را به نفع شوروی و مردم منطقه نمی دانیم.

به گزارش خبرگزاری جمهوری اسلامی نخست وزیر خطاب به وزیر خارجه هند تاکید کرد: ما دوست داریم اقیانوس هند فارغ از حضور ابرقدرتها باشد و ایجاد پایگاههای‌نظامی در این محدوده را تهدیدی‌برای آزادی ملتهای منطقه می‌دانیم و اعتقاد داریم اعضای جنبش عدم‌تعهدباید به اراده ملتهای‌خود احترام‌بگذارند. و علیه حضور بیگانه در منطقه روشنگری کنند.

وی افزود: ما با هر عاملی که باعث حضور قدرت های بیگانه در منطقه شود، مخالفیم و به همین خاطر جنك تحمیلی عراق علیه ایران را بهانه‌ای برای حضور آمریکا می‌دانیم. و درصدد هستیم آن را به نفع مردم منطقه به پایان برسانیم.

وی تصریح کرد: صلحی که ابرقدرتها دنبال‌آن هستند، در نهایت منجر به آغاز مسابقه تسلیحاتی در منطقه خواهدشد و با جذب تمام منابع دو کشورمنطقه را پیوسته در حال انفجار نگه می‌دارد و بهانه‌ای می‌ـ شود برای حضور ابرقدرتهای بیگانه در منطقه. به‌همین خاطر ما مصمم هستیم جنگی که به ما تحمیل شده است را پیروزمندانه به پایان برسانیم و منطقه رابرای همیشه از تهدیدات پاك سازیم.

آقای موسوی بااشاره به سیاست اقتصادی رژیم گذشته ایران گفت: ما برای از بین بردن اقتصاد وابسته به غرب که از رژیم گذشته به ارث برده‌ایم نیاز به زمان بیشتر و ارتباط قویتر با کشورهای جهان سوم نظیر هند داریم تا بتوانیم چرخشهای دلخواهی در اقتصاد کشورمان ایجاد کنیم. به همین دلیل به تعمیق روابط با هند اعتقاد داریم و فکر می‌کنیم هند می‌تواند در این زمینه نقش خوبی ایفا کند.

اخبار کوتاه

هیات پارلمانی ژاپن تهران را ترك کرد

اعضای هیات پارلمانی ژاپن که به ریاست آقای «ماسای اوکی فوجیو» فرستاده ویژه نخست‌وزیر این کشور به تهران سفر کرده بودند بعد از ظهر دیروز کشورمان را ترک کردند.

نمایندگان پارلمان ژاپن که در این هیات حضور داشتند، در طول اقامت سه‌روزه خود در تهران‌با رئیس مجلس شورای اسلامی نخست‌وزیر و وزیر امور خارجه دیدارو گفتگو کردند.

اعضای ژاپنی همچنین‌با حضور در مجلس شورای اسلامی پیرامون تحکیم روابط پارلمانی دو کشور و نقش انجمن دوستی پارلمانی ایران و ژاپن که در توکیو تشکیل‌شده‌است، با نمایندگان مجلس‌شورای اسلامی بحث و تبادل نظر کردند.

این هیات را چند تن‌از نمایندگان مجلس شورای اسلامی بدرقه کردند.

انتصاب مدیر عامل جدید سازمان قندوشکر

به گزارش روابط عمومی وزارت بازرگانی، از سوی حسن عابدی جعفری وزیر بازرگانی آقایان سعیدمجیدی به سمت مدیر عامل و رئیس هیات مدیره ومحسن گرجی و عبدالله فروزانفر به سمت عضو هیات مدیره سازمان قندوشکر منصوب ومشغول به کار شدند.

دیدار سفر ایران در الجزایر با رئیس شورای ملی این کشور

الجزیره- خبرگزاری جمهوری اسلامی: سفیر کشورمان در الجزایردیروز (یکشنبه) در مقر شورای ملی الجزایر بارئیس‌شورای ملی این کشور دیدار و گفتگو کرد.

در این دیدار سفیر جمهوری اسلامی ایران در الجزایر با «رابح بیطاط» رئیس شورای ملی الجزایر در مورد روابط دو جانبه به ویژه در امور پارلمانی و آخرین تحولات جنك عراق با ایران و مسائل مورد علاقه دوکشور بحث‌وگفتگو کرد.

حساب بانکی برای واریز کمکهای مردمی جهت مبارزه‌با بیسوادی

نهضت سوادآموزی‌اعلام کرد: برای جذب کمکهای مردمی جهت مبارزه باجهل و بیسوادی حسابی به‌شماره ۲۵۲۵ در بانك ملت شعبه دفتر مرکزی نهضت سواد‌ـ آموزی افتتاح شده است.

مدیر کل دفتر فنی وزارت کشور منصوب شد

● از سوی حجت‌الاسلام علی‌اکبرمحتشمی وزیرکشور مهندس‌عبدالحسین‌سیف‌اللهی نصرآبادی به سمت مدیرکل دفتر فنی این وزارتخانه منصوب شد.

ارتباط تلفنی مردم با نمایندگان

روابط عمومی مجلس شورای اسلامی ، در اطلاعیه‌ای، اعلام کرد: در برنامه ارتباط تلفنی این هفته‌ی مردم با نمایندگان، آقای لطیف صفری نماینده اسلام‌آبادغرب و عضو کمیسیون «کشاورزی و عمران روشنایی» و آقای سیدحسین قاضی‌زاده نماینده سرخس، احمدآباد و فریمان‌و عضوکمیسیون «فرهنگ و آموزش‌عالی»، شرکت دارند.

علاقمندان می‌توانند ، روزسه‌شنبه(فردا) ازساعت ۱۳تا۱۵ ، با شماره تلفن‌ـ های ۶۶۶۵۷۶ و ۶۶۶۵۷۷، با نمایندگان مزبور، تماس بگیرند.

مسابقات قرائت قرآن استان تهران آغاز شد

مسابقه قرائت قرآن استان تهران برای انتخاب بهترین قاری استان جهت شرکت درمسابقات‌سراسری کشور عصر امروز در مسجد امامزاده سید نصرالدین (س) اغاز شد.

در این مسابقات ۱۲۰ قاری از شهرهای مختلف استان تهران برای انتخاب شدن به عنوان بهترین‌قاری استان به تلاوت آیاتی از کلام‌الله مجید می‌پردازند.

در مراسم‌آغاز این‌دوره از مسابقات آیت‌الله خزئلی عضو فقهای‌شورای نگهبان که خود حافظ کل قرآن است، در سخنانی به بیان اهمیت فراگیری قران و آموزش آن پرداخت. این مسابقات تا روز ۲۷ دیماه امسال و همه روزه از ساعت ۱۶ تا ۲۱ درمسجد سید نصرالدین (س) واقع در خیام ادامه خواهد داشت.

شهردار شیرازرئیس سازمان هواپیمائی کشوری شد

شیراز ـ خبرنگاراطلاعات: طی حکمی‌از سوی مهندس سعیدی‌کیا وزیرراه‌وترابری، برادر محمدجواد رعنایی‌فر شهردار شیراز به سمت معاونت وزیر راه و رئیس سازمان هواپیمائی کشوری منصوب شد .

برنامه‌امشب تلویزیون

★ شبکه‌ی اول

۱۶ـ۳۰ اعلام برنامه ها
۱۶ـ۳۵ تلاوت آیاتی از کلام‌الله مجید
۱۶ـ۴۰ اخبار انگلیسی
۱۷ـ۰۰ اخبار ورزشی
۱۷ـ۱۰ اخبار استان و شهرستان ها
۱۷ـ۳۴ اذان مغرب به‌افق تهران
۱۷ـ۳۸ برنامه‌ی کودکان‌و نوجوانان
۱۸ـ۳۰ اخلاق خانواده
۱۹ـ۱۵ تقویم خانواده
۱۹ـ۳۰اخبار سراسری‌ایران وجهان
۲۰ـ۱۵ از اردبیل تا دشت مغان
۲۰ـ۴۵ تئاتر آسانسور (قسمت دوم)
۲۱ـ۴۵ جهان دانش
۲۳ـ۰۰ برنامه به زبان‌عربی (برون مرزی)

★ شبکه‌ی دوم

۱۷ـ۵۰ اعلام برنامه ها
۱۷ـ۵۵ تلاوت آیاتی از کلام‌الله مجید
۱۸ـ۰۰ اخبار فرهنگی ، هنری و اقتصادی
۱۸ـ۰۵ آموزش علوم (ریاضی)
۱۸ـ۳۰ برنامه‌ی کودک و نوجوان (شامل : رامکال‌ـ از مدرسه تا مدرسه ـ سرود ونقاشی)
۱۹ـ۳۰ فیلم مستند کوتاه
۱۹ـ۴۵ تعمیرکار خود باشید
۲۰ـ۰۰ یک مسابقه وسی سئوال
۲۱ـ۳۵ برنامه ویژه سال (کتاب های علوم وپزشکی)
۲۲ـ۳۰ اخبار سراسری ایران و جهان

خانواده‌های محترم گرامی و علی‌یاری

درگذشت فرزند مرحوم جواد گرامی نویسنده متعهد را به شما تسلیت گفته بقای عمر شما و رحمت و مغفرت برای جواد عزیز و فرزند گرامیش را از خداوند متعال خواهانیم .

هیات تحریریه روزنامه اطلاعات

بسمه‌تعالی

بدینوسیله از زحمات فراوان آقایان دکتر رئیسی و یزدان‌یار در جهت عمل جراحی موفقیت‌آمیز خواهرم نهایت تشکر را می‌نمایم .

امیر حسین طاهری
آ ـ ۲۲۸۰۲

شرکت سالن سوله (بامسئولیت محدود)
طراح و مجری سالنهای پیش ساخته
در اسرع وقت با ۱۵ سال تجربه .
شرکت سالن سوله تلفن ۵۹۵۶۴۴

ازسوی رئیس دادگاه‌های مدنی خاص

عملکرد دادگاههای مدنی خاص تشریح شد

حجت‌الاسلام مهدوی کرمانی رئیس دادگاههای مدنی خاص طی یك مصاحبه مطبوعاتی ورادیو ـ تلویزیونی ضمن اعلام عملکرد این دادگاهها از بدو تاسیس، گفت : از بدوتاسیس دادگاههای‌مدنی خاص تاکنون جمعا ۱۴۱ هزار پرونده در این دادگاههاثبت شده که از این تعداد ۱۲۹ هزار و ۱۰۰ پرونده مختومه و حدود ۱۱ هزار و ۹۰۰ پرونده هنوز موجودی دادگاهها می باشد.

لازم به ذکر است که حدود ۱۵ هزار پرونده‌در بدو تاسیس این دادگاهها از دادگاههای حمایت خانواده سابق به‌این دادگاهها ارسال شده است.

آقای مهدوی کرمانی سپس گفت: شاید یك‌چهارم از پرونده‌های این دادگاهها فقط ارتباط به طلاق دارد و ما به بیش از ۲۰ نوع پرونده در دادگاههای مدنی خاص رسیدگی می کنیم و حدود ۶۰ درصد ازپرونده های طلاق منجر به صلح و سازش می شود ومعمولا فقط ۴۰ درصد منجر به طلاق می گردد.

وی آنگاه گفت : درحال حاضردر سراسرکشور ما بیش از ۱۱۵ شعبه دادگاههای مدنی خاص و سه شعبه تجدید نظر وجود دارد و کار دادگاههای‌تجدید نظر برطبق ضوابط موجود و فتوای حضرت امام در سه مورد رسیدگی و تجدید نظر در پرونده‌ها می کند و این مورد عبارتند از :

۱ـ غفلت قاضی ۲ـ اگر حکم برخلاف شرع قانون موجود باشد. ۳ـ صلاحیت قاضی (صلاحیت در رای یا صلاحیت در رسیدگی)

رئیس دادگاههای مدنی خاص در ادامه‌سخنان خود گفت : اگر خانواده‌ها با فرهنگ اسلامی‌آشنائی کامل پیدا کنند بسیاری از اختلافات زناشوئی از بین خواهد رفت. زیرا در فرهنگ اسلام رفاه و آسایش و صورت زندگانی بطور مشخص و آشکار معین شده است.

آقای مهدوی کرمانی در زمینه حضانت و رشد افراد گفت : سن رشد برای دختر ۱۰ سال و برای پسر ۱۵ سال تعیین شده است، که دادگاه طبق‌موازین شرع رشد پسر و دختر را اعلام می کند. وی‌درمورد حضانت گفت : پسر تا ۲ سال و دختر تا ۷ سال تحت حضانت مادر است مشروط براینکه حضانت به دلایلی از او سلب نشود و در صورت فوت پدر حضانت به طور کلی به عهده مادر خواهد بود.

وی همچنین در مورد حقوق زن گفت : اخیرا دولت جمهوری اسلامی حقوق مالی زنان را طی یک ماده قانونی که در عقدنامه‌ها نیز ذکر شده تضمین‌کرده است. بدین شرط که اگر مردی بدون شرط بخواهد همسر خود را طلاق بدهد زن طبق آن شرط که ضمن عقد مرد را متعهد کرده می تواند حداکثر تا یک دوم کلیه اموال منقول و غیر منقولی را که در زمان زوجیت بدست آمده از مرد طلب کند و دادگاه حق را به زن خواهد داد.

حجت‌الاسلام مهدوی کرمانی در رابطه با اختیارات زن در مورد طلاق گفت : در اینگونه‌موارد دو شرط موجود است، یکی در مورد اینکه نفقه زن از شوهرش تامین نشود و دادگاه به هیچ‌وجه‌نتواند شوهر را ملزم به تامین نفقه بکند. در این صورت دادگاه یا حاکم شرع مرد را یا مجبور به طلاق می کند یا به تامین نفقه.

دوم در صورت عدم ایفاء وظیفه زناشوئی از طرف مرد. اما در مواردی که مرد وکالت به‌همسرش بدهد که شما می توانید در هریک از مواردی که پیش بیاید از قبیل معتاد بودن شوهر یا ازدواج‌مجدد او یا زندانی شدن او که در عقدنامه‌ها ذکر شده می تواند طلاق بدهد و آن هم در دادگاه باید ثابت شود و دادگاه حکم بدهد. ودرغیر این صورت زن به هیچ وجه نمی تواند طلاق بگیرد ولو اینکه اعلام کند که باشوهر هم یک لحظه نمی توانم زندگی کنم و از او متنفر هستم.

وی در پاسخ به سئوال خبرنگار ما که بعضی از خانمها بدون ارائه هیچگونه دلیلی مدعی هستند که نمی توانند با شوهرشان زندگی کنند و طلاق می خواهند تکلیف این‌ها به چه صورت است؟ گفت :اولا نخواستن دلیل برجدائی و طلاق نمی باشد، زیرا اگر شوهر دارای فساد اخلاق باشد زن می‌تواند دردادگاه ثابت کند اخلاقش فاسد است وسوء رفتار دارد و از شرایط ضمن عقد استفاده کند و به دادگاه به‌استناد همین موضوع تقاضا بدهد. چنانچه برای دادگاه محرز شد می تواند طلاق بگیرد، درغیر این صورت بدون داشتن شرط و یا بدون اثبات یکی از موارد مندرج در عقدنامه، زن نمی تواند به صرف اینکه نمی تواند و یا نمی خواهد با شوهرش زندگی کند طلاق بگیرد و دادگاه شوهر را نمی تواند وادار به طلاق کند. همچنین زن را هم نمی‌تواند به زندگی باشوهر وادار نماید و این یکی از مسائل و مشکلات دادگاه می باشد.

در راس هیاتی

استاندار استان «ارض‌روم» ترکیه وارد استان آذربایجان غربی شد

ارومیه ـ استاندار استان مرزی ارض‌روم کشور همسایه ، ترکیه بعداز ظهر دیروز در راس هیاتی از مقامات این استان وارد استان آذربایجان غربی شد و در مرز بازرگان مورد استقبال مقامات شهر مرزی ماکو قرار گرفت .

در این سفر سرکنسول کشورمان در ارض‌روم نیز هیات میهمان را همراهی می‌کند .

استاندار استان ارض‌روم و هیات همراهش با استاندار آذربایجان غربی وسایرمقامات استان پیرامون روابط اقتصادی و امور مرزی مذاکره خواهند کرد.

افتتاح نمایشگاه تولیدات مراکز مختلف کانون پرورش فکری کودکان و نوجوانان

نمایشگاه تولیدات مراکز مختلف کانون پرورش فکری کودکان و نوجوانان ظهر دیروز باحضور مسئولین‌مختلف این مراکز در مجتمع فرهنگی کانون افتتاح شد .

در این نمایشگاه غرفه های مختلفی به هریک از قسمت های کانون اختصاص یافته است و مراجعه کنندگان‌بامشاهده تولیدات گوناگون بافعالیت های مراکز مختلف کانون از نزدیک آشنا میشوند .

در نمایشگاه آثار مرکز سرگرمی های سازنده ،آفرینش های هنری ، مرکز فیلم سازی و همچنین انتشارات مختلف کانون پرورش فکری کودکان و نوجوانان به نمایش‌گذاشته شده‌است . یکی از مسئولین کانون پرورش در زمینه نحوه بازدید از نمایشگاه گفت : از آنجا که محل نمایشگاه کوچک است برای جلوگیری از تراکم مراجعین به نمایشگاه کلیه نهاد ها ،ارگان ها، همچنین مراکز فرهنگی ، مدارس ، مهد کودک ها و .... میتوانند پس از هماهنگی قبلی با روابط عمومی و تعیین وقت از غرفه های نمایشگاه واقع در مجتمع فرهنگی کانون واقع در خیابان شهید بهشتی خیابان خالد اسلامبولی دیدن نمایند .

معاون عملیاتی سازمان بنادر و کشتیرانی:

در سال جاری ۸٫۵ میلیون تن کالا در بنادر کشور تخلیه و بارگیری شده است

باتلاش کارکنان متعهد سازمان بنادر و کشتیرانی کشورمان و با بهره‌گیری از ۵۰ پست اسکله ازاوائل سالجاری تاکنون بمیزان ۸٫۵ میلیون تن انواع کالا در بنادر میهن اسلامیمان تخلیه وبارگیری شده است.

معاونت عملیاتی سازمان بنادر و کشتیرانی کشورمان که بمنظور شرکت درسمینار خدمات دریائی و ایمنی دریانوردی‌به بندرانزلی سفرکرده‌در گفتگوئی با خبرنگار خبرگزاری جمهوری اسلامی اعلام داشت:

هم‌اکنون این سازمان با بهره‌گیری از ۵۰ پست اسکله در بنادر امام، بوشهر، شهید باهنر و شهید رجائی، نوشهر، بندر انزلی و بندر چابهار امر تخلیه و بارگیری کالاهای وارده به کشور را برعهده دارد.

وی با اشاره به اینکه در سال گذشته حجم واردات کالا به بنادر معادل ۱۳ میلیون تن کالابوده در خصوص توسعه و گسترش بنادر کشور گفت :

۱۵ بندر چند منظوره در مناطق جنوبی کشور در دست احداث است که انشاءالله همزمان با سالگرد پیروزی انقلاب اسلامی یک بندر از این بنادر در جنوب کشور مورد بهره‌برداری قرار خواهد گرفت. همچنین دو بندر دیگر نیز تا اواخر خرداد سال‌آینده افتتاح و استفاده از آنها آغاز خواهد شد.

وی افزود : در چهار ماه گذشته با بهره‌گیری از امکانات و تجهیزات موجود سازمان‌بنادر ترمینال کانتینری در بندر شهید رجائی بندر عباس ایجاد شده که با بهره‌مندی از این اقدام ضمن‌بهبود تکنیک تخلیه کالا، به سرعت حمل و نقل کالاازبنادر جنوبی کشور به سایر نقاط افزوده شده است.

معاون عملیاتی سازمان بنادر و کشتیرانی گفت: بعد از آغاز جنگ تحمیلی بیشترین فعالیت سازمان با از دست دادن دو بندر مهم در خرمشهر و آبادان، در جهت افزایش کارآئی و تحرک سایر بنادر بوده است. همچنین در رابطه با دیگر وظایف سازمان‌بنادر و کشتیرانی از جمله امور ایمنی دریانوردی و هیدروگرافی، دریائی، بازرسی کشتی‌ها، چراغهای دریائی و جلوگیری از آلودگیهای آب دریا در بیش از ۲ هزار کیلومتر از مرزهای آبی کشورمان،باتوجه به عضویت این سازمان در کنفرانسها وکنواسیونهای بین‌المللی اقداماتی بعمل آمده است.

قابل توجه ریخته‌گران محترم
بسمه‌تعالی
وزارت معادن و فلزات
شرکت معادن کرومیت فاریاب و اسفندقه
باتوجه به رضایت مصرف‌کنندگان فعلی و تجارب حاصل، این شرکتها آمادگی خود راجهت تحویل ماسه کرومیتی‌موردنیاز ریخته‌گران‌محترم در سطح وسیعتر اعلام می‌نمایند برای کسب اطلاعات بیشتر با شماره تلفن ۸۳۵۸۸۸ ـ ۸۳۵۸۹۰ تماس حاصل فرمایید .

در پایان سفر وزیر امور خارجه هند به‌ایران

موافقت‌نامه‌مبادله همکاری‌های فرهنگی، علمی‌وفنی ایران‌وهند امضاءشد

در پایان سفر وزیر امور خارجه هند به ایران، یک موافقت‌نامه مبادله همکاری های فرهنگی علمی و فنی‌دوجانبه میان ایران و هند توسط وزارت خارجه دو کشور بامضاء رسید .

« بالیرام‌باگات »وزیر امور خارجه هند پس از امضای این موافقت‌نامه ، پس از یک اقامت سه روزه خود درایران دیشب تهران را ترک کرد .

به گزارش خبرگزاری جمهوری اسلامی وزیر خارجه هند هنگام ترک تهران طی یک گفتگوی مطبوعاتی از سفر خود به کشورمان ابرازخوشوقتی کرد و گفت :

به گمان من با انجام این سفر انتظارات رهبران دو کشور در زمینه گسترش روابط فیمابین باید برآورده شده باشد .

«باگات» که برای شرکت در اجلاس دوجانبه کمیسیون مشترک اقتصادی ایران و هند به تهران سفر کرده بود،در مورد این اجلاس گفت :

سومین اجلاس کمیسیون مشترک ایران و هند باید به عنوان سنگ زیربنای ساختمان جدید روابط رو به گسترش دو کشور تلقی شود .

وی از اینکه توانسته است با همکاری همتای ایرانی خود یک سند جامع و آینده‌نگر در زمینه همکاری بین دو کشور را تدارک ببیند ،از مقامات جمهوری اسلامی ایران سپاسگزاری کرد .

وزیر خارجه هند گفت : این برنامه مبادلات فرهنگی‌که امضاء شد ،زمینه همکاری بین دو کشور را که بطورسنتی دارای مشترکات فرهنگی هستند فراهم می‌سازد وراه رابرای همکاری های اقتصادی ، صنعتی ، علمی وفنی بین دو کشور هموار میکند . امیدواریم که این برنامه بتواند خواست‌های دو کشور را که پشتیبان چنین همکاری هایی است ،برآورده سازد .

دکتر ولایتی نیز در مورد سفر وزیر خارجه هند به ایران اظهار داشت :

ایران و هند به عنوان دوکشور مهم و باستانی که‌از قدیم با یکدیگر روابط گسترده‌ای داشته‌اند ، به عنوان دو کشور دوست همواره مطرح بوده‌اند . ایران و هند بعنوان دو عضو مهم نهضت‌عدم‌تعهد همکاری های سیاسی‌گسترده‌ای طی سال های اخیر آغاز کرده‌اند که روند این همکاری‌ها رو به گسترش بوده‌است .

وی همچنین گفت : در حال حاضر همکاری های‌ثمربخشی در زمینه های اقتصادی و صنعتی بین دو کشور وجوددارد و کار کمیسیون مشترک وسعت و تنوع بخشیدن به روابط دو کشور است .

برنامه مبادلات فرهنگی که امروز به امضاء رسید این همکاری ها را فعالتر خواهد کرد .

همچنین در جریان سفر وزیر امور خارجه هند در مورد اجلاس آتی وزرای خارجه‌این‌جنبش و مواضع‌مشترک دو کشور در آن بحث و تبادل نظر به عمل آمد . دکتر ولایتی در مورد موافقت نامه مبادله فرهنگی امضاء شده اظهار داشت :

روابط صنعتی ، آموزشی و فنی در این پروتکل مطرح شده است . هند در زمینه صنایع کوچک ، صنایع روستایی آب و برق و مخابرات راه‌آهن و دیگر رشته ها دارای تجربیاتی است که باتوجه به خودکفایی صنعتی آن کشور، میتواند برای ما مفید باشد . در بعضی موارد دیگر که ما تجربه صنعتی داریم ، انتقال این تجربیات به هند ثمربخش است .

در فرودگاه تهران جمعی از مقامات وزارت‌امور خارجه سفیر جمهوری اسلامی ایران ،درهند و سفیر هند درایران، وزیر امور خارجه هند را بدرقه کردند .

« بالیرام‌باگات» طی اقامت خود در تهران ملاقات‌هایی با ریاست جمهوری ، رئیس مجلس ، نخست‌وزیر ، وزیر امور خارجه ، تنی چند از وزراء به عمل آورد و در یک مصاحبه مطبوعاتی نیز شرکت کرد .

وزیر امور خارجه هند قبل از سفر به تهران از کویت وقطر نیز بازدید کرده بود .

اطلاعیه شورای عالی هماهنگی نهاد های انقلاب اسلامی به مناسبت شهادت «سلیمان‌خاطر»

شورای‌عالی هماهنگی نهاد های انقلاب اسلامی با صدور اطلاعیه‌ای به مناسبت شهادت سلیمان‌خاطربه ملت مسلمان مصر به پاس تربیت چنین فرزندانی تبریک گفت. در قسمتی از این پیام آمده است: «سلیمان‌خاطر این سرباز رشید اسلام با فریاد الله‌اکبر خود به سردمداران خودفروخته مصر و به استکبار جهانی اعلام کرد که ارتش مصر ارتش اسلام است و هیچگاه تن به ذلت نمی‌دهد ، و نه تنها دستی که به آشتی به سوی اسرائیل دراز شده است، را می‌شکند، بلکه‌خود قلب دشمن دیرین اسلام را نشانه می‌گیرد.» در خاتمه این اطلاعیه آمده است: «در این جریانات بدیهی است که رژیم صهیونیستی مصربرای فراراز این‌معرکه دست به تحریف‌حقایق بزند وبا صحنه‌سازی سعی‌در دگرگون جلوه‌دادن این مبارزه عظیم نماید».

پیام تبریک دکتر ولایتی به وزیر خارجه جدید صحرا

وزیر امور خارجه کشورمان طی پیامی که متن آن دیروز انتشار یافت‌انتصاب «منصور عمر» وزیر امور خارجه جدید کشور صحرا رابه وی شادباش گفت .

در پیام دکتر ولایتی آمده است : «یک دهه مبارزات ضد استعماری علیه اشغالگران روشن ساخته است که‌ملت مسلمان‌ومقاوم صحرا همچنان به مبارزات خویش تا نیل به استقلال و پیروزی و طرد سیاست تجاوز و اشغال حسن دوم ادامه خواهد داد.»

دکتر ولایتی دراین پیام ابراز امیدواری کرده است که وزیر امور خارجه جدید جمهوری عربی دمکراتیک صحرا بتواند براستحکام و توسعه هرچه بیشتر روابط برادرانه دو ملت مسلمان و انقلابی بیفزاید .

پیام مقامات لیبی به قائم مقام وزیر امور خارجه کشورمان تسلیم شد

مسئول دفتر مردمی لیبی در تهران بعد از ظهر دیروز با آقای بشارتی قائم مقام وزارت امور خارجه کشورمان ملاقات کرد و پیام مقامات عالیرتبه آن‌کشور در خصوص تهدیدات امپریالیسم آمریکا و متحدانش علیه‌کشور لیبی راتسلیم وی‌کرد. در این ملاقات‌مسئول دفتر مردمی لیبی اظهار داشت: رهبری و مردم لیبی از مواضع جمهوری اسلامی ایران در حمایت ازآن‌کشور تشکر و تقدیر می کنند.

آقای‌بشارتی درپاسخ‌بر حمایت‌قاطع‌جمهوری‌اسلامی ایران از کشور جماهیری عربی‌لیبی در تمامی‌زمینه‌هادر مقابله با تهدیدات وتجاوزات آمریکا تاکید نمود و اظهار داشت: از قول مسئولین جمهوری اسلامی ایران به رهبری لیبی اطلاع دهید که حمایتهای ما از شما اصولی است و در آن هیچ تردیدی پیدا نخواهد شد.

وی همچنین اظهار داشت که این طبیعی است که کشورهای ما با آمریکا درگیر باشند، چرا که به‌مبارزه خویش علیه امپریالیسم و صهیونیسم پایبند هستیم و براثر این مبارزه منافع نامشروع استکبار به خطر افتاده است. لذا آمریکا به ترفندهای خویش علیه کشورهای ما ادامه‌می‌دهد ولی اقدامات آمریکاسرانجام به ضرر خودش تمام خواهد شد.

بسمه تعالی

اطلاعیه جامعه تولید کنندگان لوازم ورزشی

بدینوسیله باطلاع کلیه تولید کنندگان لوازم ورزشی میرساند:

به منظور تصویب اساسنامه جامعه‌وانتخاب هیئت براساس مجمع عمومی‌جامعه و با تایید سازمان تربیت بدنی جمهوری اسلامی ایران و شرکت نماینده آن سازمان ، از ساعت ۱۴ الی ۱۷ روز شنبه مورخه ۵ر۱۱ر۶۴ در محل آمفی تئاتر شهید شیرودی (امجدیه سابق) باحضور کلیه اعضاء تشکیل می گردد . از کلیه تولید کنندگان لوازم ورزشی انتظار دارد که در راس ساعت مذکور حضور بهمرسانند .

هیئت منتخب موسس جامعه تولید کنندگان لوازم ورزشی

بسمه تعالی

آسودگی خاطر با بیمه بار

هواپیمائی جمهوری اسلامی ایران

باوجودیکه کلیه بارهای هوائی غیر همراه ، مطابق مقررات بین‌المللی حمل و نقل هوائی بیمه میباشند ،معذالک در بسیاری ازموارد ارزش محمولات هوائی ،برای‌صاحبان‌کالا ،بمراتب بیشتر ازمیزان تعهدات شرکت های هواپیمائی در مقررات فوق است .

بمنظور جلوگیری از ضررو زیان مشتریان در مقابل خسارات کلی و جزئی هواپیمائی جمهوری‌اسلامی ایران ، براساس قرارداد با شرکت سهامی بیمه ایران ، محمولات شمارا ، در صورت درخواست ،بیمه میکند .

فوائد بیمه تکمیلی،

۱ـ حفظ اموال و سرمایه‌ها در مبادلات داخلی و خارجی
۲ ـ جبران خسارت تا معادل ارزش کالای بیمه شده
۳ ـ تامین سلامت کسب و کار و تولید
۴ ـ محافظت بیشتر از بارهای بیمه شده
۵ ـ پائین بودن نرخ حق بیمه هوائی در مقایسه با دیگر وسائط حمل و نقل

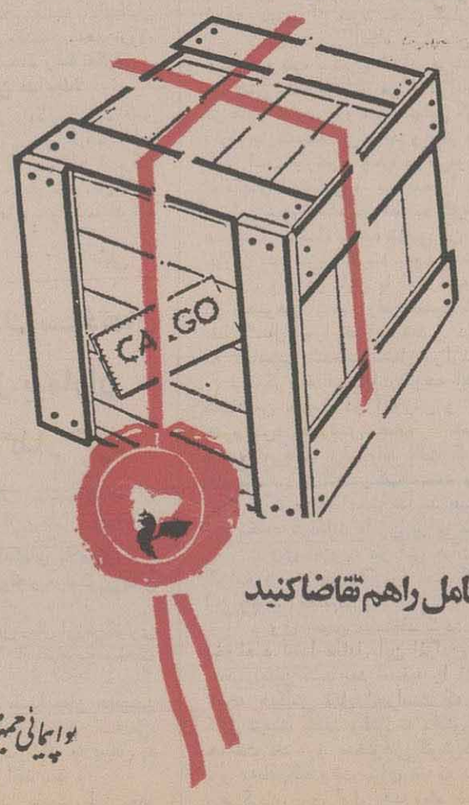

طرح از آتلیه "هما"

هنگام ارسال بار، پوشش بیمه‌ای کامل راهم تقاضا کنید

هواپیمائی جمهوری اسلامی ایران

اطلاعیه گروه تولیدی وصنعتی

پرسیران

در رابطه با کپسولهای قابل پرشدن مجدد کمپینگ گازلاوان

با کمال خوشوقتی به اطلاع میرساند گروه تولیدی پرسیران در جهت قطع وابستگی و تامین ایمنی لازم برای اولین بار در دنیا موفق به تولید مینی کپسولهای ۱۸۰ گرمی قابل پر شدن مجدد با استانداردهای بین المللی شده است.

این کپسولها جایگزین‌کپسولهای یکبار مصرف وارداتی ودارای امتیازات برجسته میباشد:

۱ ـ با پنج برابر ضخامت و با طی عملیات مختلف فنی بصورت فولاد یک پارچه (Seamless Steel) درامده و دارای ضریب مقاومت زیاد (۵۰۰٪) در برابر شرایط کاری و حمل و نقل میباشد.

۲ ـ دارای شیر اتوماتیک ایمنی بوده و فقط داخل وسیله گازسوز باز و عمل میکند.

۳ ـ دارای گاز ایزو بوتان و قابل استفاده با وسایل حرارت متمرکز و کوره‌های دستی در ارتفاعات و مناطق سردسیر با نور و گرمایش زیاد میباشد.

۴ ـ بعد از خالی شدن در مراکز توزیع با کپسول پر تعویض شده و فقط در کارخانه پر و در هر مرحله ازمایش و کنترل میشود.

۵ ـ با اکثر وسایل گازسوز کمپینگ ساخته شده بوسیله کشورهای مختلف کار میکند.

۶ ـ کپسول و وسایل کمپینگ تنها وسیله مطمئن و مورد قبول، قابل استفاده در فضای بسته و باز و ضمن حرکت برای تأمین نور و ایجاد گرمایش میباشد.

تذکر مهم ـ کپسول را در فضای باز و بدور از شعله و بطریقه صحیح دروسیله خود جایگذاری نمائید ودر صورت شنیدن‌صدای‌خروج گاز،کپسول را از وسیله خارج کرده و از چراغ خود رفع عیب نمائید.

بنکات ایمنی و دستورالعمل استفاده از وسایل و کپسول توجه فرمائید.

* این کپسولها و خدمات آنها طی شماره ۵۹۹۲۱ به ثبت رسیده و هرگونه شبیه سازی و تقلید که توسط افراد سودجو انجام گیرد مورد تعقیب قانونی قرار خواهد گرفت. خدمات این کپسولها فقط از طریق نمایندگیهای مجاز و با باندرول مخصوص این گروه مورد تضمین خواهد بود.

* پرسیران ارائه دهنده روشهای ایمنی و مبتکر وسایل نوین گازسوز در ایران و خاورمیانه.

* پرسیران پیشگام در راه خودکفائی صنعتی و اقتصادی و صادرات وسایل نوین گازسوز

* پرسیران اولین تولید کننده وسایل کمپینگ گاز و چراغهای گاز شهری مورد تائید موسسه استاندارد.

* پرسیران برنده جایزه اول ARAB TROPHY ۱۹۸۵ مادرید اسپانیا در صنایع گازسوز

«محصولات پرسیران را از تعاونیها و فروشگاههای زنجیره‌ای و معتبر بخواهید»

از سازمانها و نهادها و تعاونیها و فروشگاههای معتبر واحدهای فنی و خدماتی تهران و شهرستانها درخواست میشود جهت برنامه‌ریزی توزیع و خدمات با دفتر مرکزی تماس حاصل فرمایند.

صندوق پستی ۱۷۱۳ ـ ۱۵۸۷۵
تلفنهای ۸۳۹۱۱۷ ـ ۸۲۱۱۶۸ تلکس: EXAD IR ID 133 ۲۱۵۳۱۰

فساد اخلاقی

اکثر اعضای خانواده سلطنت و مقامات سطح بالای کشور بگونه‌ای زندگی میکردند که حداقل میتوان گفت روش آنها نه تناسبی‌بادستورات مذهب رسمی کشور داشت ونه قابل تطبیق با اصول اخلاقی بود .

شاه به تحریک‌امیراسدالله علم (وزیر دربار) و مفتخورهائی که علم را در محاصره داشتند ، دستورداد چند کازینوی قمار و تفریحگاه درایران احداث شود . و علت آنهم چنین توجیه شد که : وجود اینگونه مراکز برای جلب شیوخ ثروتمند خلیج (فارس) لازم است ،و برای احداث آنها هم انگیزه‌های سیاسی و اقتصادی بیشتر مدنظر قرار دارد .

بدنبال این دستور ، انواع واقسام قمارخانه در شهر-های مختلف کشور ظاهر شد ، که در اکثر آنها نیز اعضای خانواده شاه به نحوی مشارکت داشتند . و پس از چندی، جزیره کیش هم با خرج میالغی هنگفت و اختلاس ازخزانه مملکت تبدیل به تفریحگاهی شد که میلیاردرها بتوانند ازآن برای گذراندن دوره تعطیلات خود استفاده کنند . وچنین شایع بود که شرکت هواپیمائی ایرفرانس در پروازهائی که با هواپیمای کنکورد باین جزیره دارد همیشه‌تعدادی زنان برچین شده از سوی «مادام‌کلود» معروفه را از پاریس‌به کیش می‌آورد .

بهانه اصلی احداث تاسیسات پرخرج در جزیره کیش را «جلب توریست » تشکیل میداد ،ولی بعدا که معلوم شد : هم مخارج این‌کار از حد پیش‌بینی شده فراتر رفته ، وهم اهداف موردنظر آنطور که باید تامین نشده ، اقداماتی انجام گرفت تا تاسیسات این جزیره توسط شرکت ملی نفت ایران و شرکت هواپیمائی ملی ایران خریداری شود .

یکی از آشنایان من که در جلسات مربوط به مذاکره درباب جگونگی فروش تاسیسات کیش حاضر میشد ،بعدا ضمن صحبت خود این نکته را هم بامن در میان‌گذاشت که: چون رئیس هواپیمائی ملی درخواست کرد قبل ازپرداخت پول بهتر است سودآوری این سرمایه‌گذاری از سوی کارشناسان مورد ارزیابی قرار گیرد ، باسخی طعنه‌آمیزو تحقیرکننده از سوی شاه دریافت داشت .

باتوجه باینکه اسلام ، صرف‌الکل وقماربازی راتحریم کرده ، طبیعی است که دستزدن به اقداماتی نظیرتاسیس قمارخانه وتفریحگاههائی مثل کیش میتوانست صدمات فراوانی به وجهه شاه و خانواده سلطنتی در بین مردم ایران وارد آورد . ودراین مورد شایعه‌ای نیز برسرزبانها بود که : والاحضرت اشرف مبالغ هنگفتی را در یکی از کازینوهای خارجی باخته است . وبعضی‌هاهم میگفتند که: والاحضرت شمس از اسلام روگردانده وبه مذهب کاتولیک گرویده است .

پایتخت ایران در حقیقت به دو شهر تقسیم شده بود .

سقوط شاه

نوشته فریدون هویدا ـ ترجمه: ح.ا.مهران

(۳۱)

یکی در قسمت شمالی آن بصورت شهری ثروتمند که ساکنانش در ویلاهای لوکس بسبک اروپا زندگی‌می-کردند و بربود از رستوران ، دیسکوتک و کاباره.ودیگری در قسمت جنوبی پایتخت ،با محلات فقیرنشین ، کوچه‌های تنگ ، هوای آلوده و ساکنان تهی‌دست .

هجوم تکنسینهای خارجی ـ اعم از نظامی و غیر نظامی ـ به‌ایران ، شهرهای بزرگ کشور راهرچه بیشتر روبسوی غربی شدن سوق میدادو نفوذ فرهنگ غربی آثار خود را در کلیه شئون اجتماعی ظاهر میکرد .

میلیونها دلار از سوی دولت فقط برای طراحی‌نقشه-های «شهستان پهلوی » خرج شد که بنابود بصورت یک شهرک مدرن در قلب تهران با آسمانخراشهائی تا ٦۰ طبقه بنا شود . ولی در جریان آن بقدری سوء استفاده و اختلاس شد که ناچار از اجرایش صرفنظر کردند .

تقلید از روشهای امریکائی چنان گستردگی داشت که حتی در روشهای حکومتی شاه هم اثر میگذاشت . ودراین مورد گفتنی است که در سال ۱۹۷۸ پس از عزل نصیری از ریاست ساواک ،شاه او را بعنوان سفیر به کشورپاکستان فرستاد . ودراین اقدام عینا از نیکسون‌تقلید کرد ،که اونیز «ریچاردهلمز » رئیس سازمان «سیا » را بعداز برکناریش به سمت سفیر امریکا در ایران منصوب کرده بود .

افراط در خرید اسلحه

در یک فاصله زمانی ۲۰ ساله (از ۱۹۵۰ تا ۱۹۷۱) کل خرید تسلیحاتی ایران از امریکا به یک میلیارد دلارهم نرسید . ولی بین ۱۹۷۱ تا ۱۹۷۸ یعنی فقط در عرض۸سال آخر سلطنت شاه میزان خرید سلاح از امریکا آنقدرسریع افزایش یافت کمبه رقم نجومی ۱۹ میلیارد دلار بالغ‌شد . ضمن آنکه تنها برای سال ۱۹۷۸ (۱۳۵۷) حدود ٦۵ درصد از کل هزینه کشور به‌امور تسلیحاتی ، ذوب‌آهن ،نیروگاه اتمی و صنایع پتروشیمی اختصاص یافته بود .

البته خریدهای کلان تسلیحاتی ازامریکا هرگز از چشم شوروی دور نمی‌ماند واجازه شاه به امریکائیها برای احداث یک شبکه الکترونیکی استراق سمع در مرزهای شمالی ایران (برای ردیابی آزمایشهای‌موشکی شوروی) هم نمیتوانست شوروی را نسبت به قضیه بی‌تفاوت نگهدارد .

در سال ۱۹۷٦ (۱۳۵۵) برادرم هنگام بازگشت ازسفر خود به مغولستان توقف کوتاهی در مسکو برای ملاقات با « آلکسی کاسیگین » داشت که طی آن نخست‌وزیر شوروی بشدت از انباشتن سلاحهای امریکائی در ایران انتقاد کرد .

قبل از آن نیز سفر خصوصی شاه به مسکو به‌دعوت برژنف صورت گرفته بود ، که دراین مورد یکی ازاعضای هیئت همراه شاه بعدا بمن خبرداد که : روسها درخلال مذاکرات محرمانه از شاه خواستند تاهرچه زودتر به‌خرید های تسلیحاتی خود از امریکا خاتمه دهد . ولی چون شاه از پذیرفتن این خواسته طفره رفت ، مذاکرات آنها نیز بن‌بست رسید و بدون نتیجه پایان یافت .

در سپتامبر همان سال «گرومیکو »(وزیر خارجه شوروی) ضمن ملاقات با وزیر خارجه ایران در نیویورک بالحنی طعنه‌آمیز باو گفت : «اینهمه سلاحی که شما درایران انبار کرده‌اید ما را به فکر انداخته است ». وموقعیکه وزیر خارجه ایران پاسخ داد : «این موضوع از نظر دفاعی برای ایران اهمیت دارد . وباید بدانید که ماهرگز قدمی علیه همسایه شمالی خود برنخواهیم داشت ، چون باین مسئله واقفیم که نیروی ما هیچگاه برای شما خطرآفرین نخواهد رسید ...» ، گرومیکو بلافاصله در جوابش گفت :«طبعا و تعجب ماهم در اینست که پس شما اینهمه اسلحه رابرای مقابله با چه‌کشوری لازم دارید ؟ علیه عراق ؟ (کهکشور کوچکی است و بهای شما نمیرسد) . علیه شیخ‌نشینهای عربی ؟ (که‌اصلا از نظر نظامی قدرتی ندارند). علیه عربستان‌سعودی(که‌بهیچوجه نمیتواندبرای‌ایران تهدیدآمیز باشد) ... پس علیه چه کسی ؟ ». که در مقابل گفته گرومیکو ، چون وزیر ما جواب قانع کننده‌ای‌نداشت ، ناچار موضوع بحث را عوض کرد .

سال بعد از آنهم در اثنای تشکیل جلسات مجمع عمومی سازمان ملل متحد ،یکی از دیپلماتهای طراز اول شوروی بمن گفت : « ... تاچند سال‌اخیر شما درسیاست خود نوعی موازنه برقرار میکردید کمبرای گسترش‌روابط ما نیزاثر مطلوبی داشت . وچون میدانستیم موقعیت شما بگونه‌ایست که ناچارید به ایالات متحده امتیازهائی بدهید ، بهمین جهت خط مشی سیاسی شما را قابل قبول میدانستیم. ولی دراین چند ساله اشتهای سیری ناپذیر شما برای دستیابی بسلاحهای پیشرفته وضعی بوجود آورده که نشان میدهد شما قصد دارید این موازنه رابرهم‌بزنید ...»

ادامه دارد

«کاخ شیشه‌ای» سیاست

خاطرات کورت‌والدهایم (دبیرکل سابق سازمان ملل‌متحد)

ترجمه : دکتر عبدالرحمن صدریه

(۵)

ریاست جلسه برعهده آیت‌الله بهشتی بود، که بعدها قربانی اقدامی تروریستی شد. او مردی بلندقد، ریشو و خوش‌چهره بود، که بر ملاقات کننده‌ای‌اثر برجا می گذاشت. در آغاز مذاکرات حتی به زبان آلمانی به من خوش‌آمد گفت ـ بهشتی مدتی درآلمان تحصیل کرده‌بود. دراشاره کوتاهی به برخوردهایی که من در این اثنا در تهران داشتم، بالحنی تاحدی پوزش‌طلبانه گفت که تظاهرات در واقع علیه من‌نبوده است، بلکه علیه ایالات متحده آمریکا بوده است.

پس از گزارش قطبزاده درباره گفتگوهای ما در روزهای گذشته، بهشتی هم همان حرفهائی راتکرار کرد که برای همه عادی شده بود و همان استدلالهای آشنا را بازگو کرد. او برایم شکی باقی نگذاشت که ما اگر همچنان آزادی گروگانها را خواستار باشیم فقط وقتمان را تلف کرده‌ایم. چون قبلا باید، بنابرگفته بهشتی، کمیسیون بین‌المللی بازرسی مورد نظر تشکیل گردد. بنابراین همان تقاضائی بودکه قبلاقطبزاده عنوان کرده بود. حداکثرچیزی که‌در جریان‌مذاکرات ممکن است بدان دست یافت ـ ظاهرا بهشتی می خواست این را به من تفهیم کند ـ برقرار کردن‌ارتباط زمانی بین زمان تشکیل کمیسیون و آزادی گروگان-هاست. برایم روشترمی‌شد که شورای انقلاب به هیچ‌وجه تصمیم ندارد، بامن جدی مذاکره کند، بلکه می خواهد خواسته خود را برمن تحمیل کند.

بهشتی هم اظهار نظر کرد که تاکنون سازمان ملل هرگز دربارهرفتار آمریکائی‌ها،درباره جهاول‌ثروت های ایران توسط آمریکائی‌ها، درباره‌جنایات ساواک، و درباره دزدی ثروت ملی ایران توسط شاه، ابراز نارضائی نکرده است، اما حالا چون چند نفر آمریکائی توقیف شده‌اند، ناگهان افکار عمومی جهان رابرشورانده‌اند. درحالی که در واقع این سیاست ایالات متحده است که باید بالاخره مورد بررسی‌قرار گیرد، این هم از وظایف کمیسیونی است که باید تشکیل گردد. اگر من به ایران آمده‌ام تا اطلاعاتی درباره بدرفتاریهای شاه، ساواک و آمریکائی‌ها گردآورم، بازدید من می تواند مفید باشد. بهشتی اظهار نظر کرد که در چنین صورتی مفید خواهدبود که من در آمریکا، در سازمان ملل و برابر مطبوعات جهان استنباط خودم را بیان کنم. و درپایان هرگونه تردیدی را در مورد مسئول واقعی گروگان‌گیری برطرف ساخت : هرقدم هم گروگان‌گیری توسط دانشجویان ایرانی را دیگران بشدت محکوم کنند، در ایران این «وطن پرستان» از حمایت کامل تمامی مردم برخوردارند.

بهشتی کوشید تا براین نکته تاکید کند. او اطمینان داد که مسئله گروگانها را نمی توان مجزا از موضوع شکایتهای ایران مورد توجه‌قرار داد. این ایالات متحده است که بارفتارش در ایران بشدت از قوانین بین‌الملل تخطی کرده است. به‌هرحال باید استرداد شاه به دولت انقلابی جزئی از قرارداد احتمالی باشد. بحث درباره برنامه چهار قسمتی من‌که در روز گذشته در اختیار وزیر امور خارجه گذاشته بودم، پذیرفته نشد. بنابراین مابه‌نقطه‌آغاز مذاکراتمان بازگشته بودیم. چون من می دانستم که کوچکترین امکانی وجود نداشت که آمریکائی‌ها تقاضاهای ایرانی‌ها را بپذیرند.

مذاکرات فقط توسط بهشتی، قطبزاده و من انجام شد. سایر اعضاء شورای انقلاب در بحث شرکت نکردند. من عمیقا نا امید شده بودم، اما کوشیدم احساسم را بروز ندهم. خطاب به بهشتی گفتم، من نظرات شورای انقلاب را به اطلاع شورای امنیت خواهم رساند، اما هیچ ارزشیابی شخصی‌ارائه نخواهم داد. این گفته به‌نحو مشهود موجب‌نارضائی او شد. ظاهرا انتظار داشت که من پیشنهادات ایرانی‌ها را به عنوان پیشنهاد خودم به شورای‌امنیت ارائه دهم، یا لااقل آن را با تفسیری مثبت تایید کنم. بالاخره با این سئوال که آیا می توانم با آیت‌الله خمینی ملاقاتی داشته باشم، به مذاکرات خاتمه دادم. بهشتی با لحنی خشن گفت «نه». نه شورای انقلاب و نه او شخصا برای انجام چنین خواسته‌ای اقتدار ندارد. وقتی ما از جا برخاستیم‌که برویم، خطاب به قطبزاده گفتم‌که امیدوارم‌بازگشتمان سهلتر از آمدنمان باشد. او پاسخ داد «من همراهتان خواهم آمد».

لحظه‌ای بعد از ساختمان خارج شدیم. بار دیگر جمعیت در تاریکی بسوی ما هجوم‌آوردند. قطبزاده را از ما جدا کردند بالاخره دسته‌ای از پاسداران انقلاب در اطراف ما حلقه زدند و ما را به اتومبیل رساندند.

روز بعد تهران را ترک گفتیم درحالی که رفتار صاحبان قدرت خلاف انتظارمان بود و برخوردها ما را شدیدا تکان داده بود. وزیر امور خارجه آنقدر مودب بود که‌در فرودگاه برای بدرقه مابیاید. کاملا مشهود بود که او سردرگم است. ظاهرا رفتاری که تظاهرکنندگان، و همچنین شورای انقلاب با من‌کرده بودند، برایش ناراحت کننده بود.

در پرواز بازگشت به نیویورک، برداشتهایمان را از بازدید پایتخت ایران، بار دیگر بررسی کردیم. من شخصاهرگز تصور همنکرده بودمکه «باهواپیمائی پراز گروگان» به نیویورک بازخواهم گشت. سه‌روز اقامت ما در تهران همراه با ناراحتیهای فراوان حتی وحشت‌انگیز بود، اما درعین حال به من این فرصت را داد که شخصا از نظرات شورای انقلاب، یعنی صاحب واقعی قدرت در ایران آگاه شوم.

این موضوع دارای اهمیت فراوان بود که پیشنهاداتی را که من باوزیر امور خارجه «سایروس ونس» آماده کرده بودیم بتفصیل با وزیر امورخارجه ایران (قطبزاده) درمیان‌بگذارم.اگرچه این پیشنهادها پذیرفته نشد، اما این نکته روشن گشت که رهبران سیاسی ایران شرط لازم برای آزادی گروگانها را تشکیل یک کمیسیون بازرسی بین‌المللی میدانند. در واقع نیز اطلاعاتی که من در تهران کسب کردمبودم، نقطه آغازی برای حل بعدی مشکل شد. با آنکه کوششهای کمیسیون سازمان ملل که در پیامدمذاکرات من به تهران رفت بدون نتیجه ماند، اما اعضاء آن اطلاعات ارزنده‌ای برای حل مشکل که متعاقبا بهیاری «الجزیره» عملی شد، در اختیار گذاشتند.

سفر من به تهران بی‌تردید پرحادثه‌ترین و پر اثرترین تجربه‌ای بود که‌من دردوران دبیرکلی‌سازمان ملل داشتم. این تجربه بوضوح به من حدود امکانات و عجزمقام دبیرکل را نشان داد. دبیرکل باتحمل وظیفه سنگین سیاسی و اخلاقی، باواقعیتی بسیار ساده مواجه است : او هیچ نیروی اجرائی‌دراختیار ندارد. تاثیرگذاری او فقط متکی به استعداد سیاسی اوست، اگر توفیق یابد که این استعداد را به‌کارگیرد، تمامی کوششهای او، و تمامی اصول منشور ملل و تمامی اصول پذیرفته شده در قوانین بین‌الملل فقط زمانی ارزش دارند که کشورهای عضو آنها رامحترم بشمارند.

خط ارتباطی اطلاعات با مردم
۳۱۱۲۱۰
۲۳ ساعت بعدازظهر بجز پنجشنبه و تعطیلات

احقاق حق شود

درخیابان پاسداران ـ بوستان هشتم ـ مجتمع مسکونی ۱۲دستگاهی واقع است که بدون اطلاع ورضایت‌صاحبان آپارتمان‌ها پارکینگ ساختمان را عده‌ای متصرف شده‌اند وآنرا مبدل به سوپر مارکت و آژانس کرده‌اند .

ازشهرداری منطقه تقاضا دارد دراین موردرسیدگی لازم به عمل آورند و از جانب ساکنان مجتمع احقاق حق کنند .

از طرف ساکنان مجتمع

همزمانی امتحان نهائی و کنکور

برگزاری کنکور قبل‌از برگزاری امتحانات نهائی موجب اغتشاش فکری دانش آموزان دبیرستانی می‌شود زیرا ازیک طرف آنان باید خودرا آماده امتحان کنند، از طرف دیگر فرصتی برای مطالعه جهت شرکت در کنکور نخواهند داشت.ازوزارت فرهنگ وآموزش عالی استدعا دارد این موضوع را مورد رسیدگی وبررسی قرار دهند درصورت امکان تجدیدنظر به‌عمل آورند .

لنگرود ـ پورعلی

مسئول تهیه گوشت کیست؟

چندی قبل دربرنامه «سیمای اقتصاد ما» که به امر بررسی وضعیت دام وموضوع گوشت اختصاص یافته‌بود، مدیر عامل سازمان گوشت کشور درمصاحبه خود اعلام داشت «طبق اساسنامه سازمان، وظیفه سازمان گوشت تنظیم امور وبازار گوشت کشور است» حال سئوال این است که: ارگان یا سازمان مسئول درامر «تهیه گوشت» درکشور کیست ؟

«یک خواننده اطلاعات»

چرا از تضییع حق ما جلوگیری نمی‌شود؟

عده‌ای از آموزگاران ودبیران که درفاصله سال‌های ۵۰ تا۲۲ بهمن ۵۷ چند سال سابقه خدمت اداری دارند، اینک که اصلاحیه طبقه‌بندی مشاغل معلمان درحال‌اجرا می‌باشد دچار تضییع حق شده‌اند وآن چند سال خدمت اداریشان منظور نمی‌شود. درحالی‌که خدمت فرهنگی‌چه درمدرسه چه در اداره آموزش وپرورش یکیست، ضمنا نقل وانتقال‌هم به‌دستور مافوق انجام گرفته است،مسئولان امر چرا جلو این تضییع حق واضح‌را نمی‌گیرند؟

یک معلم

نتایج اعلام شود

از وزارت فرهنگ و آموزش عالی می‌خواهیم نتایج رشته‌های غیرمتمرکز ستاره‌دار را اعلام نمایند تاداوطلبان هرچه زودتر مشغول تحصیل شوند ووقتشان به‌هدرنرود.

محمد رضا تفکری

چرابه‌همه کارمندان روغن ندادند؟

دولت به عنوان کمکی جزئی برای کارمندان ۲کیلو روغن نباتی ازقرار کیلوئی ۲۷ تومان درنظر گرفت ، اما معلوم نیست چرا فقط به کارمندانی که دفترچه شرکت تعاونی اداره‌شان را داشتند روغن تحویل شد پس‌تکلیف کارمندانی که عضو تعاونی فروشگاه‌های خود نیستند چه می‌شود ؟

بابلی

بنیاد مستضعفان یك ساختمان به انجمن حمایت از بیماران سرطانی مشهد واگذار کرد

ازسوی بنیاد مستضعفان یکباب ساختمان که از سال ۱۳٦۰ دراجاره انجمن حمایت از بیماران سرطانی مشهد قرار داشت، در چهارچوب کمکهای بلاعوض این بنیاد به‌انجمن‌ها وسازمان‌های دولتی‌وخیریه، بطوررایگان به‌انجمن مذکور واگذار شد .

این ساختمان که بیش‌از ۳۰ میلیون ریال ارزش‌گذاری شده دارای ۴۲۱ متر مربع زیربنا و٦۰٦ مترمربع‌مساحت است .

به گزارش روابط عمومی بنیاد مستضعفان همچنین ازسوی این بنیاد جهت توسعه وترویج فرهنگ اسلامی، همه ماهه مبلغ ۲میلیون ریال به‌صورت کمک بلاعوض به مکتب امیرالمومنین (ع) پرداخت خواهد شد .

بنیاد مستضعفان دراولین قدم در پذیرش این تعهد طی چند روز گذشته مبلغ ۲٤میلیون ریال‌را بابت کمک سال ٦٤ درسه قسط جداگانه به‌مکتب امیرالمومنین (ع) پرداخت کرد .

ازسوی مرکز آمار ایران

نتایج بررسی شاخص نابرابری توزیع درآمد در استانهای کشور منتشر شد

به گزارش دفتر روابط عمومی مرکز آمارایران برپایه بررسی شاخصهای نابرابری توزیع در آمددر استانهای کشور در سالهای ۱۳۵٦، ۱۳٦۲ و۱۳٦۳ که توسط مرکز آمار ایران بعمل آمده است، توزیع درآمد در سال ۱۳٦۳ در استانهای کشور بچزاستانهای چهار محال وبختیاری ولرستان نسبت به سال ۱۳۵٦ متعادلتر است. اگرچه درسال۱۳٦۲ دراستان کهکیلویه و بویراحمد از میزان نابرابری توزیع درآمد نسبت به سال ۱۳۵٦ کاسته شده ولی در سال ۱۳٦۳ میزان نابرابری توزیع درآمد تقریبا مساوی سال ۱۳۵٦ است.

حداکثر شکاف درآمدی بین برابری کامل‌توزیع درآمد وتوزیع واقعی آن تمایانگر آن است که‌استان باختران دردو سال ۱۳٦۲ و ۱۳٦۳ کمترین میزان‌این شاخص را دارا بوده است ودر مقابل ،در این سالها بترتیب استان یزدو استان سیستان وبلوچستان‌بیشترین شکاف درآمدی راداراً بوده‌اند.

بررسی سهم چهل درصد خانوارهای کم درآمددر سالهای ۱۳٦۲ و ۱۳٦۳ گویای آن است که استان باختران دارای بیشترین واستانهای یزد وسیستان و بلوچستان بترتیب دارای کمترین مقدار در این‌سالها بین استانهای کشور می‌باشند.

سهم چهل درصد خانوارهای پادرآمد متوسط‌در استان باختران در سالهای ۱۳٦۲ و ۱۳٦۳ بالاترین و در استانهای مرکزی وسیستان وبلوچستان دراین‌سالها کمترین آن بوده است.

کمترین سهم بیست درصد خانوارهای پادرآمد بالا در سالهای ۱۳٦۲ و ۱۳٦۳ در استان باختران و بیشترین آن در این سالها بترتیب در استانهای یزد و سیستان وبلوچستان می‌باشد.

همین بررسی نشان میدهد که در سالهای ۱۳٦۲ و ۱۳٦۳ سهم ده درصد ثروتمندترین خانوارهای استان یزد بترتیب بابیش از ۴۹و ٤٦ برابر سهم ده درصد فقیرترین خانوارهای استان، بالاترین آن در استانهای کشور بوده است وکمترین مقدار این نسبت در استان باختران در سالهای فوق حدود ۱۰و ۱۲ برابر می‌باشد.

همچنین نسبت متوسط درآمد خانوارهائی که بیش از متوسط درآمد استان درآمد داشته‌اند (گروههای بالای درآمدی) در استان باختران درسالهای ۱۳٦۲ و ۱۳٦۳ بترتیب با ۲٫۷٤ و ۲٫۸۱ برابر متوسط درآمد خانوارهائی که کمتر از متوسط در آمد استان درآمد داشته‌اند (گروههای پائین درآمدی) کمترین آن‌میان استانهای کشور بوده وبیشترین مقدار این نسبت در این سالها بترتیب در استانهای یزدوسیستان‌وبلوچستان برابر ٤٫٦۰ و ٤٫۷٦ بوده است.

مجلس لایحه بازنشستگی و بازخرید خدمت ...

بقیه از صفحه ۸

ـ وی در پایان متذکر شد که با تصویب‌این‌لایحه اغلب، تصفیه حسابهای شخصی اعمال خواهد شد.

ـ آقای هراتی اولین موافق بود که گفت: برای معلم عنوان انسان‌ساز جامعه درنظر گرفته شده است بنابر این بیشترین حساسیتها را مجلس درزمینه‌گزینش و انتخاب معلم باید بخرج دهد.

ـ وی سپس در رابطه با گزینش معلم در زمان طاغوت گفت: در زمان طاغوت هرکس از هرجا رانده و مانده بود در آخرین مرحله کنار سفره آموزش و پرورش می‌نشست و متاسفانه افرادی راه پیداکردندکه نه توانایی معلمی و نه عشق به معلمی داشتند و تنها برای سیر کردن شکمشان این شغل شریف راپذیرفتند.

ـ وی سپس با ذکر اهمیت شغل معلمی گفت : زحمتکش‌ترین و شریف‌ترین طبقات، طبقه معلم هست‌که کار ساختن مغزها و اندیشه‌های نسل آینده‌سازمملکت را عهده‌دار گردیده‌اند. بنابر این اگر معلم‌انحرافی‌داشته باشد این انحراف به دانش‌آموز منتقل می‌شود، بدون اینکه ردپایی از خود بجای گذارد.

آقای هراتی آنگاه در پاسخ این انتقاد که «این لایحه موجب بیکاری افراد می‌شود» گفت: در لایحه پیش‌بینی شده که اگر فردی توانایی کار معلمی راندارد در کادر اداری برود و آنهایی که ۲۰ سال‌سابقه‌خدمت دارند بازنشسته می‌شوند و افرادی که سابقه‌خدمتشان کمتر است بازخرید شده و می‌توانددرتعاونیهایکسری فعالیتهای اجتماعی و سازنده را داشته باشند. درضمن در این شورا یک نفر تصمیم گیرنده نیست بلکه ۵ نفر هستند و امضاء کننده نهایی آن وزیر می‌باشد.بنابراین جلوی خط بازیها گرفته خواهد شد.

ـ وی در پایان با اشاره به ایراد برخی مخالفین در خصوص از بین رفتن امنیت شغلی گفت: این لایحه فقط یکسال اجرا خواهد شد و در طول این‌مدت‌آنهایی که شناسایی شده‌اند شامل موارد لایحه می‌شوند.

دیگر مخالف کلیات لایحه آقای شیبانی بود که گفت: من خدمت در آموزش و پرورش را به عنوان جاروکش، به رئیس جمهور شدن بزرگترین کشور ترجیح می‌دهم. ولی باید گفت که امام بعد از انقلاب تمام کسانی را که مرتکب جنحه و جنایت نشده‌اند،عفو کرده است و شما حق ندارید هیچیک را مجازات‌کنید. اگر تخلف کرده‌اند قانون برای مجازات آنها داریم.

ـ وی افزود: در این هیات پنج نفری که تصمیم گیرنده هستند همه‌شان را مدیر کل‌استان‌انتخاب میکند. این هم‌شد تصمیم‌گیری؟

ـ وی سپس پیشنهاد کرد: از آموزش وپرورش بخواهید ابتدا معادل این افرادی که می‌خواهید بیرون کنید، تعیین کنید بعد تصفیه را انجام دهید. بنابر این لایحه هنگامی قابل اجراست که معلم خوب به اندازه کافی تربیت کنید. وقتی به دانش‌آموز می‌گویند بیانماز جماعت بعد برو سخنرانی گوش‌کن و بعد به سرکلاس برو به‌طوریکه وقت برای صرف ناهار ندارد، او ازدین برمی‌گردد. پس اول باید معلم خوب تربیت کرد.

ـ موافق بعدی آقای غلامرضا فدایی بود که‌چنین استدلال کرد: کلاس با سایر جاها فرق‌دارد.ضعف‌کاری و ضعف فکری مناسب شان معلم نیست بنابر این مابرای اجرای لایحه، مدت محدودی گذاشتیم و برای مطرح نشدن خط بازیها فقط مسائل اعتقادی و اخلاقی را گنجانده‌ایم.

ـ وی سپس در مورد اهمیت گزینش در آموزش و پرورش گفت: ما نمی‌توانیم معلمی را بدون گزینش سرکلاس بیاوریم ولی گزینش نسبت به افراد قبلی‌نمی-تواند کاری انجام دهد. کسی را که توبه می‌کند درکار آموزش نباید وارد کرد بلکه در کار دیگری از او می-توان استفاده نمود.

ـ آقای حسینعلی رحمانی دیگر مخالف‌کلیات‌لایحه بود که چنین توضیح داد: بعد از پاکسازیهاوبازسازیها و بعد از قانون بازسازی و تمدید آن، این لایحه‌مطرح شده است. مانباید به‌خاطر یک یا دو نفر حربه‌ای به دست آموزش و پرورش بدهیم. هیچ وزارتخانه‌ای‌نباید کشور را قبضه کند بلکه در حد وظایف خود باید کار را انجام دهد. ما باید به‌فکرقانون بازسازی‌باشیم‌نه‌اینکه وزارتخانه به وزارتخانه لایحه بدهیم. بنابر این قانون باید حاکم باشد نه‌شخص و نه وزارتخانه، تا بتوانیم وزارتخانه را طبق قانون زیر سئوال ببریم.

ـ وی سپس در مورد دیگر اشکالات لایحه گفت: حکم این هیات قطعی است و تجدید نظری‌هم برآن در نظر گرفته نشده است. در این صورت دیوان عدالت اداری‌هم یعنی هیچ. وقتی شما عرض و آبروی مردم‌را بردید دیگر تامین شغلی معنا ندارد. با این لایحه، هم بیکاری درست می‌شود و هم ناراضی تراشی صورت می‌گیرد. وجه حزب‌اللهی‌هایی که به بهانه‌های مختلف کنار زده می‌شوند.

ـ وی افزود: وقتی شما اصرار دارید که مدیرکل‌ها همچنان در پستها بمانند و به شکایات معلمانتان رسیدگی نمی‌کنید،باچنین وضعی می‌خواهید مقررات مردم‌راتغییردهید؟ چطورشد آموزش‌وپرورش تافته جدابافته‌ای شد که با آوردن چنین لایحه‌ای وقت مجلس را می‌گیرد. از یک‌طرف گزینش و قانون تخلفات اداری واز طرف دیگر آمدن این لایحه، تداخل در قوانین را پیش می‌آورد. در ضمن ضابطه‌ای هم در لایحه وجود ندارد و دولت نیز راضی نیست، اگر چه وزیر آموزش‌وپرورش ازآن دفاع کند.

ـ در ادامه جلسه به ریاست حجت‌الاسلام محمد یزدی ،آقای بهرامی به عنوان موافق‌بعدی کلیات‌لایحه صحبت کرد و گفت: این لایحه خیلی رقیق است و مجلس باید تحولی در نظام آموزشی بدهد. چرا که بعضی از معلمین هستند که در کار آموزش‌و پرورش ناتوان می‌باشند. بنابراین رای‌دادن به‌این لایحه‌اصلاح کادر آموزشی و جامعه را دربردارد و مفید است.

ـ مخالف دیگر کلیات لایحه آقای زواره‌ای بود که گفت: من ۱٤ سال در نقاط محروم معلم بودم و فکر نمی‌کنم کسی در مجلس باشد که با پاکشدن محیط آموزشی مخالفتی داشته باشد. ولی سئوال‌اینست که چرا باوجود قوانینی ، بازآقایان به مشکلاتی‌برخورد می‌کنند که مجبور به آوردن چنین لایحه‌ای می‌شوند؟ اشکال در کجاست؟ اشکال در دیوان عدالت اداری است یا مدیریت و سبک اداره وزارتخانه؟

ـ وی افزود: در تصفیه‌ها بایدضابطه حاکم‌باشد و این لایحه خلاف اصل ۸۵ قانون اساسی است. بنابراین باید ضعفها مشخص شود که چه کسانی را می‌توان از آموزش‌و پرورش کنار گذاشت.

ـ وی در پایان خواستار تجدیدنظر در مدیریتها شد.

آنگاه آقای احمدی در موافقت بالایحه صحبت کردو گفت: مخالفین با اصل لایحه مخالفت‌نکردند بلکه مخالفت در نحوه اجرای لایحه بوده است.

وی افزود: اگر قانون یک یادو درصد بداجرا شود نباید ۹۰درصد ارزش یک قانون راناديده بگیریم. اگر می‌خواهیم‌پیام انقلاب رادرجامعه به اثبات‌برسانیم حتما باید با تفکر انقلابی به لایحه نگاه کنیم. یعنی کسی که نمی‌تواند تعلیم بدهد و کسی که فکرالتقاطی و انحرافی دارد و با قوانین گذشته نتوانسته‌اند این فرد را کنار بگذارند، چه کار باید کرد؟

وی سپس گفت: دیوان عدالت اداری به چیزی رای می‌دهد که اثبات شده باشددر حالیکه خیلی‌چیزها هست که‌روشن می‌باشند ولی دلیل‌اثباتی ندارند. وقتی عملی خلاف انقلاب و پیام شهدا روی می‌دهد احتیاج به قانون داریم تا او را تصفیه کنیم. و این کار نیز به واسطه اعتماد به مسئولین صورت می‌گیرد.

در این هنگام با اعلام تنفس ، سخنان آخرین موافق و مخالف به پس‌از زمان تنفس موکول شد که با شروع‌مجدد جلسه، آقای موحدی ساوجی‌به عنوان آخرین مخالف لایحه چنین صحبت کرد:

در این لایحه هیات پنج‌نفره، خودشان‌در کارآموزشو پرورش هستند که ذیربط بوده و یکطرف قضیه می - باشند. در ضمن‌قید ۵را‌درصد لزومی ندارد.اگرواقعا بازسازی لازم است چه ۵ر۰درصد و چه ۵درصد، باید صورت گیرد.

ـ وی سپس در خصوص دیگر ایرادات واردبر لایحه گفت: مسائل را باید روی ضابطه بررسی کرد. درکدام معیارها مشخص شده که‌ارائه آموزش مطلوب چیست؟ یاآموزش‌منطق باارزش‌های انقلاب یعنی چه؟ بنابراین باید حدودوثغور لایحه را مشخص نمود دیگر اینکه بارمالی داشتن برای مملکت خودش عیب هست.

با بازخرید کردن آنها، می‌خواهید با کدام‌اعتبار پول به این اشخاص بدهید؟ لذا دوکمیسیون فرعی کار و برنامه و بودجه این لایحه را رد کرده‌اند.

ـ موافق آخر لایحه ، آقای پورسالاری بود که گفت: معلم امین و پدری است که نقش سازنده‌ای‌دارد. در هیاتی که در لایحه تعیین‌شده است‌با امضای وزیر رعایت این مسئله خواهد شد تا مبادا تصفیه‌ها خطی شود.

ـ وی در پایان گفت: موارد این لایحه معلوم و روشن است و مجلس می‌تواند در هر موردی که اشتباهی صورت گیرد از مسئول مربوطمسئوال کند .

ـ سپس آقای دهقان مخبر کمیسیون آموزش‌وپرورش در پاسخ به اظهارات مخالفین و دفاع از لایحه گفت :مقصود این لایحه همان است که امام امت فرمودند : معلم هاباید عامل به واجبات و تارک محرمات‌باشند یعنی در حدعدالت.

ـ وی افزود : روح این لایحه شامل آندسته از کارکنان کادر آموزشی است که پس از طی دوره های آموزشی قادر به ارائه کار مطلوب نباشند و توانائی ادامه کار در آدارات را نیز ندارند .

ـ وی در رابطه با ضرورت آوردن این لایحه گفت: از نظر شورای نگهبان کسی که در رشته آموزشی‌استخدام شده نمی‌تواند وارد کادر اداری شود . شما فقط این اجازه انتقال را به وزارت آموزش و پرورش بدهید . حتی قید بازنشستگی و بازخرید را نیز حذف کنید .

ـ وی سپس گفت : من قول می‌دهم که در شور دوم قیود لایحه را اضافه کنیم و ضابطه ها مشخص شود . حتی می‌توان دو نفر حقوقدان را هم به کمیسیون دعوت کرد . بنابراین اگر میخواهید احتیاط شود می‌توان صافی های زیادی را در کمیسیون گذارد و قید بازنشستگی وبازخریدرا برداشت و همین مقدار که بتوان افرادی را که به دردکلاس-داری نمی‌خورند دفتردار کرد کافیست .

در پی سخنان آقای دهقان وزیر آموزش و پرورش در دفاع از لایحه اظهار دا

مینی‌بوسرانی تهران پس از دوسال کار و تجربه - (۱)

مینی‌بوسرانی تهران: موفقیت‌ها و نارسایی‌ها

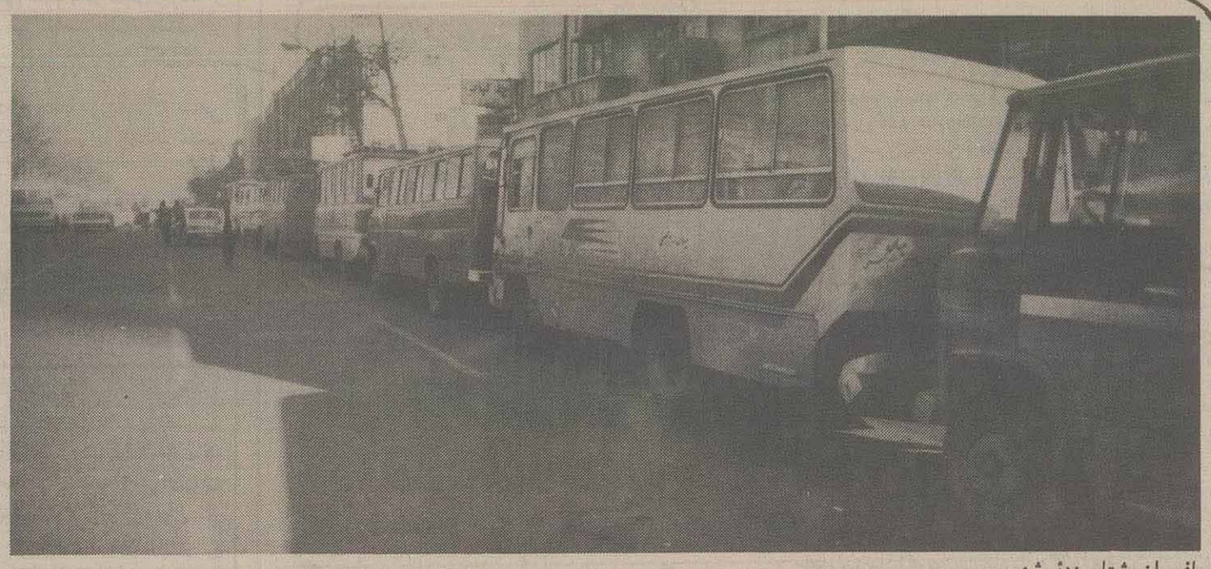

مسافران شتابزدهٔ شهر بزرگ تهران همواره در صددند تا مناسب‌ترین وسیله حمل و نقل را برگزینند. وسیله‌ای که ارزان، سریع، راحت و از همه مهمتر، در دسترس باشد.

از سوی دیگر، دشواری‌ها و موانعی که بر سر راه شبکه‌های حمل و نقل شهری عمومی تهران قرار گرفته، دسترسی آسان و سریع به وسایط حمل و نقل عمومی را در عمل ناممکن کرده است.

لوازم یدکی کلیه خودروها به سختی فراهم می‌شود و سنگین بودن قیمت خرید آنها باعث گران شدن هزینه حمل و نقل شده است. شبکه‌های ارتباطی، خیابان‌ها و کوچه‌ها - با توجه به وجود نزدیک به سه میلیون خودرو ظرفیت کشش ندارند و سرعت مناسب و معقول حرکت در سطح شهر از مدت‌ها پیش به فراموشی سپرده شده است. اتوبوس، مینی‌بوس، تاکسی و مسافرکش‌های شخصی - با توجه به ازدیاد مسافر - مقوله‌ای به نام «راحتی مسافر» را نمی‌توانند مد نظر داشته باشند.

*** یک مسافر: از کار مینی‌بوسهای خطی راضی هستم؛ کرایهٔ این مینی‌بوسها عادلانه تعیین شده و به سود مسافر ودارندهٔ مینی‌بوس است.**

*** یکی از ایرادهایی که برکار مینی‌بوسهای خطی وارد آمده، این است که چون ایستگاههای معینی در طول مسیر ندارند مرتبا توقف می‌کنند و باعث راه‌بندان می‌شوند.**

ایجاد شبکهٔ مینی بوسرانی تهران، به عنوان راه حلی مناسب و یا دست کم آزمایشی، بار دیگر ذهن مسئولان تصمیم گیرندهٔ امور شهری را به خود مشغول داشت تا بلکه از این طریق، راهی پیش روی انبوه مسافران حاشیه خیابان‌ها گشوده شود.

در پی این تصمیم، مینی‌بوس‌های پلاک تهران موظف شدند برای ادامه کار مسافر بری در سطح تهران، به شرکت واحد اتوبوسرانی مراجعه و قرارداد منعقد کنند.

بر اساس این قرارداد، مینی‌بوس بغل نویسی می‌شد، شناسنامه و مسیر می‌گرفت و امتیاز مسافر بری در سطح شهر را - با پرداخت ماهانه شش صد تومان به شرکت واحد - دریافت می‌کرد.

مسیرهای شلوغ و محوری که به طور معمول، مسافر بیشتری را در طول خود می‌پذیرند، تحت پوشش شبکهٔ مینی بوسرانی قرار گرفتند و بدین لحاظ تراکم مسافر اندکی کاسته شد. مهمترین این مسیرها عبارتند از، میدان امام خمینی - خیابان استاد مطهری، انقلاب - امام حسین، آزادی - انقلاب، شوش - امام حسین، انقلاب - راه اهن، انقلاب - تهران نو، انقلاب - نارمک، انقلاب - شهرک اکباتان و چندین مسیر دیگر.

مشکل عمده‌ای که در ارتباط با مسافران مینی بوس مطرح است، نبود ایستگاه جهت پیاده و سوار کردن مسافر در طول مسیر - است. در این مورد «ملیحهٔ کفایت» خانه دار، مسافر مینی بوس مسیر انقلاب - آزادی می‌گوید:

«مینی بوس به دلیل این که ایستگاه مشخص ندارد، درهر نقطه ای که مسافر تقاضای سوار یا پیاده شدن داشته باشد، توقف می‌کند و این توقف‌های مکرر و بی‌نظم باعث کندی حرکت می‌شود. البته من دائماً با همین مینی بوس های خطی سفر می‌کنم و از قیمت مناسبی هم که برای آن تعیین شده، راضی هستم.»

توقف بی‌نظم مینی‌بوس ها درگوشه و کنار خیابان - که غالباً سبب راه بندان می‌شود - تنها گلایه مسافران نیست، بلکه پلیس های راهنمایی و رانندگی نیز از این اقدام غیر اصولی شکوه دارند. چنانکه پلیس راهنمائی ستواندوم محمودی، افسر راهنمای محدوده میدان امام خمینی می‌گوید:

«کمتر روزی است که ما چندین قبض جریمه به نام رانندگان مینی بوس ها صادر نکنیم. رانندگان خطوط مینی بوسرانی به شدت غیر منضبط و عجولند. هرجا که مسافری می‌بینند، بلافاصله ترمز می‌گیرند و توقف می‌کند. این کار علاوه برخطری که برای مسافر ایجاد می‌کند، باعث راه بندان خیابان ها تا شعاعی وسیع می‌شود.

مسأله دیگر، مشکل پارک کردن این مینی بوس ها درخارج از ایستگاه تعیین شدهٔ آنهاست. شرکت واحد برای این مینی بوس ها ایستگاهی تعیین کرد. که تنها ۲ یا ۳ دستگاه مینی بوس مجاز به توقف دران هستند، درحالی که کمتر ساعتی است که حداقل ده یا پانزده مینی بوس در ایستگاه توقف نکرده باشند.»

از او می‌پرسیم: این مشکل چه راه حل معقولی دارد؟

می‌گوید: «خط میدان امام خمینی و خیابان استاد مطهری حدود چهل مینی بوس دارد. به طور معمول باید سی دستگاه دائماً درحرکت باشند و پنج دستگاه در مبداء و پنج دستگاه هم درمقصد پارک شوند، اما چون برنامه حرکت آنها و تعداد مسافر در ساعات روز یکنواخت نیست و از طرفی مسافر درمقصد کم است، همیشه انبوه مینی بوس ها درابتدای میدان جمع می‌شوند و برای همه مشکل ایجاد می‌کنند. این مسأله را شرکت واحد با برنامه ریزی می‌تواند حل کند.»

بقیه درصفحه ۹

*** یک افسر راهنمایی و رانندگی: اکثر رانندگان مینی‌بوسها غیر منضبط و عجولند و کمتر روزی است که چندین قبض جریمه برای این رانندگان صادر نکنیم.**

بسمه تعالی
آموزشگاه علمی فارابی
کلاسهای کنکور عمومی و اختصاصی شروع هفته اول بهمن
محل ثبت نام
۱- دخترانه: خیابان قدس ضلع شرقی دانشگاه تهران شماره ۲۵
۲- پسرانه: مقابل دانشگاه تهران خیابان شهدای ژاندارمری (مشتاق) شماره ۱۳۰
تلفن ۶۴۹۹۵۳ و ۶۴۰۸۸۴ و ۶۴۴۶۴۷ و ۶۴۶۶۰۵

ضدیخ بتون
(پایه ویودر) موجود است
بتون زمستانی خود را با ضدیخ کامیران بسازید
شرکت شیمیائی کامیران (مرکزی) تلفن: ۸۲۳۹۱۲
انقلاب بین کالج و استاد نجات اللهی خیابان شهید پورموسی شماره ۵۵ طبقه ۳

بلوک دیواری با کیفیت عالی
باسیستم اطاق بخار
درابعاد ۲۰X۱۵X۴۰ و ۲۰X۲۰X۴۰
تحویل فوری
تلفن ۲۲۸۰۳۶

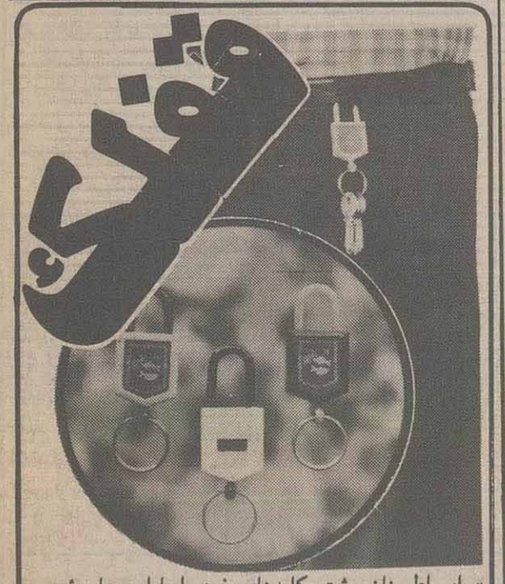

«برای اطمینان بیشتر کلیدهای خود را با این جاسوئیچی حفظ کنید» سفارشات در اسرع وقت مورد پذیرش میباشد چاپ و نصب آرمهای تبلیغاتی موسسات و شرکتها بر روی این جاسوئیچی پذیرفته میشود.
مرکز پخش ۵۳۱۲۰۰
گروه تولیدی همفکر (ایران - تهران)

کلاسهای کنکور درازمدت
برق و الکترونیک
مخصوص رشته‌های ریاضی و فیزیک
تلفن ۸۳۳۶۰۰

BEHNAM — TELEX
تعمیر و سرویس و راه‌اندازی تلکس در محل
تلفن صبحها ۵۴۴۷۹۵

جناب آقای مهندس سیدمحمد رضا آیت اللهی
انتصاب شایسته آن برادر ارجمند را بمقام وزارت معادن وفلزات تبریک میگوئیم
دوستان دوران فعالیت درمکتب ولی عصر قم
محمد رضویان - محمد روحانی

برادر ارجمند آقای سیدمحمدرضا آیت اللهی
وزیر محترم معادن و فلزات
انتصاب شایسته جنابعالی را تبریک عرض نموده و امید است با اتکال به خداوند متعال و تلاشهای آن برادر عزیز شاهد شکوفائی روزافزون صنایع معدنی و معادن جمهوری اسلامی ایران باشیم.
شرکت منطقه ای معادن آذربایجانشرقی

آگهی تصمیمات

برابر صورت جلسه مجمع عمومی فوق العاده شرکت تعاونی مسکن کارگران اداره برق ودارائی ملایر مورخ ۶۴/۸/۱۲ تصمیم زیر اتخاذ وذیل ثبت اولیه به ثبت رسید.
شرکت تعاونی مسکن اداره برق ملایر به شرکت تعاونی مسکن اداره برق ودارائی ملایر تغییر یافت
احمد مطیعی رئیس ثبت شهرستان ملایر

آگهی مزایده

تعداد بسیار محدودی آپارتمان ٤ خوابه ۳۳۰ متری با تجهیزات کامل و آشپزخانه کاملا مدرن و مجهز همراه با ٤٠ متر پارکینگ و انباری واقع در یکی از مجتمع‌های مسکونی شهرك قدس (غرب) از طریق مزایده بفروش میرسد متقاضیان خریدمی‌توانند جهت کسب اطلاعات بیشتر همه روزه از ساعت۸صبح الی ۱۲ با تلفنهای ٦٨٩٧٤٦ و ٦٨٩٩١٤ تماس‌حاصل نمایند.

آگهی مزایده

شهرداری بستک به استناد مجوز شماره ۲۵۶۷۷/۱-۶۴/۱۰/۹ قائم مقامی شورای شهر در نظر دارد که ۴دستگاه از خودروهای ذیل را از طریق مزایده بفروش برساند متقاضیان می توانند از تاریخ ۶۴/۱۰/۲۱ لغایت ۶۴/۱۱/۱ در محل پارکینگ شهرداری بندرلنگه از خودروها بازدید بعمل آورند.
۱- ماشین آتش نشانی - مدل ۱۹۷۵ روسی
۲- کمپرسی خاور ۸۰۸ - مدل ۱۹۷۶
۳- تانکر خاور ۸۰۸ - مدل ۱۹۷۷
۴- لندرور ۶ سیلندر (وانت) مدل ۱۳۵۳
۱- متقاضیان پیش نهادات خود را به انضمام سپرده بانکی معادل ۵٪ درصد قیمت پیشنهادی بحساب ۹۰۰۰۱ با پست سفارشی به آدرس شهرداری بستک حداکثر تا تاریخ ۶۴/۱۱/۱ ارسال دارند به تقاضاهائی که بعد از این تاریخ به شهرداری تسلیم شود ترتیب اثر داده نخواهد شد.
۲- پیشنهادات واصله رأس ساعت ۱۱ صبح مورخ ۶۴/۱۱/۲ در محل شهرداری بندر لنگه باز و قرائت خواهد شد حضور پیشنهاد دهندگان در جلسه مزایده آزاد است.
۳- شهرداری در رد یا قبول یک یا کلیه پیشنهادات مختار است.
۴- کلیه هزینه های آگهی مالیات و عوارض و انتقال سند بعهده برنده مزایده می باشد.
شهرداری بستک دبیری نژاد

بسمه تعالی

آگهی استخدام

شرکت تولیدی و صنعتی لرد همدان (ملی شده) جهت تکمیل کادر پرسنلی نیاز به همکاری افراد زیر دارد:
۱- یکنفر لیسانس اقتصاد یا مدیریت بازرگانی.
۲- یکنفر لیسانس ریاضی یا برنامه ریزی یا کامپیوتر (سیستم آنالیست) یا امار اشنائی به برنامه نویسی کامپیوتر ترجیحا به زبان کوبول یا پی.ال.وان.
متقاضیان با صندوق پستی ۱۱۵-۶۵۱۵۵ مکاتبه و یا با تلفن ۹-۹۱۵۵۶ کد (۰۲۶۱) تماس حاصل نمایند.

بسمه تعالی

آگهی مناقصه عمومی شماره ۶۴/۴۹

شرکت برق منطقه‌ای خراسان شانزده دستگاه مخزن، سوخت بیست هزار لیتری را از طریق مناقصه عمومی خریداری مینمایدداوطلبان شرکت درمناقصه میتوانندجهت دریافت برگ مشخصات مناقصه به دفتر مرکزی اینشرکت در تهران خیابان ولیعصر ساختمان ساتکاب جنب سینما آفریقا پلاک ۶۷۸ طبقه هشتم و یا به اداره مناقصات و قراردادهای برق خراسان در مشهد خیابان بهار مراجعه و پیشنهاد خود را حداکثر تا تاریخ ۶۴/۱۱/۱۲ به دفتر اداره مناقصات و قراردادها تحویل نمایند.
شرکت برق منطقه‌ای خراسان

آگهی مزایده

اداره حج و اوقاف و امور خیریه جنوب تهران و هیئت امناء موقوفه صدرالعلماء یکباب انبار واقع در بازار نوروزخان سرای صدرالعلماء را از طریق مزایده به اجاره واگذار مینماید پیشنهادات رسیده ساعت ۱۰ صبح روز چهارشنبه مورخ ۶۴/۱۱/۹ باز و قرائت خواهد شد داوطلبین میتوانند جهت کسب اطلاعات بیشتر به اداره حج و اوقاف و امور خیریه جنوب تهران واقع در خیابان شهید مصطفی خمینی روبروی بیمارستان دکتر سپیر مراجعه فرمایند.
اداره حج و اوقاف و امور خیریه جنوب تهران

۱۸۲۹

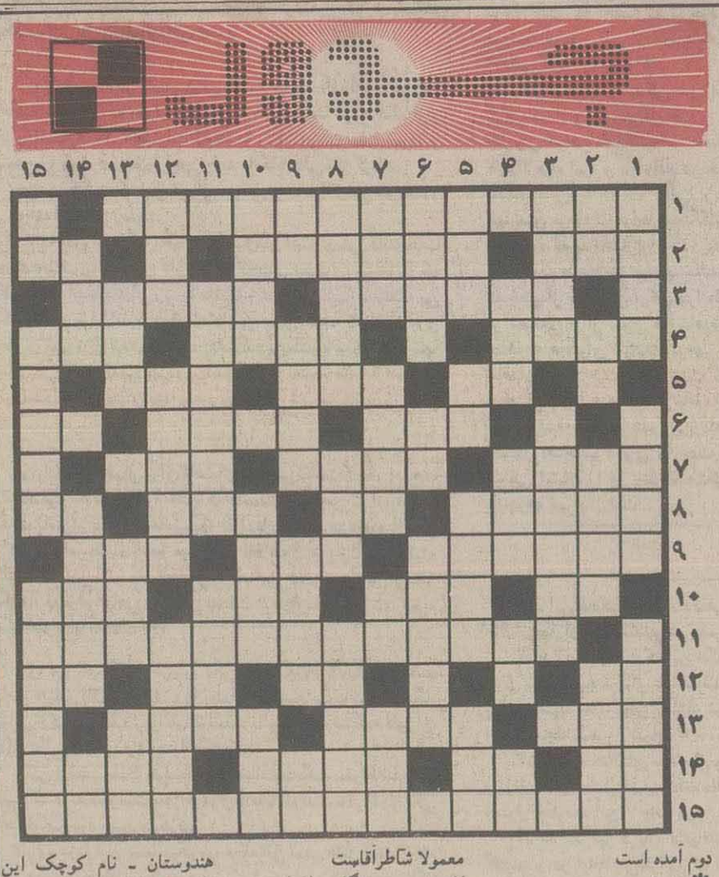

* افقی:
۱ - خاصیت اجسامی است که از خود تشعشعات فیزیکی یا پرتو مجهول بیرون میدهند و نوعی از این اشعه در فضا بمناسبت اختلالات جوی پیدا میشود که به اشعهٔ کیهانی معروف است.
۲ - پاداش و مزد معنوی - از خطوط اسلامی که ابن بواب آنرا اختراع کرده است - داغ جگر سوز
۳ - از میوه‌های درختی - کوه مخروطی آتشفشانی خاموشی است در شمال شرقی آذربایجان بارتفاع ۴۸۴۴ متر
۴ - بنیان‌گذار و مبتکر شعر نو در ایران - دعوی کردن و مدعی شدن - آزاد و یله
۵ - سست و بیحال - مادر بزباز ترکی - وارونه‌اش به معنای جرقه و آنچه که از آتش بهوا بپرد
۶ - تازه و دست‌نخورده - نقاش وقایع تاریخی و مصور فرانسه - خدای مصنوعی و ساختگی
۷ - بوجود آورنده - منت گذارنده و یکی از نامهای باریتعالی - شانه و دوش
۸ - دریاچه‌ای در کشور سویس - هواپیمای عجول! - خالی - اسم ترکی
۹ - اثاث و لوازم خانه - سنگریزه - علامت تنبیه و بیداری
۱۰ - ضمیر سوم شخص غایب - قرض اقساطی! - علامت و نشان - دفعه و مرتبه
۱۱ - از آثار مهم نثر انگلیسی و مهمترین هجو انتقادی به قلم سویفت
۱۲ - غوزه پنبه - صورت و چهره - هنوز شور نشده! - پساوند مثل و مانند
۱۳ - کمانگیر تیرانداز - گواه و حاضر - گریزگاه
۱۴ - علامت نفی در لسان عرب - شمار و عدد - شیدا و شیفته - شوره‌زار
۱۵ - یک ضرب‌المثل موزون فارسی که دنبالهٔ تکمیلی آن در ردیف پانزده عمودی در قسمت دوم آمده است

* عمودی:
۱ - گرو گذارنده - چاهی درمکه واقع در جنوب شرقی کعبه به عمق ۲۴ متر که حاجیان از آن آب تبرکا مینوشند - پول یاجنس که بموجب نوشته‌ای بکسی واگذار شود که از دیگری بگیرد.
۲ - دندانه - پهلوان و دلیر - از کشورهای آمریکای شمالی - جرقه آتش
۳ - نمایشنامه که مطالب غم‌انگیز و خنده‌دار هر دو در آن وجود داشته باشد - سولفور بهم ریخته!
۴ - گویا نیست - نصف هرچیز - صنعت و هنر - از فلزات است
۵ - ازپائین به بالا کلمهٔ امری مخالف بیا - ناسزا و دشنام - جائی که خورشید از آنجا طلوع میکند - خرید و فروش
۶ - جمع آیه - زیادنیست - معمولا شاطرآقاست
۷ - سرمه - بندگاه میانساعد و بازو که به عربی مرفق گویند - من و شما - بخار بی رنگ و بی بو و بی طعم
۸ - غرامت و جریمه - بخار رقیقی که فضای ماوراء جو زمین را پرکرده و مایعی فرار که از ترکیب اسید با الکل حاصل میشود - تالاب و آب ایستاده و لجن‌زار
۹ - واحد پول ژاپن - از آنطرف به معنای اصل و نسب و سرشت - برزبان دراویش جاری است - زیر پا مانده!
۱۰ - وسیع بهم ریخته! - قطره‌های یخ بستهٔ باران - خورشید
۱۱ - جای رخصت و اجازه و بحضور پذیرفتن - آلتی در تفنگ در زیر چخماق
۱۲ - همینطور به مفهوم کینه و دشمنی - واحد پول پاکستان و هندوستان - نام کوچک این شاعر اسپانیایی قدریکو است
۱۳ - آرشه نشده - منسوب به یک - رنگ طلائی
۱۴ - سال - از پائین به بالا سردار دلیر پارتی معاصر اشک سیزده ارد اول - تکرار حرف سی و دوم از الفبای فارسی
۱۵ - الهام بخش شاعران - دنبالهٔ ضرب‌المثل موزون فارسی که قسمت اول ان در ردیف پانزده افقی آمده است - تخته‌های ضخیم که در راه آهن در پهنای جاده در زیر ریلها کار میگذارند.

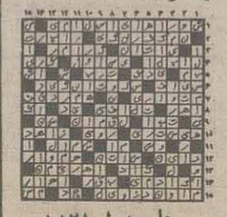

حل جدول ۱۸۲۸

نگرشی به «حجاب»

از پنجره زیبایی

از: زهرا رهنورد

اشاره

آنچه در پی می‌آید حاصل سخنرانی خواهر زهرا رهنورد در سمینار حجاب که چندی پیش به همت ستادهای تربیتی منطقه یازده آموزش و پرورش تهران برپا شد است.

نکته‌ی جالب توجه در این گفتار طرح بعد تازه‌ای پیرامون حجاب و رابطه‌ی آن با زیبائی است که برای علاقمندان به حجاب اسلامی قابل تأمل است.

مشروح سخنرانی خواهر زهرا رهنورد را با عنوان نگرشی به حجاب از پنجره زیبایی می‌خوانید:

***

با سلام به امام امت و روح پرفتوح شهدای اسلام و انقلاب اسلامی و جنگ تحمیلی و با درود به امت همیشه در صحنه و شما خواهران عزیز، چه خوب است که ما به باغ شگفت حجاب پنجره‌ای تازه بگشائیم. موضوع صحبت را به همین منظور زیبائی حجاب و حجاب زیبائی انتخاب کرده‌ام، اما چرا زیبائی؟

می‌توان از هزار پنجره اسرار آمیز به حجاب ـ به این باغ ـ نگاه کرد، گلی چید، میوه‌ای چشید و حتی باغ را در درون خود جای داد و با آن یکی شد. از پنجره‌های دیگری می‌شد نگاه کنیم به این باغ. استعمار خودش یک زاویه بسیار پردامنه، پر معنی و کار سازی برای بیان مساله حجاب است. حجاب و استعمار، حجاب و اقتصاد، حجاب و جامعه، حجاب و تربیت، حجاب و زندگی خانوادگی، حجاب و گناه، حجاب و آزادی و حجاب و بهشت که شاید به لطف الهی روزی فرصتی دست دهد که به بررسی یکایک آنها بپردازیم. مثلاً یکی از وسیع‌ترین این زاویه‌ها که می‌توان از آن به مسأله حجاب انداخت الان اشاره‌ای به آن می‌کنم برای این که فقط مقایسه‌ای بشود با آن چیزی که موضوع بحثمان است و به نوبه خود راجع به آن صحبت خواهم کرد، همان مسأله استعمار است. کشور ما به دلیل اهمیت سوق الجیشی و هم چنین به دلیل داشتن منابع عظیم، همیشه طعمه لذیذی برای ابرقلدرها و ابرجنایتکاران تاریخ بوده است. اینها از زمان صفویه می‌خواستند که این طعمه لذیذ را به دست بیاورند. طعمه‌ای که از طریق آن میتوانستند به بسیاری از منافع سیاسی و اقتصادی خودشان چنگ بیاندازند. روشهای پیچیده‌ای را هم به کار بردند و پیچیده‌ترین آن که در نهایت تا حدودی هم مؤثر واقع شد مسأله هویت زدائی یا اسلام زدایی بود.

شما می‌دانید وقتی که ما می‌خواهیم تنفر و انزجار خودمان را نسبت به آمریکای جنایتکار ابراز کنیم، پرچم آن را آتش می‌زنیم. این پرچم که نشانه و سمبل ملیت این ابرقدرت و ابرجنایتکار است وقتی آتش زده می‌شود یعنی آن هویت و شخصیت شیطانی این ابرجنایتکار است که آتش زده شده است. حجاب پرچمی بر فراز میهن اسلامی ما بود، استعمار با زدودن حجاب و با برداشتن حجاب از سر زنان ما در هفدهم دی ماه پنجاه سال پیش، گوئی این پرچم رفیع را از فراز میهن اسلامی ما به زیر کشید که این شخصیت و غرور اسلامی ما بود که جریحه دار شد این کشور اسلامی ما بود که یکی از بارزترین نشانه‌های خود را از دست داد. برداشتن حجاب از بر زنان ما یکی از بلندترین قدمهای دشمن در راه اسلام زدایی بود حالا به این شخصیتی که هویت راستین خود را از دست داد...هر گونه تجاوز و تاراجی را می‌توان به راحتی انجام داد، نفت باشد یا شرف یا شرم یا هر سه.....هر چند که هرگز موفقیت لازم نصیب استعمار نگردید. استعمار اقتصادی هم با برداشتن حجاب از سر زنان ما انگیزه‌ای داشت، تولید اضافی سرمایه داران چند ملیتی را صادر بکند به کشور ما و مصرف کننده‌ای داشته باشد. با پوشش حجاب که نوعاً ضد نمایش و مصرف است نمی‌توان مصرف کننده این کالاهای اضافی شد. پس این هم انگیزه‌ای بود برای استعمار. تا زنان بتوانند آزادانه هر چه می‌خواهند بخرند از رخت و لباس گرفته تا لوازم آرایش....برای نمایش جسم.

اُخلاق استعماری خودش یک انگیزه‌ای بود برای زدودن حجاب. زنی که تبدیل به یک شیئی دلربا و دل فریب بشود به سرعت می‌تواند مغزهای جوان، بیدار و حساس را متوجه خودش نماید. و انگلیس حیله گر پیر در ابتدا و بعد آمریکای جنایتکار در غیاب ذهن‌های بیدار و هشیار جوانان به چپاول منابع و اموال ملی ما پرداختند.

استراتژی فرهنگی استعمار هم باز انگیزه‌ای بود برای زدودن حجاب از بر زنان ما یا به معنای دیگر، زدودن هویت اسلامی ما.

انتخاب پایگاه، بدست آوردن پایگاه، پایگاه نظامی می‌دانید که یک شیوه و یک استراتژی است برای ابرقدرتها. اینجا، هر جا، سرزمینی که برایشان به لحاظ اقتصادی، سیاسی یا استراتژیکی ـ سوق الجیشی بها و ارزش داشته باشد. سعی می‌کنند در آنجاها پایگاه‌هائی بزنند تا از طریق آن بتوانند به اطراف و کشورهای مجاور دست بیابند و نقشه‌های آنها را ضایع کنند و در مواقع حساس از ان پایگاه‌ها به حمله پردازند.

منتها به لحاظ فرهنگی، استعمار یک استراتژی فرهنگی را دنبال می‌کرد. با کشف حجاب، از هویت اسلامی ما به این ترتیب که زن را تبدیل کرد به یک پایگاه فرهنگی خودش، اگر پایگاه های نظامی دارد چه زمینی و چه هوائی، برای پرتاب موشک‌ها و بمباران‌ها و هرنوع حرکات دیگر و حتی جاسوسی. خوب زن می‌تواند یک پایگاه فرهنگی باشد تا از طریق او سلطه فرهنگی خودش را که همانا بخشیدن هویت غربی و فساد و فحشاء اخلاقی به میهن و به مردم سرزمین ما است تحمیل کند. پنجره‌ها و زاویایی که می‌شود از ورای آن به باغ حجاب نگاه کرد بسیار زیاد

است، که به لحاظ مقایسه فقط استعمار انتخاب شد و بطور مجمل به این نکات اشاره گردید، اما حالا آن پنجره مورد نظر ما، پنجره زیبائی است. این تمثیل عینی و ملموس را برای پرداخت به یک مقوله ماورائی و ازلی انتخاب کرده‌ام، نمی‌دانم چقدر موفق باشیم تمثیل پنجره به مثابه زیبائی و باغ به مثابه حجاب.

برای آنکه در آن فضائی که مورد نظر است قرار بگیرید، پنجره‌ایی را با جنسی عتیق از درخت سدره، درختی ماورائی و ازلی در نظر بگیرید. با خاطره‌ای از عطر جهانی بی زمان، سرمدی با شیشه های رنگین مشبک که نور باغ را از ورای خودش به روح های منتظر، می‌تاباند. «زیبایی» آن پنجره‌ای است که ما می‌خواهیم از آن به باغ حجاب نگاه کنیم.

زیبائی خودش در فلسفه و هنر یک مقوله پردامنه و مورد بحثی است، ولی شاید بتوانیم بگوئیم که حتی از قرن های پیش از میلاد مسیح و به عنوان یک بحث ماورائی یا متافیزیکی مطرح بوده است. اندیشمندان آرمانگرا، زیبائی را ابتدا نه به شکلی عینی و ملموس، بلکه به گونه‌ای ماورائی که دارای منشاء ازلی و برخاسته از مقامی خدائی است بررسی کرده‌اند. هرچند که از اواسط قرن ۱۵ مسیحی، با تسلط اندیشه‌ای جهانی و دنیاگرا، که علاوه بر ابعاد فرهنگی از انگیزه های سیاسی و اقتصادی نیز جدا نبود، زیبایی از قلمرو مقولات فلسفی و متافیزیک، به جهان منفعت جویی ولذت پرستی گام نهاد و لذت، انگیزه اصلی زیبایی گردید، و زیبایی و خوبی و لذت با هم متحد شدند. البته این نه تولدی تازه، بلکه رجعتی دوباره بود از گورستان های بویناک عصر طلایی یونان و امپراطوری روم که مهد تمایلات و گرایش های ماتریالیستی و لذت طلبانه بودند.

برای اینکه در تبیین آن پنجره‌ای که می‌خواهیم از ورای آن به حجاب نگاه کنیم موفق باشیم، باید عرض کنم که زیبایی به ویژه در رابطه با حجاب از اشتغالات ذهنی و روحی عده‌ای از زنان و مردان کشور خودمان و حتی جهان خارج از سرزمین ماست.

اگر ما از آن زاویه به حجاب نگاه کنیم، خواه ناخواه هم بحثی در قلمرو روان شناسی می‌شود و هم نکته‌ای در قلمرو الهیات، و من سعی می‌کنم که این دو قلمرو را در مطلبی به هم پیوند بزنم. مخاطب این صحبتم شما خواهران عزیزی که در اینجا نشسته‌اید، خواهران مدیر، خواهران معلم، خواهران متخصص، پزشک، دانشجو، کارگر، کارمند، خانه‌دار، مخاطب من این گروه بندی های اجتماعی نیست.

اگر ما می‌خواستیم از زاویه های دیگر این بحث را نگاه کنیم شاید مخاطبی انتخاب می کردیم به این شکل، به شکل گروه بندی های موجودی که جامعه شناسی ارائه می‌دهد. اما بنابر طبیعت بحث، مخاطب دیگری انتخاب می‌کنیم، چون بحث یک مقوله روان شناسی و عرفانی و الهی و متافیزیکی است. طبیعتاً ما مخاطبی را انتخاب می‌کنیم که قشر بندی هایی اجتماعی از او حذف شده باشد. خودش باشد و بس...

این مخاطب طبیعتاً روح‌ها و فطرت های پاک خواهد بود. این روح‌ها و فطرت های پاکی که ما الان آن را مخاطب قرار می‌دهیم لازم نیست که حتماً حجاب کامل داشته باشند. پوششی مقبول داشته باشند. لازم نیست که حتماً به تمامی، دل به انقلاب و به اسلام داده باشند. چراکه اگر این طور بود دیگر صحبتی نبود و مخاطبین خودشان دانای همه رازها و اسرار بودند. ما مخاطبان را، روح‌ها وفطرت های همگان انتخاب می کنیم، با هر شکل و رنگ و فرم و قشر بندی اجتماعی که می‌خواهند داشته باشند. این بنابه طبیعت مقوله مورد بحثی است که انتخاب کرده‌ایم.

ما به دستور دین و ایمان خودمان قطعاً می‌دانیم که تمامی انسان‌ها پاکند، متعال اند، شریف‌اند، زیبا هستند، منشاء برین و ازلی و منشاء خدائی دارند، به همین دلیل است که می‌توانیم با همه حرف بزنیم. اصلاً ما به همین دلیل است که امیدواریم که روزی در جهان یک فرهنگ یگانه ای به نام فرهنگ الهی اسلامی حاکم گردد، یک حکومت جهانی اسلامی بوجود بیاید. برای اینکه اسلام مخاطب خودش را نه از نژادی انتخاب کرده است، نه از تیپ و گروه و طبقه‌ای، حتی به فرعون هم درس بیداری و هوشیاری می‌دهد. هر چند که می‌داند، شاید یک درصد از فراعنه تاریخ هم روحشان بیدار نشده باشد. ولی بنابر وظیفه طبیعت صحبت الهی و ازلی که مخاطب روحانی و فطری دارد، همه قشرها را مورد خطاب قرار می‌دهد. در بیداری‌ها و هشداری‌های اسلامی، روح مخاطبی مقدم بر جامعه است.

اکنون شاید درسرزمین عزیزما فقط یک درصد از دلباختگان، یک درصد از سرسپردگان به استکبار جهانی، و اصولاً شاید یک درصد کسانی وجود داشته باشند که از سیا و موساد و از رادیوهای بیگانه درس می‌گیرند. خوب طبیعتا اینها مایلند عاملا و عامداً و قلبا و عملا در مقابل آن ارزش‌های مورد نظر آرمان‌های اسلامی و حضور اسلام

در ایران ومنطقه است صف آرائی کنند. اینان ساکت ننشسته و نمی نشینند ـ و ما هم از پسشان بر می آییم. عرض کردم شاید از تمامی کسانی که به گونه‌ای در فکر خودشان یا در عملشان موضع گیری‌هایی نسبت به حجاب دارند، شاید فقط یک درصدشان از خودفروختگان استعمار باشند و اینها هستند که فطرت پاک خودشان را به غبارها و حجاب‌های دیگری سپرده‌اند. با شیطان دست دوستی داده‌اند و دیگر جائی برای دل باختن به حجاب اسلامی برایشان باقی نمانده است.

بقیه؟... راستی کیست که نداند جز آن یک درصد، همه‌ی زنان ما به زینب و زهرا (س) عشق می‌ورزند، زیارت می‌روند، نذر می‌کنند و دل پاکی دارند. و اگر زیبایی حجاب را دریابند، به تمامی دل بدان می‌بندند.

این است که اگر من مخاطبم را تو قرار می‌دهم (با عرض معذرت از اینکه شما را تو می‌نامم، بخاطر اینکه در روابطی که این بحث می طلبد احترامات فائقه کاربردی ندارد) گفتیم، که این پنجره‌ای که از آن به باغ حجاب نگاه خواهیم کرد، زیبائی است و مقوله مورد بحث ما زیبائی حجاب و حجاب زیبائی است.

هم اکنون در این مقطع از کشورما، کسانی که دل به حجاب سپرده‌اند و آن را به تمامی پذیرفته‌اند، معتقدند که حجاب زیباست.

آنهایی که حجاب را نیمه کاره پذیرفته‌اند یا به هر صورتی آن را تحمل کرده‌اند، آنها هم معتقدند که حجاب زیبا نیست و زیبائی را می پوشاند.

آن زیبایی نخست کدام است و زیبائی دوم چه معنایی دارد؟ آن چیست که دسته اول به تمامی احساس می کنند که با انتخاب آن به زیبائی دست یافته‌اند. آن چه زیبائی است؟ و دسته دوم احساس می کنند حجابی که پذیرفته‌اند و تحمل کرده‌اند یا نیمه کاره قبولش کرده‌اند، حجاب زیبایی است پوشاننده زیبایی.

ای زن!

این خصلت شگفت جامعه است که تو را به غربت می‌برد، به غریبی، به تنهائی، به قضاوت‌های کاذب، به پیداکردن شخصیت‌های دروغین. به تو می گوید: شخصیتی هستی، کسی هستی، زاده روابط و مناسبات اقتصادی و اجتماعی، در محیط کارت که هستی حجاب محیط را می‌پذیری نه حجاب عینی که به بر می کنی. حجابی که محیط به تو می‌دهد یعنی شغلت، مقامت، حیثیت، محل کارت، اداره‌ات، کارخانه‌ات، اینها همه حجاب به تو می‌دهند. تو را در غربت و تنهائی فرو می‌برند. اصلاً خصلت جامعه تا موقعی که به حالت آرمانی و ایده‌آلی خودش نرسیده، این است.

تمامی اجتماعات تا موقعی که به آن انتها و ایده‌آل خود نرسیده‌اند تا به کمال وجودی خود که کمال دینی و الهی است نرسیده‌اند، خصلتاً انسان را بیگانه می کنند من و تو و همگان را از خودشان به غربت فرو می‌برند. اما در درون تو، در درون همه ما، موجودی هست با یک منشاء برین، یک منشاء متعال، منشائی پاک، موجودی هست در درون ما، زیبا. زیبائی او از اوست. «الله جمیل» این موجودی که در درون ما تنهاست به این لحاظ زیباست که از اوست. اما او در غربت است. در انتظار است. در دغدغه است. در اضطراب است. به امید اینکه تو به سراغش بروی، دست او را بگیری و او را به ماوراءها برسانی. او دست تو را بگیرد. برگرداند

بقیه در صفحه ۱۷

سیستم قضایی ۲۱

سیر قضاوت در ادوار مختلف تاریخ

شکل و مراحل سیستماتیک آئین دادرسی، در آن

سقراط: مردم آتن! هرچه میخواهید بکنید، من تبرئه شوم یا محکوم و حتی اگر چندین بار بمیرم و زنده شوم هرگز راه خود را تغییر نخواهم داد...

در طی مدت سه سال پس از تاریخ وضع و تدوین قانون مزبور تنها طرفداران مستبدان و جباران بودند که نفی بلد شدند، اما از سال چهارم ببعد کسان دیگری نیز مشمول «قانون استراسیزم» شده و تبعید گشتند و آنها کسانی بودند که چنین بنظر میرسید جسور و ناراحتند و یا بیش از حد نیرومند!

«ارسطو» شخصی را بنام «خانتی پوس XANTIPPOS» نام میبرد بعنوان نخستین فردی از میان کسانی که اصولا هیچگونه تماس و وابستگی با جباریت و جباران نداشت، ولی مبتلا به نفی بلد شد و این میرساند که این قانون نیز مانند بسیاری از قوانین دیگر جهان، مورد سوء استفاده افراد مغرض و فرصت طلب قرار میگرفته و در نتیجه افراد بی گناه هم بوسیله همین قانون انسانی و خوب، مبتلا شده و محکوم میگشتند که «اریستد» سردار نامدار و دادگر آتنی شاید یکی از نمونه های بارز این افراد باشد..

اما پس از لشکرکشی «خشایارشا» و وقوع جنگ میان ایران و یونان، آتنی‌ها بیاد محکومین تبعیدی افتادند و اجازه دادند تا آنها فراخوانده شوند، ولی با این شرط که از یک منطقه‌ی محدود جغرافیایی نزدیکتر نیایند که در غیر اینصورت بنا بحکم همان دادگاه عظیم از کلیه حقوق سیاسی محروم میشدند.

تا این تاریخ قدرت دولت و از جمله دستگاه قضایی با توجه به اصول و قوانین اساسی و نظر مردم شانه به شانه دموکراسی در جریان بود، اما پس از پیدایش جنگهای ایران و یونان، قدرت به دست «محکمه آرئوپاژ» (۱) افتاد و شورای قضایی این دادگاه بر آن تسلط یافت و از جمله احکامی که به تصمیم این شوری و پیشنهاد «تمیستوکل» در هنگامه هجوم دشمن به یونان صادر گردید این بود:

«برای اینکه همه آتنیان در برابر بربرها متحد باقی بمانند باید کسانی که بمدت ده سال تبعید شده‌اند به جزیره سالامیس پروند و تا زمانیکه مردم تصمیم دیگری درباره آنها نگرفته‌اند، در آنجا باقی بمانند، از آن گذشته تمام آنها که از حقوق اجتماعی محروم شده‌اند (یعنی محکوم به آتیمی گشته‌اند) به استثنای آنها که محکومیتشان جنبه مذهبی دارد، حقوق اجتماعی خود را باز خواهند یافت» (۲)

بالاخره با توجه به وقوع جنگ و نابسامانیهای ناشی از آن، دیگر جایی و مجالی جهت مراعات اصول و قوانین و ارزشها باقی نماند! و «محکمه آرئوپاژ» بدون رعایت مقررات و نظر مردم همه‌ی قدرت را از آن خود ساخت و با اقتدار و اختیاراتی نامحدود و منهای مرز و حد که هیچگاه بر رضا و رای مردم مبتنی نبود، به حل و فصل امور و حاکمیت بلامنازع پرداخت و همه‌ی مردم آتن نیز در برابر قدرت این دادگاه سر تسلیم فرود آوردند و در مدت ۱۷ سال پس از جنگهای بین ایران و یونان (۳) حکومت همچنان زیرنفوذ و سلطه مقتدرانه محکمه و مجلس مزبور و تحت اشراف و هدایت او قرار داشت، اما پس از آنکه «افیالتس» (۴) که جوانی عفیف و پاک دامن بود و احساسات تند وطنخواهی داشت، رهبری جناح عامه را بعهده گرفت، قدرت توده‌ها روز به روز بالا گرفت و کم کم قدرت «محکمه آرئوپاژ» روبه زوال رفت..

و همانطورکه در گفتار پیش یادآور شدیم: «افیالتس» شورای محکمه مزبور را به عنوان متجاوز به حقوق ملت مورد حمله قرار داد و اقتدارات و اختیارات نامحدود را از ایشان سلب نموده و قسمتی را به خود مردم و برخی را به دادگاه عالی باز گرداند.

دیری نگذشت که وی قربانی جوانی و ساده اندیشی خود شد و در توطئه‌ای بقتل رسید..

سالها پس از مرگ «افیالتس» سازمان قضات سی گانه دهات تجدید حیات یافت، این داوران دادگاههای سیار روستاها را که حکم «خانه انصاف» امروز را داشت و در زمان «پیز یشرات» پی افکنده شده بود، اداره میکردند و نیز بدین علت که افراد ذوی الحقوق شهر زیاد شده بودند، به پیشنهاد «پریکلس» قرار شد که تنها کسانی از حقوق مدنی بهره‌ور باشند که از پدر و مادر آزاده آتنی بدنیا آمده‌اند، اما چندی بعد خود وی مجبور شد این قانون را نقض کند!

او پاداش و حقوقی برای قاضیان مشخص ساخت که مورد بحث و انتقاد قرار گرفته و آنرا خطرناک دانستند زیرا پس از آن عوام و طبقات پائین و نوخاسته‌ها بیش از افراد با تجربه و منزه خود را برای شرکت در امر قضا آماده میکردند، افلاطون و پلوتارک عقیده داشتند که این کار به سجایای مردم آتن لطمه میزند و ارسطو میگفت: فساد و تباهی در میان قضات از آن زمان آغاز شد که به ایشان حقوق پرداختند! (۶)

وی در تأئید نظر خویش «آنی توس ANYTOS» فرمانده نظامی «پیلس P YLOS» را بعنوان نخستین نمونه فساد دستگاه قضایی ذکر می‌کند، زیرا او توانست با پرداخت رشوه به داوران، دادگاه عالی را بخرد و خود را تبرئه کند!

همین شخص بعدها خود یکی از قضات محکمه سقراط شد و هم او بود که در محکومیت سقراط فوق العاده کوشید، سقراط در یکی از مدافعات خود چنین میگوید:

«آری، مردم آتن بشما میگویم، هرچه آنی توس مایل است انجام دهید، هرچه میخواهید بکنید، من تبرئه شوم یا محکوم و حتی اگر چندین بار بمیرم و زنده شوم هرگز راه خود را تغییر نخواهم داد...» (۷)

***

و بالاخره ما در سری تحقیقات خود پیرامون سازمانهای اجتماعی آتن به سازمانی بنام «دایره مأموریت قضایی» بر میخوریم که تحت نظارت و اشراف شورای پانصدنفری اداره میشد، این شورا در ابتدا اختیار مطلق داشت و در مورد تعیین غرامتها، مجازات زندان و نیز اعدام مجرمان، قضاوت میکرد، اما در یکی از روزهایی که شورا فردی بنام «لیزی ماخوس» را تسلیم جلاد نموده و آن شخص برجایگاه مخصوص اعدام نشسته بود، مردی موسوم به «اوملیدس» پیش امده و او را از چنگ عقوبت نجات داد و اعلام نمود که هیچیک از اهالی شهر را بدون حکم و قرار دادگاه عالی نمی توان محکوم به مرگ کرد، و چون موضوع در پیشگاه دادگاه عالی مطرح شد، «ماخوس» تبرئه گردید و از آن روز به لقب «فراری از چوبه دار»! ملقب گردید...

از آن تاریخ مردم آتن حق قضاوت و مجازات را از شورای پانصد نفری سلب نموده و قانونی با مضمون زیر به تصویب رساندند:

«از این پس همه جرائم و اتهاماتی را که شورا مرجع رسیدگی به آن بود، شش نفر ارکنت قضایی در برابر دادگاه عالی مطرح خواهند کرد و تنها تصمیم و حکم و آراء قضات است که می تواند بر مردم حاکم و غیر قابل اعتراض باشد».

معذلک شورا هنوز هم عده ای از فرمانروایان را مخصوصاً در موارد مادی و رسیدگی به ثروت بی حد و حصر آنان، مورد محاکمه قرار میداد، ولی قضاوت و حکم او قطعی و نهایی نبود، و محکومین میتوانستند به دادگاه عالی استیناف بدهند، یعنی مردم مجاز بودند و میتوانستند که هر فرمانروایی را که میخواستند متهم به خیانتهای بزرگ و عدم رعایت قوانین کرده و دادنامه ای به شورا بدهند، اما در صورتیکه این فرمانروا از طرف شورا به مجازات و غرامت محکوم میشد، باز حق استیناف در دادگاه عالی را داشت..

شورا نظارت بر ساختمانها و حفظ عمارات دولتی را نیز مورد توجه قرار میداد و اگر باین نتیجه میرسید که اشتباه و خطا و یا قصوری در کار واقع شده است و درخور تعقیب می باشد، پس از تأئید، تسلیم دادگاه عالی میکرد و همچنین ده تن بعنوان «مؤاخذه» (که به حساب کارگزاران و فرمانروایان رسیدگی میکردند و در واقع قانون از کجا آورده‌ای؟ را در باره آنان اجراء میکردند) برای هر قبیله ای یک تن بقید قرعه انتخاب میگشت، آنها موظف بودند به دعاوی مدعی قبیله خود علیه فرمانروا و کارگزار دولتی گوش فرا دهند و اگر احتمال وقوع جرمی میرفت تقاضای طرف را پیرامون مسائل خصوصی به قضات حوزهٔ مربوطه و در باره مسائل عمومی به ارکنت‌های قضایی و پاسداران قانون تسلیم میکردند.

پاسداران قانون نیز پس از تعیین جرم و مجازات، پرونده را تسلیم دادگاه عالی نموده و تصمیم و حکم دادگاه عالی در باره آن قطعی و لازم الاجراء بود..

مأموران زندان (که به زندانبانان یازده گانه معروف بودند و بقید قرعه انتخاب میشدند)

مأمور مجازات گنهکاران بودند، قطاع الطریق، رباینده‌گان مردم آزاد (یعنی کسانیکه افراد غیر برده و باصطلاح ذوی‌الحقوق را بعنوان برده بفروش میرساندند)، دزدان محصولات زراعتی، پس از اقرار زیر نظر اینان به مرگ محکوم میشدند، اگر متهم اعتراضی داشت زندانبانان موضوع را به دادگاه عالی عرضه میداشتند، اگر بری الذمه تشخیص داده میشد او را آزاد نموده و در صورتیکه مجرم بود، مجازات را فورا در باره او اجرا میکردند..

مجازاتها معمولا عبارت بود از تازیانه زدن ـ اخذ جرمانه ـ سلب حق رأی ـ داغ نهادن ـ مصادره اموال ـ نفی بلد و بالاخره اعدام..

در سلسله مناصب تشکیلات قضایی یونان باستان به دو منصب و یا اصطلاح قضایی بر میخوریم که شایان توجه است:

۱ـ سپهبد ۲ـ پاسداران قانون

سپهبد داوری بود که در همه دعاوی خصوصی مربوط به خارجیان مقیم آتن صلاحیت دخالت داشت، یعنی سپهبد همان مقام و وظائف و صلاحیتهایی را در مورد بیگانگان داشت که ارکنت قضایی در باره هم وطنان.

و اما پاسداران موظف بودند مقدمات اتهامات مربوط به خیانتهای بزرگ را که میبایست در برابر اجتماع مطرح شود، فراهم نموده و رسیدگی به کلیه شکایات مربوط به نقض قوانین، قانون شکنیها و بدعتها در صلاحیت آنان بود، و همچنین پرونده‌های دعاوی زیر که هر کدام به طریقی در رابطه با امنیت اجتماعی بود، توسط پاسداران قانون تنظیم و پیشنهاد میشد:

دعاوی غصب و تجاوز بحقوق مدنی ـ دعاوی مربوط به فساد (خصوصا اگر کسی بوسیله رشوه از چنگ اتهامی فرار کرده بود) ـ دعاوی مربوط به قاچاق ـ دعاوی رشوه خواری ـ دعاوی در مورد عدم حضور در دادگاه (خصوصاً در مورد کسیکه به دیگری اتهام می بست ولی روز داوری خود در محکمه حضور نمیافت ـ دعاوی مربوط به تزویر ـ و بالاخره دعاوی مربوط به زنا و فسق...

آنان نیز متعهد بودند مقاوله نامه‌ها و معاهداتی را که با سایر شهرها و ملتها بسته میشد تائید نموده و امضاء کنند و همچنین دعاوی مربوط به تنفیذ ویا عدم اجراء مقاوله نامه‌ها و معاهدات مزبور را مورد رسیدگی قرار داده و به محاکم مربوطه تسلیم نمایند..

شکل و مراحل آئین دادرسی و محاکمات (که در آتن پیشرفت نمایانی کرده بود و در آن زمان در هیچیک از کشورهای جهان قضاوت و تشکیل دادگاهها و آئین دادرسیها با این شکل پرشکوه و مترقی، نظام یافته و سیستماتیک و در عینحال پرمحتوی و معمولا بر اساس دادخواهی و عدالت سابقه و نظیر نداشت)، با ترسیمی کلی و اجمالی بدیقرار بود:

محاکمات در پنج مرحله انجام میگرفت:

۱ـ صدور احضاریه.

۲ـ حضور در محکمه.

۳ـ رسیدگی بدوی.

۴ـ دادرسی (به مفهوم وسیع کلمه و با همه جزئیات و مقدمات و مؤخرات..)

۵ـ صدور رأی و انشاء حکم (قضاوت)

در باره نخستین مرحله یعنی صدور احضاریه این نکته شایان توجه است که احضاریه را خود شاکی یا مدعی به طرف ابلاغ می‌نمود و در برخی از موارد دادگاه به وی حق میداد که خوانده (مدعی علیه) را جلب کند.

اما در مورد رسیدگی بدوی، دادگاه به شهادت شهود به دقت گوش میداد و رأی موافق خود را به سود یکی از متداعیین که به نفع وی گواهی داده شده است صادر میکرد، ولی رأی او قطعی و لازم‌الاجراء نبود و در واقع در حکم گزارش و اظهارنظری بود از دادگاه تالی به دادگاه عالی، و دادرسی واقعی و نهایی یعنی چهارمین مرحله از مراحل پنجگانه محاکمات، بعهده قضات دادگاه عالی بود که به اعتباری حکم «پیتت منصفه» را نیز داشتند و تعداد آنها گاه به صدها نفر میرسید نکته دیگر آنکه: سازمان قضایی آتن که یکی از مهمترین ارکان آنرا «شهادت و شهود» تشکیل میداد به هر شهادتی و از سوی هر شاهدی توجه نمی‌نمود بلکه علاوه بر اینکه به محتوای شهادت توجهی درخور و شایسته میکرد، برای شاهدان و صلاحیت ایشان جهت گواهی دادن شرایطی قائل بود، از جمله گواه نباید هیچگونه ارتباط دوستی یا دشمنی با مدعی یا مدعی علیه داشته باشد و بنابر این دادگاههای آتن دوستان نزدیک و دشمنان اصحاب دعوی را جهت دادن شهادت صالح ندانسته و گواهی ایشان را هر چند هم متکی بر دلائل و قرائن قابل قبول، بهیچوجه نمی‌پذیرفتند!..

ادامه دارد

۱ـ این محکمه همان دادگاهی بود که «پیزیسترات» سرسلسله خاندان جبار آن را به اتهام قتل نفس، به محاکمه فرا خواند!

۲ـ بد نیست بدانیم که این حکم (به اضافه فرمانهای دیگری) از روی یک کتیبه مرمری خوانده شده است که متجاوز از پنجاه سال پیش بوسیله حفاریهای باستان شناسی در حدود آتن بدست آمده است! (مجله سخن / شماره ۷ / سال ۱۲)

۳ـ مقصود جنگهای سالامین و پلاته است وگرنه جنگهای ایران و یونان سالها بعد از آن نیز ادامه داشت (پاورقی شماره ۱ صفحه ۹۹ اصول حکومت آتن / چاپ دوم / باستانی پاریزی)

۴ـ ما قبلا نیز درباره «افیالتس» و افکار اصلاحی وی سخن گفتیم، و در اینجا می‌افزائیم که او مردی فقیر و در عینحال فساد ناپذیر بود و درگیرودار اختلافات سیاسی آتن دیری زنده نماند و بنابر نقل برخی از مورخان: در تاریخ قدیم یونان، این جوان فداکار که دولتی مستعجل داشت، پاک باخته‌ترین و ناکام‌ترین فردی است که بی پیرایه براثر شهامت خود جان سپرد و جز نام نیک نتیجه‌ای نبرد..

۵ـ به قسمت ۱۲ این سلسله مقالات مراجعه شود. (اطلاعات مورخ ۲۱ آذر ۶۴ / صفحه ۶)

۶ـ ما نظر اجمالی خود را در این باره بیان داشتیم و در بحث مربوط به «قضاء اسلامی» بطور مشروح این مسئله را مورد بررسی قرار خواهیم داد

۷ـ پس از قتل سقراط، محاکمه کنندگان او بحدی منفور شدند که حتی در آبی که یکی از آنها استحمام میکرد، مردم استحمام نمی کردند و به روایتی یکی از قضات دادگاه سقراط بنام «ملتوس» اعدام و «آنی توس» نیز تبعید شد..

در وفاداری سقراط به امر قضاء و قوانین کشور همین بس که وقتی شاگردانش وسایل فرار از زندان را برای وی فراهم نمودند و به او تکلیف کردند که اکنون میتوانی به کشور دیگری بروی، بر آشفت که اگر سقراط احترام قانون نگاه ندارد، از دیگران چه انتظاری توان داشت! وی گفت:

«هفتاد سال در سایه قانون به آسایش زندگی کرده‌ام، اکنون روا نیست از یک حکم ناروا که به زیان من داده شده است سرپیچی کنم و از احترام و قدرت قانون که مایه سعادت نوع است بکاهم..»

(سرگذشت قانون / صفحه ۳۳۳)

در ادامه مسابقات جام حذفی

«۸» تیم فوتبال کارگری دیگر حذف شدند

در ادامه چهارمین دوره مسابقات فوتبال جام حذفی کارگران تهران (بزرگداشت ۲۲ بهمن) که با شرکت ۱۲۸ تیم فوتبال از کارخانه‌ها و واحدهای کارگری در ۸ گروه ۱۶ تیمی و بصورت یک حذفی در زمینهای فوتبال ایران خودرو، کیان تایر و شهید مرغوب کار دنبال می‌شود نتایج زیر بدست آمد:

* الیاف۳ ـ مبل ایران۰
* ارج۳ ـ رنگین۰
* الکتریک البرز۳ ـ چرم ری۰
* خدمات موتوری شهرداری۲ ـ فرنیاکو۰
* دخانیات ۴ ـ سقز سازی ۱
* بنیاد مستضعفان۲ ـ جامکو۱
* سلیک۴ ـ زمزم غرب۰
* شیشه و مینا۲ ـ کفش قدس۱

لازم به یادآوری است که تیم فوتبال خدمات موتوری شهرداری دریک بازی جالب و دیدنی توانست حریف خود را با نتیجه ۰ـ۲ شکست دهد.

براساس گزارش خبرنگار ما در تیم فوتبال دخانیات «غلامحسین مظلومی» بازیکن معروف تیم ملی سابق و فوتبالیست‌هایی چون اصغر حاج علیپور و حسین برمال زن حضور داشتندکه توانستند در یک بازی برتر تیم سقز سازی را با نتیجه ۱ـ۴ شکست دهند.

برنامه بازیهای فردا

* سه شنبه ۶۴/۱۰/۲۴، زمین فوتبال ورزشگاه شهید مرغوب کار

ساعت ۸ صبح: سازمان آب ـ فرآورده‌های تزریقی، ساعت ۹/۵ صبح: راه آهن ـ شیر پاستوریزه، ساعت ۱۱ صبح: ایران ترانسفو ـ فریزر ایران، ساعت ۱/۵ بعد از ظهر: دورال ـ رادیو الکتریک، ساعت ۳ بعد از ظهر: روزنامه اطلاعات ـ اکباتان

چهره های برتر دوصحرانوردی کارگران تهران انتخاب می شوند

مسابقات انتخابی دوصحرانوردی کارگران تهران روز هشتم بهمن ماه سال جاری در مجموعه ورزشی آزادی برگزار می شود.

به گزارش روابط عمومی وزارت کار وامور اجتماعی، علاقمندان می‌توانند تا روز هفتم بهمن ماه با ارائه معرفی نامه از کارگاه ودفترچه بیمه ویک قطعه عکس جهت دریافت کارت شرکت درمسابقات به اداره کل امور ورزشی وتفریحات سالم کارگران واقع در ساختمان مرکزی وزارت کار وامور اجتماعی مراجعه نمایند.

مسابقات دو، وزنه برداری وبسکتبال در ارتش

تربیت بدنی نیروهای مسلح ارتش جمهوری اسلامی ایران در تماسی با سرویس ورزشی روزنامه اطلاعات تاریخ برگزاری مسابقات بسکتبال، وزنه برداری ودو با تجهیزات نیروهای مسلح را به شرح زیر اعلام کرد:

* بسکتبال

مسابقات بسکتبال جام وحدت ارتش از تاریخ ۲۵دی ماه جاری با شرکت ۸تیم در بوشهر برگزار می شود.

* وزنه برداری

مسابقات وزنه برداری قهرمانی نیروهای مسلح از تاریخ اول بهمن ماه جاری به مدت ۳ روز در سالن هفتم تیر تهران آغاز خواهد شد.

* دوبا تجهیزات

رقابت های دو با تجهیزات قهرمانی نیروهای مسلح در روز دوشنبه (۶۴/۱۰/۳۰) از ساعت ۱۱صبح از مقابل حسینیه ارشاد تا جلوی درب ورودی ستاد مشترک انجام می شود

در دنباله مسابقات فوتبال جوانان دسته اول باشگاههای تهران:

استقلال وشاهین به‌تساوی بدون گل دست یافتند

در دنباله مسابقات فوتبال مرحله دوم جوانان دسته اول باشگاههای تهران عصر دیروز دو تیم «استقلال» و «شاهین» از گروه دوم در حضور بیش از ـ/۲۰۰۰ تماشاگر مشتاق و علاقمند فوتبال در زمین شماره یک ورزشگاه شهید شیرودی به دیدار هم رفتند.

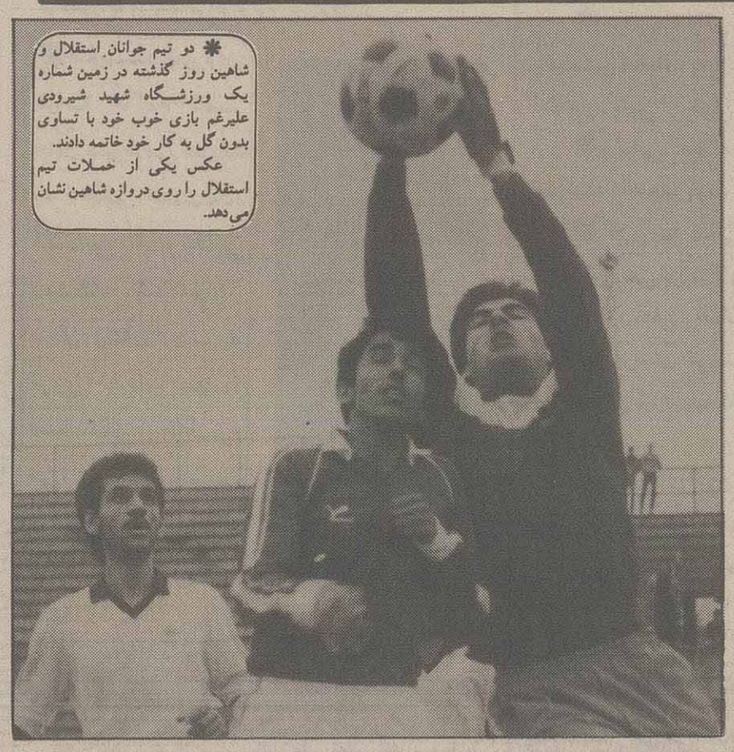

* دو تیم جوانان استقلال و شاهین روز گذشته در زمین شماره یک ورزشگاه شهید شیرودی علیرغم بازی خوب خود با تساوی بدون گل به کار خود خاتمه دادند.
عکس یکی از حملات تیم استقلال را روی دروازه شاهین نشان می‌دهد.

جدول رده بندی گروه اول مرحله دوم جوانان

نام تیم	بازی	برد	مساوی	باخت	زده	خورده	امتیاز
۱ـ پرسپولیس	۴	۲	۱	۱	۶	۳	۵
۲ـ راه آهن	۳	۱	۲	ـ	۱	ـ	۴
۳ـ بانک ملی	۳	۱	۱	۱	۲	۱	۳
۴ـ وحدت	۳	۱	۱	۱	۲	۴	۳
۵ـ تهران جوان	۳		۱	۲	۳	۶	۱

براساس گزارش خبرنگار ما مسابقه این دو تیم به داوری بهرام رضوی و بکمک رسول شادمانی و احمد گلستانی رأس ساعت ۳ بعد از ظهر برگزار گردید.

دو تیم با تمام قوا به میدان آمدند جوانان شاهین با روش ۳ـ۳ـ۴ در خطرناکی را روی دروازه‌های یکدیگر داشتند تیم شاهین بیشترین حملات خود را از جناح چپ بوسیله «سعید خانعلی زاده» روی دروازه استقلال پی‌ریزی می کرد و چندین بار هم تا آستانه گل پیش رفتند.

جوانان استقلال در فکر مشتاقان فوتبال را از تماشای یک فوتبال با کلاس و خوب بی‌نصیب نکردند و مهاجمان این تیم خط دفاعی شاهین را بسیار آزار دادند و در اکثر مواقع با چهار مهاجم درون محوطه جریمه شاهین حاضر بودند اما چیزی به پایان این بازی نمانده بود که استقلال نزدیک بود دروازه خود را مقابل شاهین گشوده ببیند در این لحظه سعید خانعلی‌زاده در یک ضدحمله با قراری سریع با دروازه‌بان استقلال تنها شد اما سنگربان استقلال هوشیارتر از او عمل کردو توپ را مال خود کرد.

براساس این گزارش جوانان شاهین با این تساوی پرارزش صاحب ۴ امتیاز شد و برای رسیدن به مرحله نیمه نهایی تنها یک مساوی با جوانان اقبال لازم دارد اما جوانان استقلال در صورت پیروزی بر تیم آتش نشانی میتوانند در مرحله بعدی حاضر شوند.

جدول رده بندی گروه دوم مرحله دوم جوانان

نام تیم	بازی	برد	مساوی	باخت	زده	خورده	امتیاز
۱ـ آتش نشانی	۳	۱	۲	ـ	۳	۲	۴
۲ـ شاهین	۳	۱	۲	ـ	۱	ـ	۴
۳ـ اقبال	۳	۱	۱	۱	۵	۴	۳
۴ـ استقلال	۳	۱	۱	۱	۲	۳	۳
۵ـ نیروی زمینی	۴	۱	ـ	۳	۱	۳	۲

مقابل سیستم ۲ـ۴ـ۴ استقلالی‌ها صف‌آرائی کرده بودند.

تیم شاهین به یاران خط میانی خود می‌بالید و در خط دفاعی آسوده‌تر از همه نشان می‌داد.

در نیمه اول در همان اوایل بازی دو تیم یورش‌های همه جانبه و ضدحمله‌هایی توسط محسن گروسی بود اما هوشیاری مدافعان و همچنین جاگیری حساب شده دروازه‌بان شاهین باعث شد که حملات استقلالیها ناکام بماند.

در نیمه دوم تیم استقلال با ارائه یک بازی بسیار عالی و دیدنی اول را بدون ردوبدل کردن گل سپری کردند

در نیمه دوم استقلال با هماهنگی و کار گروهی بهتر و با تسلط بر جریان بازی با دو گل برادران محمدوند شیلات را با شکست بدرقه نمود و خود با ۱۶ امتیاز قهرمان نیم فصل اول لیگ زیر گروه گیلان شناخته شد.

با پایان گرفتن دور رفت مسابقات فوتبال لیگ زیر گروه گیلان

استقلال رشت قهرمان نیم فصل اول لیگ گیلان شد

* اعضای تیم فوتبال استقلال رشت قهرمان نیم فصل اول لیگ گیلان

رشت ـ حمید مداح خبرنگار ورزشی اطلاعات: هفته نهم مسابقات فوتبال لیگ زیر گروه گیلان با انجام پنج بازی در شهرهای رشت ـ کلاچای پشت سرگذاشته شد. از حوادث مهم و غیر منتظره در هفته نهم تساوی استقلال و پلاستیک شمال بود که یکی در صدر و دیگری در ته جدول جا خوش کرده‌اند.

در هفته نهم این دیدارها در ورزشگاههای رشت و ـ کلاچای برگزار گردید:

(ورزشگاه شهید بهشتی رشت)
استقلال رشت۱ ـ پاس رشت صفر

داور: پرویز نوروزی، کمکها قاسم رضاصفت ـ بهمن پورصالح
گل دقیقه: ۳۸ فرخ جهانی

استقلال با آنکه در این دیدار (۰ـ۱) بر حریف جوان خود پیروز شد، اما نتوانست در مجموع بازی هماهنگ و منسجمی از خود نشان دهد.

پاس در این روز با در اختیار داشتن باقر هادی‌پور مهاجم زهردار و کارساز خود که در این دیدار از بهترین‌های میدان بود، نتوانست از کمند استقلال صدرنشین مسابقات بسلامت عبور کند، و با گلی که در دقیقه ۳۸ از این تیم دریافت کرد، مسابقه را (۰ـ۱) واگذار نمود.

پاس رشت۱ ـ آب منطقه‌ای شمال صفر

داور: قاسم رضاصفت، کمکها مسعود فلاح ـ محسن کلوری
گل دقیقه: ۴۰ رسول حسین‌زاده

پاس در حالی به مصاف آب منطقه‌ای شمال رفت که در صورت پیروزی می‌توانست وضعیت خود را در جدول رده‌بندی بهبود بخشد.

دو تیم با یک بازی روان بارها خود را به دروازه یکدیگر رساندند ولی مهاجمان این تیم موقعیت‌ها را یکی پس از دیگری از دست دادند تا اینکه در دقیقه ۴۰، رسول حسین‌زاده مهاجم پاس از شلوغی جلوی دروازه اب منطقه‌ای نهایت استفاده را کرده و تنها گل بازی را بثمر رسانید.

پلاستیک شمال۲ ـ استقلال۲

داور: تقی نظیفی، کمکها احمدرضا شاه‌بداغی، محمدحسین رئیسی
گلها دقایق: ۱۵ غلام حسین‌پور و ۶۴ محسن دوزنده برای پلاستیک شمال و دقایق ۷ عادل محمدوند و ۷۹ غلام فتحعلی‌پور برای استقلال.

اخطارها: علیرضا صلاحکار ـ غلام حسین‌پور ـ عباس سیار و رجب محمدی‌پور از پلاستیک شمال و غلام فتحعلی‌پور از استقلال.

پلاستیک شمال که این روزها حال و روز خوبی ندارد در حالی به دیدار استقلال رفت که این تیم از وجود بازیکن با تکنیک خود اصغر روئینه محروم بود.

پلاستیک شمال در ۴۵ دقیقه نیمه اول با تلاش زیاد و قلدری پایه پای یاران استقلال دوید ولی با آغاز نیمه دوم به علت بی تمرینی، افت محسوسی از خود نشان داد و به ناچار برای حفظ نتیجه، بازی تاخیری را سرلوحه کار خود قرار داد و بدنبال آن ۴ کارت زرد در کارنامه‌اش به ثبت رسانید.

(ورزشگاه آزادی کلاچای)

آتش نشانی کلاچای۵ ـ منتخب رودسر۱

داور: علیرضا قویدست، کمکها علی اکبری، هادی مقدسی
گلها دقایق: ۲ و ۴۰ احمد کریم پور، ۴۷ سیاوش اعتمادی ۵۵ و ۶۶ محمد اعتمادی برای آتش نشانی و دقیقه ۵۸ محمود دژآرا از روی نقطه‌ی پنالتی برای رودسر. آتش نشانی کلاچای با بهره‌گیری از تمامی یاران سرشناس خود در یک روز خوب جشنواره گل به راه انداخت و دروازه رقیب دیوار به دیوار خود رودسر را با گل فتح نمود و با ۱۵ امتیاز نایب قهرمانی نیم فصل اول لیگ زیر گروه گیلان را جشن گرفت.

(ورزشگاه شهید بهشتی رشت)

استقلال رشت۲ ـ شیلات بندرانزلی صفر

داور: محمدرضا پورهادی، کمکها قاسم رضاصفت، بهمن پورصالح
گلها دقایق: ۵۶ عادل محمدوند، ۷۷ غلام محمدوند.

دو تیم استقلال و شیلات با همه یاران خوبشان در میدان ظاهر شدند و علیرغم تلاش و دوندگی زیاد نیمه

برنامه دور برگشت فوتبال لیگ گیلان

همچنین از سوی هیات فوتبال استان گیلان برنامه دور برگشت مسابقات فوتبال لیگ دسته اول گیلان به شرح زیر اعلام شد:

* ورزشگاه تختی لاهیجان ـ سپیدرود رشت ۶۴/۱۰/۲۴
* ورزشگاه تختی بندر انزلی ۶۴/۱۰/۲۴
* بنیاد انزلی ـ هلال احمر انزلی
* ورزشگاه تختی بندر انزلی ۶۴/۱۰/۲۵
* آتش نشانی آستارا ـ پاس انزلی
* ورزشگاه تختی بندر انزلی ۶۴/۱۰/۲۶
* منتخب فومن ـ گمرک انزلی
* ورزشگاه شهید بهشتی رشت ۶۴/۱۰/۲۷
* بنیاد انزلی ـ سپیدرود رشت
* ورزشگاه تختی بندر انزلی ۶۴/۱۰/۲۷
* هلال احمر انزلی ـ ملوان انزلی
* ورزشگاه وحدت آستارا ۶۴/۱۰/۲۸
* پاس انزلی ـ گمرک آستارا
* ورزشگاه وحدت آستارا ۶۴/۱۰/۲۹
* صنعت چای لاهیجان ـ آتش نشانی آستارا
* ورزشگاه تختی بندر انزلی ۶۴/۱۰/۳۰
* منتخب فومن ـ ملوان انزلی

پاس قهرمان والیبال باشگاههای اردبیل شد

* اردبیل ـ خبرنگار ورزشی اطلاعات: بمناسبت گرامیداشت شهدای جنگ تحمیلی یک دوره مسابقات والیبال بین باشگاههای شهرستان اردبیل برگزار شد.

در این مسابقات که با حضور تیم‌های صنعت نفت، پاس، بهداری، پانزده خرداد، ثبت اسناد، جوانان، نیرو و سینا و به صورت دو گروه چهارتیمی انجام شد، تیم‌های پاس و پانزده خرداد از گروه اول و تیم‌های صنعت نفت و بهداری از گروه دوم با شکست حریفان خود به مرحله بعدی صعود کردند. در مرحله دوم مسابقات نیز تیم‌های پاس و پانزده خرداد با پیروزی بر حریفان خود به دیدار فینال راه یافتند.

قبل از بازی فینال، دو تیم بهداری و صنعت نفت دیدار رده‌بندی را برگزار کردند که تیم بهداری با نتیجه ۳ بر یک حریف خود را شکست داد.

در دیدار فینال نیز والیبالیست‌های تیم پاس با نتیجه ۳ بریک تیم پانزده خرداد را شکست داده و به مقام قهرمانی دست یافتند.

اسامی بازیکنان تیم والیبال پاس ـ رسول حیدردوست، شهنام ابراهیمیان، مرتضی گرمرودی، کورش فتاحی، عادل ملک‌اژدری، قلی قاسمی، داود حیدری، توحید حیدری، قربانعلی سیفی، طاهر رونیده، مربی رسول حیدردوست

راه آهن مشهد قهرمان والیبال لیگ خراسان شد

* مشهد ـ خبرنگار ورزشی اطلاعات: رقابت های والیبال لیگ استان خراسان که از مدتی پیش با شرکت ۸ تیم در دو گروه شمال و جنوب آغاز شده بود، با قهرمانی تیم راه آهن مشهد پایان یافت. این رقابت ها ابتدا بطور دوره‌ای انجام شد و ۴ تیم بجنورد، راه آهن مشهد، پاس مشهد و تربت جام به مرحله پایانی راه یافتند که دیدارهای این مرحله در شهرستان بجنورد برگزار شد و با برتری تیم راه آهن خاتمه یافت.

نتایج رقابتی دور دوم مسابقات به شرح زیر است:

* راه آهن مشهد ۳ـ پاس مشهد صفر
* بجنورد ۳ـ تربت جام ۲
* راه آهن مشهد ۳ـ تربت جام صفر
* بجنورد ۳ـ پاس مشهد ۲
* تربت جام ۳ـ پاس مشهد صفر
* راه آهن مشهد ۳ـ تربت حیدریه یک
* اسامی بازیکنان تیم والیبال راه آهن ـ مجید احمدی، احمد دلفندی، محسن جوان، حمید عرفان، رضا شفا، کاظم معین دربناری، مصطفی بختیاری، رضا خاتونی، احمد جلالیان، علی تابش، مربی کاظم معین دربناری

در سالن «شهید افراسیابی» «فردا» والیبال انجام نخواهد شد.

هیات والیبال استان تهران اعلام کرد: به علت انجام مسابقه‌ی فوتبال بین تیمهای پتروشیمی و هما در تاریخ ۶۴/۱۰/۲۴، مسابقه‌ی والیبالی که قرار بود در سالن شهید افراسیابی مجموعه‌ی ورزشی شهید شیرودی برگزار شود، انجام نخواهد شد و اجرای آن به بعد موکول می‌گردد که متعاقباً تاریخ انجام این مسابقه نیز اعلام خواهد شد.

آستانه اشرفیه قهرمان مسابقات کشتی ۶ جانبه

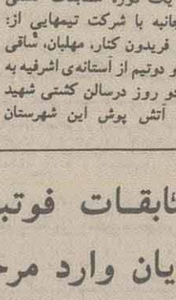

به مناسبت پنجمین سالگرد شهادت مربی و معلم شهید «محمود آتش پوش» یک دوره مسابقات کشتی شش جانبه با شرکت تیمهایی از: ساری، فریدون کنار، مهلبان، شاقی کلایه و دوتیم از آستانه‌ی اشرفیه به مدت دو روز درسالن کشتی شهید محمود آتش پوش این شهرستان برگزار شد. درپایان این دیدارها تیم کشتی شهرستان آستانه اشرفیه با اقتدار کامل ضمن پشت سرگذاشتن تیم صاحب نام ساری مقام اول را تصاحب کرد و تیمهای ساری و ساقی کلایه به ترتیب دوم و سوم شدند.

یادآوری می‌شود این مسابقات هرسال درآستانه اشرفیه به یادبود سالگرد شهادت شهید محمود آتش پوش که به سبب محبوبیت بسیار نزد مردم گیلان لقب «تختی گیلان» را به خود اختصاص داده است، برگزار می‌شود.

تنیس باز جوان بر «مک انرو» غلبه کرد

«استفان ادبرگ» برنده تنیس اوپن «استرالیا» که برای اولین بار دریک تورنمنت بین المللی به یک چنین مقامی دست یافته است، جمعه شب گذشته درمسابقه بزرگ آتلانتا که در آن هشت تن از بهترین تنیس بازان جهان درآن شرکت دارند، توانست برای اولین بار بر «جان مک انرو» چهره صاحب نام تنیس جهان در دو «ست» پیاپی غلبه کند.

«استفان ادبرگ» پس از این پیروزی گفت: من هرگز فکر نمیکردم دربرابر «مک انرو» به یک چنین پیروزی بزرگی دست یابم.

«نصرالله سجادی» رئیس فدراسیون فوتبال شد

ازسوی مهندس سیداسماعیل داودی معاون نخست وزیر و سرپرست سازمان تربیت بدنی جمهوری اسلامی ایران «سیدنصرالله سجادی» مدیر کل سابق تربیت بدنی وزارت آموزش و پرورش به سمت رئیس فدراسیون فوتبال کشور منصوب شد.

وی که لیسانس تربیت بدنی می‌باشد بازیکن سابق تیم‌های فوتبال اگباتان، هما و شاهین بوده است و پس از پیروزی انقلاب اسلامی تا کنون در سمت‌های رئیس تربیت بدنی آموزش و پرورش ناحیه ۱۶ تهران، رئیس تربیت بدنی آموزش و پرورش تهران، مدیر کل تربیت بدنی آموزشگاههای ایران انجام وظیفه کرده است.

نصرالله سجادی درحال حاضر علاوه برریاست فدراسیون فوتبال، نایب رئیس، خزانه دار و عضو کمیته المپیک جمهوری اسلامی ایران نیز می‌باشد.

نامبرده در المپیک آسیایی هندوستان یکی از همراهان تیم ملی فوتبال بوده است که به اتفاق حسین آبشناسان و جلال چراغپور امر سرپرستی و مربیگری تیم را نیز بعهده داشته است.

در گوشی

* از قرار معلوم یکی از محاسن مسابقات ورزشی بزرگداشت دهه‌فجر اطلاع از وضعیت آمادگی تیم‌های ملی ورزشی کشورمان در رشته‌های مختلف است.

زیرا نتایج حاصله از کم و کیف این مسابقات و درخشش و پیروزی تیم‌ها در بزرگداشت ۲۲بهمن بمنزله اخذ جواز ورود به بازیهای آسیایی خواهد بود.

* شنیده‌های ما حاکی از آن است «سلطانعلی ترخاق» رئیس سابق فدراسیون کشتی و مدیر امور مالی و اداری پخش امور نفت به سمت رئیس عملیات شمال کشور شرکت نفت منصوب شد و شنیده‌های درگوشی ما حاکی از آن است که مسئولیت خدمات اجتماعی شرکت نفت که تربیت بدنی صنعت نفت یکی از واحدهای آن می‌باشد نیز به وی پیشنهاد شده است.

لازم به یادآوری است که سمت خدمات اجتماعی شرکت نفت قبلاً بعهده مصطفی داودی مدیر کل جدید دفتر امور مشترک فدراسیونها بوده است.

* از قرار معلوم علت ناکامی تیم ملی بسکتبال ایران در مسابقات آسیایی «مالزی» را باید در نداشتن مسابقات منظم باشگاهی، تمرینات، تدارکات کافی، قرعه نامناسب در جمع ۴تیم برتر آسیا، عدم اعزام مربی اصلی این تیم و از همه مهمتر تأخیر ورود در این مسابقات بوده است زیرا شنیده‌های درگوشی ما حاکی از آن است بازیکنان تیم ملی بسکتبال بخاطر عدم صدور بموقع ویزا قبل از ورود به مالزی یک شبانه‌روز را در فرودگاه بمپئی سرگردان بوده‌اند.

* بدنبال اعلام اسامی ۶۶ فوتبالیست به اردوی آمادگی تیم ملی از سوی فریدون عسگرزاده، ناصر ابراهیمی و اکبر مالکی مربیان تیم ملی، اسامی ۶۴ فوتبالیست جوان از سوی محمدرضا پرگرو و مهدی دینورزاده مربیان تیم ملی جوانان نیز اعلام گردید و ضمناً اسامی ۷۲ فوتبالیست نوجوان از طرف محمود بیداریان و رحیم میرآخوری مربیان تیم ملی نوجوانان هم انتشار یافت.

از جمع ۶۶ بازیکن بزرگسال ۳۹ نفر از تهران و ۲۷ تن دیگر از شهرستانها و از جمع ۶۴ بازیکن جوان ۴۱ نفر از تهران و ۲۳ تن از شهرستانها و از جمع ۷۲ بازیکن نوجوان ۴۰ نفر از تهران و ۳۲ نفر از شهرستانهای مختلف می‌باشند.

* شنیده‌های ما حاکی از آن است که در تمرینات تیم ملی فوتبال افراد زیر: محمد عباسی و ناصر جهانفر از استان فارس، غلامرضا باغ‌آبادی و احد شیخ‌لاری از استان آذربایجان شرقی، فرامرز اضطراری از استان مازندران، غلامرضا مهربان از استان بوشهر و کوروش لرستانی از تهران تاکنون غیبت داشته‌اند.

* از قرار معلوم «شاهرخ بیانی» بازیکن ملی پوش استقلال که مدتها در تیم پرسپولیس تمرین می‌کرد و حتی با این تیم در چند دیدار دوستانه نیز شرکت نمود، مجدداً به تیم سابق خود بازگشت زیرا وی هم روز چهارشنبه گذشته در زمین گیشا و هم روز گذشته در تمرینات تیم استقلال حضوری فعال داشت و در صورت آماده بودن باحتمال قوی «فردا» با تیم شاهین به میدان هم خواهد آمد.

* مراسم اختتام مرحله اول اردو تیم‌های ملی والیبال امروز انجام خواهد گرفت. در مرحله اول هیچ یک از ۴۰ بازیکن حاضر در اردوی تیم ملی خط نخواهند خورد.

لازم به یادآوری است که در اردوی دوم بازیکنان شایسته‌ای از سراسر کشور به جمع قبلی اضافه خواهند شد.

* از روز یکشنبه ۶۴/۱۰/۲۹ یک دوره مسابقه فوتبال «۸جانبه» میان تیم‌هایی از اهواز، شیراز، هرمزگان، اصفهان، باختران، تهران و دو تیم از بندرعباس در بندرعباس در ۲گروه ۴تیمی و بصورت دوره‌ای برگزار خواهد شد.

ورزش در جهان

«منچستر یونایتد» با پیروزی بر «آکسفورد» همچنان پیشتاز فوتبال باشگاههای انگلیس است

* لندن ـ خبرگزاریها: یاران «منچستر یونایتد» ظرف ۹ دقیقه ۲ گل زدند تا همچنان با ۵امتیاز اختلاف در صدر جدول رده‌بندی فوتبال باشگاههای انگلیس باقی بمانند.

«نورمن وایت ساید» در دقیقه ۱۱ اولین گل منچستر یونایتد را به ثمر رساندتا این تیم دربرابر آکسفورد (۰ـ۱) جلو بیفتد.

بازی با همان نتیجه در نیمه اول به پایان رسید، ولی «دیوید لودرنی» با گلی که در دقیقه ۵۵ وارد دروازه منچستر یونایتد کرد، بازی را به تساوی کشانید، اما «مارک هیوز» ملی‌پوش ولزی منچستر در دقیقه ۷۴ و «کلولین جیسبون» در دقیقه ۸۳ با دو گل خود منچستر یونایتد را ۱ـ۳ جلو انداخته و هم چنان اختلاف ۵ امتیازی تیمشان را با تیم دوم جدول حفظ کردند.

در «گودیسون پارک» شهرلیورپول، اورتون مدافع عنوان قهرمانی ۳ـ۴ کوئینز پارک رنجرز را شکست داده و همچنان شرایط خوب گذشته خود را جهت رقابت با منچستر یونایتد حفظ کرد.

اورتون در شرایطی با پیروزی میدان را ترک گفت که «گاری بانیستر» و «جان‌بریو» کوئینز پارک رنجرز را در نیمه نخست ۰ـ۲ جلو انداخته بودند. ولی «گراهام شارپ» بازیکن مصدومی که تا قبل از بازی حضورش در میدان مسلم نبود، توانست با دو گل پی‌درپی بازی را ۲ـ۲ کرده و سپس «گاری لینکر» سانتر فوروارد ملی پوش اورتون و «پل ویکینسون» با دو گل خود جلو انداخته و نتیجه بازی را ۲ـ۴ کردند تا اینکه در دقیقه ۸۶ «بانیستر» مجددا توپ را وارد دروازه اورتون کرد و نتیجه بازی ۳ـ۴ شد که این نتیجه تا آخر باقی ماند. چلسی نیز در مسابقه خود توانست رقابتی سنگین را با تیم‌های صدر جدول حفظ کند. تیم لندنی چلسی در این روز در زمین خود «استامفورد بریج» میزبان «لوتون» بود که توانست با تک گل «دیوید اسپیدی» در دقیقه ۷۰ حریف را مغلوب نماید.

«فرانک مک آونی» سانتر فورووارد تیم ملی اسکاتلند بیستمین گل خود را در جام سراسری انگلیس به ثمر رسانید تا «وستهام» نه تنها ۰ـ۱ در برابر «لیستر» برنده از میدان بیرون آید بلکه با ۲۴ مسابقه و ۴۸ امتیاز تا رده چهارم صعود کند.

لیورپول هم که فعلا با ۲۵ بازی و ۴۷ امتیاز در مکان پنجم جدول قرار دارد، باید دیدارش با «واتفورد» را امروز برگزار کند. ضمن اینکه لیورپول نایب قهرمان سال پیش اروپا از روز شنبه ۱۶ آذرماه گذشته هرگز پیروزی به خود ندیده است.

نتایج دیدارهای انجام شده در هفته ۲۶:

* کاونتری۳ ـ آستون ویلا۳
* اورتون۴ ـ کوئینز پارک رنجرز۳
* لیستر۰ ـ وستهام۱
* منچسترسیتی۱ ـ سات همتون۰
* آکسفورد۱ ـ منچستر یونایتد۳
* شفیلدوندزدی ـ آرسنال دیدارشان به بعد موکول گردید.
* تاتنهام۰ ـ ناتینگهام فارست۳
* وست برومویچ۱ ـ نیوکاسل۱

جدول رده‌بندی تا پایان دیدارهای این هفته:

۱ـ منچستریونایتد با ۲۵ مسابقه، ۵۵ امتیاز، ۲ـ اورتون با ۲۶ دیدار ۵۰امتیاز، ۳ـ چلسی با ۲۴ مسابقه، ۵۰ امتیاز، ۴ـ وستهام با ۲۴ مسابقه، ۴۸ امتیاز ۵ـ لیورپول، ۴۷ امتیاز، ۶ـ شفیلدوندزدی ۴۳ امتیاز، ۷ـ آرسنال ۴۲ امتیاز، ۸ـ لوتون ۴۱ امتیاز، ۹ـ ناتینگهام فارست ۴۰ امتیاز، ۱۰ـ نیوکاسل ۳۹ امتیاز، ۱۱ـ تاتنهام ۳۵ امتیاز، و...

زمزم قهرمان فوتبال یادواره شهدای هلال احمر گرگان شد

* گرگان ـ خبرنگار ورزشی اطلاعات: مسابقات فوتبال یادواره شهدای هلال احمر شهرستان گرگان که با شرکت هشت تیم از باشگاهها و دستجات آزاد این شهر آغاز شده بود، با قهرمانی تیم زمزم پایان یافت.

در پایان این رقابت ها که تیم های زمزم، پاس، هلال احمر، گشت و صنعت، کابرن، دارایی و بنیاد شهید در آن حضور داشتند، دو تیم زمزم و پاس به فینال راه یافتند که تیم زمزم موفق شد در پایان ۹۰ دقیقه تلاش با نتیجه ۴ بر یک حریف خود را شکست داده و عنوان قهرمانی را کسب کند.

باشگاه سوارکاری تبریز افتتاح شد

طی مراسم خاصی با حضور سید رحیم حاج سید جوادی رئیس فدراسیون سوارکاری و مدیر کل تربیت بدنی استان آذربایجان شرقی، باشگاه سوار کاری تبریز به مساحت ۵ هکتار که با ۱۰۲۶۸۷۵۰ ریال هزینه ساخته شده است، افتتاح شد.

در پایان این مراسم یک دوره نمایش پرش با اسب و چند دوره کورس دوستانه باشرکت جمعی از اعضای باشگاه و اسب داران شخصی برگزار گردید.

مسابقات فوتبال جام شهدای دریان وارد مرحله‌ی نیمه نهایی شد

دومین دوره مسابقات فوتبال جام شهدای دریان که در مجموعه ورزشی دریانیان مقیم تهران از ۱۷ آبان ماه سال جاری آغاز شده است، با انتخاب چهار تیم (الدوز ـ دریان ـ یاشار ـ شهید ناصر شبستر ـ چاپار دریان) وارد مرحله‌ی نیمه نهایی خود شد.

مسابقات این مرحله به صورت ضربدری از روز جمعه ۶۴/۱۰/۲۷ با انجام دیدار تیمهای: یاشار با شهید ناصر شبستر و چاپار دریان با اولدوز دریان برگزار خواهد شد.

مجلس لایحه بازنشستگی و بازخرید خدمت مستخدمین آموزشی آموزش و پرورش را رد کرد

کلیات لایحه باز نشستگی و باز خرید خدمت مستخدمین رسمی آموزشی وزارت‌آموزش وپرورش درجلسه علنی دیروز مجلس شورای اسلامی مطرح گردید که پس از سخنان نمایندگان موافق و مخالف و اظهارات مخبر کمیسیون آموزش و پرورش و وزیر آموزش و پرورش به رای گذاشته شد و رد گردید.

در این جلسه همچنین لایحه «واگذاری پرداخت حقوق و مزایای ماهانه وراث شهدا و مفقودین نیروهای مسلح جمهوری اسلامی ایران و کارمندان کشوری به بنیاد شهید» که از شورای نگهبان اعاده شده بود، اصلاح گردید.

***

نماینده میاندوآب: ضعفها و کاستیها در این جامعه به دقت ریشه یابی نمی‌شود و میدان برای ترک تازی متملقان غاصب و متظاهران فاسد وسیع‌تر می‌گردد.

سخنان نماینده میاندوآب

آقای محسن رائی‌گول نماینده میاندوآب، نخستین سخنران پیش از دستور جلسه علنی دیروز مجلس شورای اسلامی بود که ابتدا، در خصوص روند رو به رشد انقلاب اسلامی گفت: انقلاب اسلامی، با تاییدات خداوند متعال و با رهبری‌های حکیمانه رهبر عظیم‌الشأن و با مقاومت و ایثار و ایمان امت کفر ستیز و خداجوی ایران، روز به روز، در حال گسترش و پیشرفت است و می‌رود تا با رهایی مظلومان و محرومان جهان، اهداف خود را تحقق بخشد. اوازه پیام آن در همه جهان، به ویژه در قلوب مستضعفان عالم، پر طنین گشته و با صلابت و هیمنه هر چه بیشتر، سقوط و انهدام استکبار جهانی وصهیونیسم بین‌المللی راتعقیب می‌کند.

ـ وی سپس با اشاره به شهادت سلیمان خاطر، افزود: شهادت بسیار موثر و حرکت آفرین سلیمان خاطر قهرمان مبارز مصری، نشانگر احیای ارزشهای اسلامی و تجدید حیات اسلام و شروع حرکتهای فکری و سیاسی و اجتماعی در مصر و کشورهای اسلامی است. امید است که مردم مسلمان مصر، برای تحقق آرمانها و اهداف اسلامی خود، این حماسه خونین را در تاریخ، برای همیشه زنده و تازه نگهدارند و برای رهایی از اسارت و باز یافتن سیادت اسلامی خود، این خط سرخ شهادت را تداوم بخشند.

ـ آقای رائی در زمینه توطئه‌های ضد انقلاب، یاد آور شد: ابرقدرتها، تا چندی قبل، از مسابقات تسلیحاتی و ره آوردهای منطقه‌ای و جهانی، صحبت می‌کردند. امروزه، به برکت انقلاب اسلامی، صحبت از موافقت‌های بین المللی است. صحبت از مبارزه بی امان، با تنها بحران جهان به اعتقاد خودشان، آن هم بحران جمهوری اسلامی است.

اینهااساس توطئه واستراتژی سیاسی‌شان براین است که‌با تمام توان و تلاش و با بسیج همه امکانات و قدرت خویش، در سرکوب وجلوگیری از سرایت و نفوذ موج توفنده انقلاب اسلامی، بسیج بشوند.

ـ وی هشدار داد: این موفقیتها و پیروزیها که در زمینه‌های ایدئولوژیکی و سیاسی و نظامی، نصیب جمهوری اسلامی شده، نباید موجب غفلت ما، از شناخت آفتها و عوامل باز دارنده حرکت انقلاب ما، باشد، چون به موازات اینکه انقلاب در مسیر تعالی و استحکام، گام بر می‌دارد، به همان نسبت، توطئه‌ها و آفت‌ها و موانع باز دارند، از طرف ضد انقلاب داخلی و خارجی نیز گسترش پیدا می‌کند!

تجارب تاریخی، درسها و عبرتهای گذشتگان، این واقعیت را برای ما، مسلم می‌دارد که عوامل فتح‌ها و پیروزیها و شکست‌ها و انگیزه اقتدارات و انحطاطات دوران گذشته، چه بوده است.

ـ نماینده میاندواب، در همین باب، ادامه داد: اگر، ما به دقت و با نگرش تحلیلی، در تاریخ، ملاحظه بکنیم، سقوط «اندلس» را در اسپانیا و فروپاشی حاکمیت مسلمین در بخش عمده اروپای آن زمان و عقب نشینی آنها تا مرزهای آسیایی، آن هم بعد از آن همه اقتدارات و آفرینش تمدن و فرهنگ عظیم در آن دنیا، عامل و انگیزه‌اش چه بوده است؟ تاریخ، به ما می گوید: «استکبار جهانی، وقتی از بسیج همه توان و قدرت خودش برای تضعیف روحیه ایمان و ایثار و شهادت در مسلمین مایوس می‌شود، دست به ابتکار و ترفند و شگرد اهریمنانه جدیدی می زند و آن، نفوذ و رواج فساد و فرهنگ فحشا در بین جوانان مسلمین و رفتن آنها به سوی رفاه و تشریفات است که باعث سقوط و انحراف آنها از ارزشها و ارمانها و اهداف مقدس اسلامی می گردد. این درس را تاریخ، امروز به ما می دهد.

ـ آقای رائی گول سپس با استناد به آیه‌ای از قرآن، گفت: باید از سنتهای تاریخی و نصایح وقصص قرآن و دستورهای معصومین، پند و درس آموخت، از حوادث و وقایع گذشته، عبرت گرفت و توجه داشت که یکی از عوامل دوام و بقای هر نظامی، به ویژه نظام اسلامی، هماهنگی و وحدت قاطبه اقشار ملت و وجود جو تفاهم و تعاون و اعتماد و احترام متقابل و ایجاد روابط خیر خواهانه و اصلاحگرانه است و بدانیم که امروز، هرگونه باند بازی و خط گرایی و انحراف از ارزشهای والاو متعالی اسلامی و ظرایف و ضد ارزشها و ترویج روی آوردن به رفاه و تشریفات زاید، باعث می شود که خدا و مسئولیتهای شرعی و قانونی، به فراموشی سپرده شود و محیط سالم و تفاهم، تبدیل به جامعه خصمانه و تقابل و انتقام جویی و غرض ورزی گردد.

ـ وی افزود: ضعفها و کاستیها در این جامعه، به دقت تحلیل و ریشه یابی نمی شود. مشکلات، مرتفع نمی گرددومیدان برای ترکتازی متملقان غاصب، و متظاهران فاسد خرابکار وسیع تر می گردد.

امام بزرگوار و فقیه عالیقدر، آیت الله العظمی منتظری، در بیانات ونصایح حکیمانه خود، مردم وبه ویژه مسئولین رابه تبعات و عواقب سوء این افات و موانع باز دارنده، تاکیدا و تصریحا، توجه می دهند.

ـ آقای رائی گول در ادامه گفتار خود، مشکلات قضایی حوزه انتخابیه‌اش را به این شرح، بازگو کرد:

ضمن تقدیر و تشکر از حرکتهای بسیار قاطع و انقلابی دادستانی محترم کل کشور و از شخص رئیس قوه قضاییه که شخصا و مستقیما به منطقه و حوزه انتخابیه، برای بررسی پرونده‌ای عزیمت کردند و این مسئله، موجب تسکین خاطر و امیدواری و اعتماد و اطمینان بیشتر مردم به دستگاه قضایی شد، عرض می شود که همانطوری که در اصل ۱۵۶ قانون اساسی، تصریح و تاکید شده است، قوه قضاییه، ضامن و پشتیبان حقوق فردی و اجتماعی و وسیله احیای عدالت و ارزشهای اسلامی و آزادیهای مشروع، در جامعه است.

برای تحقق این هدف، باید ترکیب قوه قضاییه، ترکیب بسیار قوی و متعهدانه باشد و از وجود عناصر نالایق و غیر متعهد و بی ضابطه، کاملا مبرا و پاکسازی شود.

مدت مدیدی است نزدیک به ۴ سال، مردم حوزه انتخابیه اینجانب در بخش تکاب، طی شکایات متعدد، خواستار رسیدگی به تخلفات وبی ضابطگی های موجوددر دادسرای انقلاب تکاب هستند که مع الاسف، تاکنون، اقدامی صورت نگرفته است. بعد از آنکه دادسرای انتظامی قضات، کیفر خواستی علیه کیفری «۲» میاندوآب صادر کرده است، به دنبال ۲ کیفر خواست متوالی، متاسفانه، آن پرونده هم هنوز راکد و متوقف شده، امید آنکه اقدامی بشود.

ـ وی سپس از ریاست محترم مجلس شورای اسلامی، تقاضا کرد تا ترتیبی اتخاذ شود که نمایندگان مجلس، به موقع و در فرصتهای مناسب، به خدمت حضرت امام رفته و مسایل لازم را به ایشان، گزارش کنند.

ـ در پایان این گفتار، نماینده میاندوآب، در خصوص ایجاد تسهیلات و امکانات برای ادامه تحصیل فرزندان دانشجویان خارج از کشور، به وزارت آموزش و پرورش تذکر داد.

نماینده شیروان: هیات حاکمه مصر چنان سقوط می کند که به حکم دستگاه قضایی آمریکایی خود قانع نشده و در داخل زندان دست به ترور سردار سینا «سلیمان خاطر» می‌زند که جوانان حزب‌الله مصر زیر بار ننگ سکوت نخواهند رفت.

سخنان نماینده شیروان

دومین ناطق پیش از دستور جلسه علنی مجلس آقای سیدعلی عوض‌زاده نماینده شیروان بود که ابتدا اظهار داشت: حرکتی که از طرف امت به نام حرکت راهیان کربلا به سمت جبهه های حق علیه باطل آغاز گردید، گرچه در ابتدا حرکتی به ظاهر عادی در ادامه حرکت امت حزب‌الله و در مسیر جنگ می‌نمود، اما با گذشت مدتی کوتاه ازعمر آن ابعاد وسیع این حرکت معلوم می شود. به لحاظ اینکه این حرکت به دنبال خود امواجی را ایجاد نمود که این امواج سرتاسر کشور اسلامی را دربر گرفت و امت حزب‌الله گروه گروه تحت عنوان راهیان کربلای ۱ و ۲ خود را به مراکز اعزام معرفی نمودند. تا آنجا که به عنوان مثال پس از اعزام پنج هزار نفر در کربلای یک از استان خراسان، در مدتی کوتاه راهیان کربلای ۲ در پنج لشگر منظم و منسجم از میان ده لشکر آماده اعزام، همراه هدایا و کمکهای نقدی و جنسی امت حزب‌الله خراسان که به هیچ عنوان تصورش هم نمی‌رفت، به سوی جبهه‌ها عزیمت نمود که جا دارد اینجانب تشکر خود را از امت حزب‌الله خراسان به خصوص ملت قهرمان شیروان که فقط در کربلای ۲ با اعلام آمادگی بیش از ۸۰۰ نفر رزمنده اعزام مجدد، همراه با هدایای مردم شهیدپرور که یک قلم آن از قبیل ده هزار کیلو گرم قند و ۷ هزار کیلوگرم مربای سیب که تماما توسط خواهران حزب‌الله تهیه گردید را اعلام نمایم.

ـ ناطق در ادامه سخنان خود در همین زمینه افزود: حرکت راهیان کربلا بنابه تصور بعضی.نه یک حرکت دولتی بلکه یک حرکت بسیجی و حزب اللهی است که وقتی حزب الله احساس کرد دشمن نزدیک است چون تهدید آمریکا در خلیج فارس، و هر زمان احساس نمود که شهادت در چند قدمی است چون روز قدس، و زمانی که احساس کرد قداست اسلامی در حال خدشه‌دار شدن است، همه چیز را برجای گذاشت و حرکت کرد تا از کیان اسلام محافظت نماید و در این راستا حرکت بسیجی و حزب اللهی از سوی امت آغاز گردید و موج این حرکت، مسئولین مملکت و دولت را به برنامه ریزی و جنب و جوش واداشت تا آنجاکه خلاقیت و ابتکار درخور جنگ و در راستای حرکت امت حزب‌الله و راهیان کربلا شکوفا شد ومسئولین استان خراسان به جای آنکه از دور به جبهه بنگرند وتصمیم بگیرند، باالهام از راهیان کربلا لباس رزم پوشیده و از آستان علی بن موسی الرضا (ع) حرکت کرده و در کنار رزمندگان و در نزدیکی کربلای حسین (ع) اردو زده و در سمیناری تحت عنوان «سمینار از خراسان تا کربلا» به بررسی مشکلات رزمندگان پرداخته‌اند تا هرچه سریعتر این موانع باقیمانده راه تا کربلا را هموار گردانند که جای بسی تشکر و قدردانی است.

ـ نماینده شیروان سپس به عمل جنایتکارانه دستگاه قضائی مصر اشاره کرد و گفت: درست در زمانی که می رود تا موج به وجود آمده از حرکت راهیان کربلا سرنوشت ملل مسلمان جهان را مشخص کرده و دنیا را متقاعد نماید که جز سقوط صدام پایانی برای جنگ نمی‌باشد و درست در زمانی که سردار قادسیه به وحشت افتاده و به دامن اربابش پناهنده می‌شود و پس از ناامیدی از اربابش دست خون آلوده خود را به روی جمهوری اسلامی به اصطلاح از موضع قدرت چون شاه ملعون در پایان عمر حکومتش، دراز می‌نماید و درست در زمانی که ابرقدرت شرق سر عقل آمده و عدم حمایت بی دریغ تسلیحاتی خود را از صدام اعلام می کند و درست زمانی که بالاجبار کشورهای مرتجع منطقه تغییر مسیر داده و از هرسو هیاتهای سیاسی روانه تهران می شوند و درست زمانی که فرانسه به دست و پا افتاده و اعتراف به اشتباهات گذشته می کند و درست در زمانی که عدم توانائی آمریکا و درخواست از متحدانش در پیوستن به تحریم اقتصادی لیبی روشن و مشخص می گردد و درست زمانی که می‌رود تا آخرین تازیانه های تسلیم بر پیکر دشمنان اسلام نواخته شود، هیأت حاکمه ودستگاه قضائی مصرکشوری که روزی نوک پیکان جبهه ضد صهیونیستی به شمار می‌رفت، چنان سقوط می‌نماید و چنان نوکریش را به اسرائیل و آمریکا ثابت می کند که به حکم دستگاه قضائی آمریکائی خود قانع نشده و در داخل زندان دست به ترور سردار سینا «سلیمان خاطر»، می‌زند که یقینا جوانان حزب‌الله مصر زیر بار ننگ سکوت نخواهند رفت. آقای عوض زاده در بخش دیگری از سخنانش با تاکید بر اینکه ملت ایران حمایت بی دریغ خود را از ملت مصر فراموش نکرده و به ملتهای مبارز دلگرمی دهد اظهار داشت: همانظور که ریاست محترم جمهوری اعلام فرمودند هرجا که فریاد حق طلبانه ضد استکباری باشد جمهوری اسلامی در آنجا حضور دارد و به ملتهای مبارز دلگرمی می‌دهد و از ملتها حمایت می کند.

ـ وی افزود: آیا لازم نیست کشورهای عرب منطقه خصوصا ملت مسلمان عرب قدری به خود آمده و از حوادث به‌وجود آمده پند گیرند؟ آیا جلوگیری از پرداخت دارائی های ایران در آمریکا، بلوکه شدن دارائی‌ها و تحریم اقتصادی علیه لیبی و تهدید به تحریم اقتصادی علیه کشور سوریه و تهدید نظامی علیه لیبی و سوریه از طرف آمریکا و اسرائیل کافی نیست که این کشورها بیش از پیش سنگ این تروریست اعظم و شیطان بزرگ را به سینه نزنند؟

ـ ناطق در بخشی دیگر از گفتارش ضمن تشکر از زحمات جهادگرانی که بدون چشمداشت ره صدساله را چه در جبهه های جنگ و چه در سنگر تولید و چه در بعد تخصصی کارهای کشاورزی پیموده‌اند، خواستار آن شد که به آنها توجهی بیشتر شود تا در میدان عمل همانگونه که تا به حال به اثبات رسانده‌اند، با استکبار بستیزند.

ـوی همچنین از کمیسیون محترم برنامه و بودجه خواست که در مورد بودجه این نهاد قدری واقع بینانه‌تر برخورد نماید.

ـ نماینده شیروان در پایان سخنان خود به وزارت راه و ترابری در مورد راههای کوهستانی شهرستان «شیروان» که حداقل شش ماه از سال در زمستان راهشان بسته می‌شود و نیز به وزارت نیرو در مورد روشن شدن وضعیت سد «باز» معروف به «قلجق» شیروان تذکراتی داد و خواستار رسیدگی هرچه سریعتر به این موارد شد.

*** ـ نماینده اردل: از نخست وزیر تقاضا می‌شود که با همکاری کمیسیونهای مجلس، کمیسیونهایی را تشکیل داده تا تذکرات اخیر آیت‌الله العظمی منتظری در دیدار با هیات دولت را بررسی و شیوه‌های اجرایی آن را مشخص کنند.**

سخنان نماینده اردل

آقای علی رحم یوسف‌پور نماینده اردل، سومین سخنران پیش از دستور جلسه دیروز مجلس بود که نخست، در باب تهدیدهای آمریکا، علیه ایران، گفت: ملت ایران، ثابت و استوار، رو درروی قدرت‌های ستمگر جهانی، ایستاده است. امت اسلامی ما، با شرکت بی‌نظیر خود در کاروانهای «راهیان کربلا»، نشان داده است، تا نابودی رژیم جنایتکار بعث، یک قدم از مواضع سابق خود، عقب‌نشینی نخواهد کرد وتا درهم پیچیدن تومار عمر صدام وحزب بعث، ازپای نخواهد نشست. آقای ریگان، بداند که به خواست خدا و به گفته حضرت «امام» این قرن، قرن غلبه مستضعفین برمستکبرین می‌باشد. بی‌اعتباری و بی‌آبرویی دولت ریگان به جایی رسیده است که دیگر همدستان جنایتکارش در اروپا هم، اعتنایی به گفته‌های رئیس حکومت امریکا ندارند.

امریکا و دیگر دول استعماری، بدانند که از این پس باید هرروز شاهد فرو ریختن حکومتهای دست نشانده خود در کشورهای اسلامی باشند و بدانند که مسلسل غرنده سلیمان خاطر، دیگر خاموش نخواهد شد. زیرا، از هرقطره خون سلیمان خاطر هزاران سلیمان خاطر دیگر و خالد اسلامبولی دیگر بوجود خواهد آمد و انشاءالله، به عمر ننگین رژیم «مبارک» در مصر، پایان خواهند داد.

وی در همین باره، افزود: ملت ایران، با استقامت در برابر تجاوز نوکران امریکا به دیگرملل مسلمان، درس ایثارگری و مجاهدت و رشادت می آموزد و برادران رزمنده در جبهه‌ها، بدانند که حضور تک تک آنان، به مانند خاری در چشم دشمنان اسلام و چراغی فراراه ملل مسلمان و مستضعف جهان می‌باشد. و استقامت آنان در جبهه‌ها، باعث تولد سلیمان خاطرها در کشورهای دیگر اسلامی، خواهد شد.

ـ آقای یوسف پور با اشاره به سفر نخست وزیر ترکیه، به ایران، اظهار داشت: رویداد اخیری که در کشور داشتیم، بازدید نخست وزیر ترکیه، از کشورمان بود که طبعاً، هرمسلمانی، از گسترش روابط بین کشورهای اسلامی، خوشحال خواهد شد، ولی آنچه که مایه تأسف است، این است که دولت ترکیه و نخست وزیر آن، در مواضع غلطی هم که داشتند، هنوز پافشاری می کنند و در مصاحبه ای که با روزنامه نگاران در تهران داشتند، در مورد رابطه با «رژیم اشغالگر قدس»، نخست وزیر ترکیه، می گویند که «این رابطه، مربوط به گذشته است و ما، در آن دخالتی نداشتیم و الان، در پایین‌ترین سطح هستیم.» خوب، مربوط به گذشته است، دست شما که کوتاه نیست. شما که خواهان این هستید روابطتان با جمهوری اسلامی، گسترش پیدا کند و ماهم از این، استقبال می کنیم، باید تکلیف رابطه خودتان را با «رژیم اشغالگر قدس»، تعیین کنید و ملت مسلمان ما و آحاد ملت ما، نمی‌توانند بپذیرند که با دولتی، روابط در سطح عالی و گسترده داشته باشند و این دولت، با رژیم اسرائیل، رابطه تنگاتنگ داشته و کنسولگری و سفارتخانه در آنجا داشته باشد که انشاءالله، مسئولین جمهوری اسلامی و بالاخص، نخست وزیر محترم، این نکته را مدنظر خواهند داشت.

ـ وی سپس با تشکر از نخست وزیر، به خاطر توجه ایشان به صنایع نظامی کشور و انتخاب و انتصاب برادران دلسوز و حزب‌اللهی که روندی جدید درکارهای این سازمان عظیم وگسترده، ایجاد کرده است، اظهار امیدواری کرد که مدیران جدید صنایع نظامی، با بهره‌گیری از توان علمی و صنعتی کشور، بتوانند گامهای ساده و سریع، در راه خودکفایی کشور، بردارند.

ـ آقای یوسف پور همچنین، از «پرسنل زحمتکش و متخصصین کوشای صنایع نظامی، سپاه و دفاع که با تلاش و کوشش شبانه روزی خود، موجبات سرافرازی ملت ایران را فراهم می‌آورند،» تشکر و تقدیر کرد و در ادامه سخنان خود، درباب حل برخی مشکلات اجتماعی، به نخست وزیر پیشنهاد کرد که با همکاری کمیسیونهای مجلس، کمیسیون‌هایی را تشکیل داده تا تذکرات اخیر حضرت آیت‌الله العظمی منتظری در دیدار با هیأت دولت را بررسی و شیوه‌های اجرایی آن را مشخص کنند.

ـ آقای یوسف‌پور ادامه داد: از نخست وزیر محترم و شورای عالی کشاورزی، تقاضا دارم که با تعیین و ارسال بازرسینی به سراسر کشور، گزارش دقیقی از وضعیت کشاورزی، تهیه نمایند، زیرا به نظر می‌رسد که وضعیت کشاورزی، با آنچه که وزارت کشاورزی گزارش می‌دهد، تفاوت زیادی دارد.

ـ وی افزود: جناب آقای دکتر زالی در هر فرصتی، مسئله ۸۰۰ هزار هکتار را پیش می کشند که البته، مشکلی است که باید حل بشود و باید مجلس هم تلاش کند که این مشکل حل شود. ولی، باید گفته شود که در استان چهار محال و بختیاری، ما، حتی یک هکتار زمین بلاتکلیف نداریم و تمام خانها هم به همت مردم و برکت خون شهدا، از بین رفته‌اند و میدان، برای هر کاری باز می‌باشد. ولی، می‌بینیم که با روندی که در مسئله کشاورزی وجود دارد با روند رشد جمعیت ما و روند رشد ما در صنعت، تطابقی ندارد.

در پایان، نماینده اردل، ضمن تقدیر و تشکراز «مردم «حزب‌الله» چهارمحال و بختیاری که با اعزام ۲ کاروان «راهیان قدس»، حضور فعال خودرا در جبهه‌ها، نشان داده‌اند و نیز از مسؤولین استان که با شرکت خود در جبهه‌ها، مایه دلگرمی مردم را فراهم آورده‌اند.»ـ در خصوص تسریع در حل مشکلات اجتماعی، تذکرات زیر را یادآور شد: به وزارت نفت، در مورد گاز رسانی به بخش‌های «کیار» و «میزدج»، به وزارت پست و تلگراف، در مورد گسترش مرکز تلفن فارسان و تکمیل مراکز تلفن «جونقان» و بابا حیدر» ـ به وزارت نیرو در رسیدگی به مسائل کشاورزان اطراف تونل دوم کوهرنگ و پیگیری مسئله آب کشاورزی برای شهر اردل،ـ به وزارت بهداری، درموردزایشگاه شلمزاروایجاد درمانگاه در «میانکوه» اردل وبه وزارت جهاد سازندگی و امور عشایری، در مورد ایجاد مدارس شبانه روزی عشایری در «چلگرد» و «میانکوه» اردل.

*** نماینده دشتستان: حجت‌الاسلام رحیمی زی طلبگی را فراموش نکرد تا لحظه آخر دوران طلبگی که سخترین دوران بود و تا آن روز که نماینده شد، هیچ تفاوت در شیوه زندگیش به وجود نیامد**

سخنان نماینده دشتستان

آخرین ناطق پیش از دستور جلسه علنی دیروز آقای عباس رحیمی نماینده دشتستان بود که ابتدا با تلاوتی از کلام الله مجید در مورد رحلت حجت‌الاسلام رحیمی نماینده ماهشهر اظهار داشت: این مصیبت برای ما بسیار ناگوار بود و به این زودی از خاطره محو نخواهد شد. لکن آنچه که دردِ آورتر است، مصیبتی بود که برای مردم ماهشهر بوجود آمد. زیرا آنها یک فرد دلسوز و خدمتگزاری را از دست دادند. فردی که تمام دردهای آنها را مخصوصاً درد جنگزده و جنگ را با عمق وجود درک می کرد و می‌سوخت و همه جا سعی می‌کرد برای آنها کاری انجام بدهد و این مردمی که اینگونه گریستند خود دانستند که چه کسی را از دست دادند.

ـ وی افزود: من به این مردم تسلیت عرض می کنم. مجلس هم یک نماینده کم حرف، پرکار، متدین و متعهدی را از دست داد. او به قدری به کار مجلس اهمیت می‌داد که من یاد ندارم در این دو دوره حتی یک غیبت غیر مجاز و یا دقیقه‌ای تاخیر در پرونده‌اش ثبت شده باشد. او سنگینی این بار را احساس می کرد به همین دلیل هر دو دوره نمایندگی بر او تحمیل شد. او مخصوصاً در این دوره آخر به خودش نفرین کرده بود که کاندید نشود ولی به قدری مردم، ائمه جمعه و مسئولین منطقه فشار آوردند که ایشان ناچار شد خود را کاندید کند.

ـ ناطق در ادامه سخنانش افزود: خودش نقل می کرد و می گفت رفتم به آقای هاشمی ریاست محترم مجلس عرض کردم من برای انقلاب می‌خواهم کار کنم ولی نمایندگی نه. حتی ایشان می گفت «حاضرم یک وسیله نقلیه به من بدهندوبار روی آن بگذارند و بگویند برای انقلاب بار کشی کن» ولی به هر حال مردم دانستند چه کسی را به مجلس بفرستند و مجلس امروز یک چنین فردی را از دست داده است.

ـ نماینده دشتستان در بخش دیگری از سخنانش در همین زمینه گفت: او ناشناخته ماند. بعضی‌ها بعد از مرگشان شناخته می‌شوند ایشان متاسفانه بعد از مرگش هم شناخته نشد. فقیه عالیقدر آیت‌الله العظمی منتظری با شناختی که از ایشان داشتند فرمودند «او فرزند من بود و به اندازه محمد دوستش داشتم و همرزم محمد بود».

ـ وی افزود: ایشان حالت عجیبی در سخن گفتن داشت. دورترین روستاها که بیست سال پیش برای تبلیغ رفته بود، امروز وقتی می‌شنوند می‌سوزند و می گریند.

یکی از خصوصیات او این بود که وی طلبگی را فراموش نکرد و تا لحظه آخر دوران طلبگی عمر پر رنج و دردی را پشت سر گذاشت و تا امروز که نماینده بود و روزی که امام جمعه بود، هیچ تفاوتی در شیوه زندگیش بوجود نیامد. از مطرح کردن خودش بدش می‌آمد. از تظاهر و شعار دادنهای تکراری و پوچ بدش می‌امد و اگر امروز من از صدا و سیما به خاطر بی مهری که در این مورد داشتند گلایه نمی کنم می‌دانم روح آن مرحوم از این مسائل بی‌زار است.

ـ آقای رحیمی در پایان سخنانش ضمن تشکر از هیات رئیسه نمایندگان و کارمندان مجلس، مسئولین و ائمه جمعه و روحانیون و نمایندگان خوزستان بالاخص مردم و مسئولین ماهشهر سربندر و هندیجان و مسئولین وائمه جمعه ومردم استان بوشهر به‌ویژه مسئولین و مردم دشتستان و حضرت ایت‌الله العظمی منتظری و بیت ایشان و روحانیون و طلاب، فضلا و مردم قم، اصفهان، نجف‌آباد، مسئولین و مردم شریف تفرش و سایر افرادی که از طریق تلفنی، تلگرافی و حضوری در مجالس اظهار لطف کردند، به خانواده‌های همراهان ایشان که در این جریان از دست رفتند تسلیت گفت.

*** لایحه واگذاری پرداخت حقوق و مزایای ماهانه و راث شهدا و مفقودین نیروهای مسلح جمهوری اسلامی ایران و کارمندان کشوری به بنیاد شهید، اصلاح شد.**

تذکرات نمایندگان

در پی سخنرانیهای پیش از دستور، رئیس مجلس تذکرات نمایندگان به مسئولان اجرایی کشور را به این شرح، برشمرد:

* آقای امام موسوی نماینده شوشتر، به وزارت بازرگانی، در مورد رسیدگی به وضع بازرگانی شوشتر.

* آقای میرحیدری نماینده شهریار، اشتهارد و رباط کریم، به وزارت کشور، در خصوص تسریع در رسیدگی به وضع تاکسیرانی شهریار و شهرک «قدس».

* آقای محمدی‌آذر نماینده تاکستان و طارم سفلی، به وزارت بهداشت و درمان، در مورد تکمیل و تجهیز مرکز بهداشت درجه ۲ شهری تاکستان، رسیدگی به وضع بهداشت و درمان مناطق روستائی، مخصوصا روستاهای قاقازان.

* آقای موحدی ساوجی نماینده ساوه، به وزارت راه، در مورد تکمیل و راه‌اندازی راه «نوبران ـ قارلوق» و راه آسیابک به رازقان و راه ساوه به قم.

* آقای فدایی نماینده سربند، تشکر کردند از برگزاری سمینار امیرکبیر و شرکت نمایندگان و روحانیون محترم و مردم شهیدپرور منطقه و ستاد برگزاری.

* آقای شجاعیان نماینده ممسنی، به وزارتخانه‌های بازرگانی و نفت، در مورد تأمین شیرهای مورد نیاز برای گازرسانی «نورآباد» ممسنی.

* آقای حسینی نماینده علی‌آباد و بخش آق‌قلا، از وزارت نفت در خصوص گازرسانی به علی‌آباد و از خواهران زینبیه، به خاطر کمکهای فراوانشان به جبهه‌ها و از شهردار علی‌آباد، در خصوص تلاش فراوان، تشکر کردند و به استانداری مازندران در مورد توجه و رسیدگی به وضع زلزله زدگان منطقه، تذکر دادند.

* آقای عبدخدائی نماینده مشهد، به وزارت کشور، در خصوص تعیین هیأتی برای تصحیح و تعدیل مقررات شهرداری‌ها و تصفیه شهرداریها از افراد غیرصالح.

* نمایندگان استان گیلان، تشکر کردند از مردم شهیدپرور و رزمندگان منطقه، در خصوص تشکیل و اعزام با شکوه کاروان «راهیان کربلا».

نمایندگان استان آذربایجان شرقی و اعضای کمیسیون کشاورزی مجلس، به مناسبت فوت همشیره همکار محترممان، جناب آقای انگجی نماینده مردم تبریز در مجلس، به ایشان تسلیت گفته‌اند.

آقای هاشمی رفسنجانی نیز از طرف همه نمایندگان، به ایشان تسلیت می گویم.

مذاکرات مجلس

پس از قرائت تذکرات نمایندگان توسط رئیس مجلس، گزارش کمیسیون نهادهای انقلاب در خصوص لایحه «واگذاری پرداخت حقوق و مزایای ماهانه وراث شهدا و مفقودین نیروهای مسلح جمهوری اسلامی ایران و کارمندان کشوری به بنیاد شهید انقلاب اسلامی» (اعاده شده از شورای نگهبان) به عنوان اولین دستور مطرح گردید که پس از توضیحات مختصر آقای عوض‌زاده مخبر کمیسیون نهادهای انقلاب در مورد اصلاحات انجام شده در تبصره‌های ۴ و ۶ لایحه، دوتبصره اصلاح شده به رأی گذاشته شد که به تصویب رسید و تبصره‌های مذکور بدین صورت درآمد:

تبصره ۴ـ نیروهای مسلح جمهوری اسلامی ایران و وزارتخانه‌ها، سازمانها، شرکتهای دولتی و وابسته به دولت مکلفند پس از احراز شهادت و تعیین وراث شهدا و مفقودین و میزان حقوق مستمری آنان و انجام سایر امور مربوط، برابر قوانین و مقررات جاری مراتب را به منظور برقراری حقوق و مزایای مستمر ماهانه به بنیاد شهید انقلاب اسلامی اعلام نمایند.

(اصلاح تبصره فوق به صورت حذف این عبارت از ذیل تبصره بوده است:

«کیفیت تقسیم و تعیین سهمیه هریک از وراث شهدا و مفقودین براساس ضوابط بنیاد شهید انقلاب اسلامی خواهد بود.»)

تبصره ۶ـ آئین‌نامه اجرائی این قانون توسط بنیاد شهید انقلاب اسلامی با هماهنگی وزارتخانه‌های سپاه و دفاع و کشور و سازمان امور اداری و استخدامی کشور ظرف مدت سه ماه تهیه و پس از تصویب هیأت وزیران به مورد اجراء گذاشته خواهد شد.

(اصلاح این تبصره نیز به صورت حذف عبارت «تعیین مقرری مستمری بگیران وراث» پس از جمله «آیین‌نامه اجرایی این قانون» می‌باشد)

دومین دستور جلسه علنی دیروزمجلس بررسی کلیات لایحه «بازنشستگی و بازخرید خدمت مستخدمین رسمی آموزشی وزارت آموزش و پرورش» بود که آقای دهقان گزارش آن را به مجلس ارائه کرد و گفت: متاسفانه با وجود همه قوانین بازسازی و تخلفات اداری، مسئولان آموزش و پرورش به اینجا رسیده‌اند که باید بعضی از دبیران و آموزگاران را بازسازی کرد. افرادی هستند که هنوز طرز تفکر توده‌ای دارند یا بقیة‌السیف منافقین خلق هستند و یا ضدانقلاب می‌باشند و در بیان مطالب درسی آنچه را که می‌خواهند می گویند. ولی طبق قوانین موجود هیچیک را نمی‌شود کنار گذاشت.

وی افزود: اگر معلم فاسد باشد جامعه فاسد می‌شود و اگر صالح شد جامعه اصلاح می گردد. بنابراین به معلم نباید با دیدی که به دیگر کارمندان می‌نگریم نگاه کنیم. درضمن صافی‌های متعددی گذاشته شده و اگرمعلمی کارش خوب نیست ولی می تواند در کادر اداری کار کند او را در آنجا به کار گیرند.

ـ اولین مخالف لایحه، آقای معماری بود که گفت: اگر به وضعیت معلمان رسیدگی شود، احتیاج به آوردن چنین لایحه‌ای نیست. اگر نور بیاید، ظلمت می‌رود. شما در این لایحه بیشتر به کنار زدن نیروها اقدام کرده‌اید. ای کاش روش شهید بهشتی و شهید مطهری را انجام می‌دادیم یعنی اول آگاهی دادن بعد نصیحت کردن سپس مجادله با منطق نظیر مناظره شهید بهشتی که موج حزب توده را باز کرد. بنابراین بیاییم برای جاذبه داشتن فکر بکنیم.

ـ وی افزود: با این لایحه، نیروهای باتجربه کنار گذاشته می‌شوند. دیده شده فردی که سال گذشته شاگرد بود امسال رئیس مدرسه شده یا در رأس ادارات یک دیپلمه به کار مشغول گردیده است. آیا در این حکومت ارزشی باید ارزشها را کنار بگذاریم یا آنها را احیاء کنیم؟ باید شخصیتها را احیا کنیم و به معلم شخصیت بدهیم و روی بعد سیاسی و اقتصادی و فرهنگی وی کار کنیم. در آموزش ضمن خدمت می‌توانید این نارسائیها رابرطرف کنید.

بقیه در صفحه ۴

بقیه از صفحه ۱۳

حالا هم حس می‌کنیم که ثبات کشور ما و تداوم فعالیتهای رو به رشد کشور در زمینه‌های مختلف، تصویر خوبی را در ذهن محافل جهانی و بینندگان که بعضی از آنها دوستان ما نیز هستند و بعضی هم دوستی با ما ندارند بوجود آورده است. در مجموع همانطور که گفتم ما امیدهای زیادی داریم.

برخورد با جوامع ماتریالیستی

خبرنگار پاکستانی سئوال کرد: دید اسلام یک دید جهان شمول است شما تصور می‌کنید این ارزشهای بسیار والای اسلامی می‌توانند امروزه با جوامع ماتریالیستی جهان همدم و با آنها درآمیخته شوند؟

رئیس جمهوری در پاسخ اظهار داشت: جوامعی که شما آنها را مادی می‌نامید از انسانها تشکیل شده‌اند و ما نسبت به انسانها امیدهای زیادی داریم. این آموزش قرآن و درسی است که اسلام به ما داده است. من اگر بخواهم نامی برای مردم دنیا انتخاب کنم و جوامع را به آن نام بنامم، خواهم گفت «جوامع زیرسلطه»... این شامل جوامع مترقی و صنعتی و پیشرفته، امریکا و اروپا هم می‌شود. آنها هم مردمی هستند که زیر سلطه‌اند. اما تحت سلطه، فرهنگهای غلطی که بوسیله عده‌ای سودجو که برای انسان و انسانیت ارزشی قائل نیستند، بر مردم این جوامع تحمیل می‌شود.

انسانها همه جا انسانند و ما معتقدیم که انسان حق پذیر است. اما اگرشما می‌گوئید که جهت همه این پیشرفت‌ها به سمت ماده‌گرائی و کم رنگ شدن ارزشهای والای انسانی و به سمت فراموش شدن حقیقت است، این مسئله کار آن محافل و شبکه‌های سلطه‌گر و ان دستگاههایی است که سعی می‌کنند حرکت عمومی انسانها را به سمت ناخوشایند و غلطی سوق بدهند. با این تحلیل و با این دید که یک دید اسلامی و قرآنی است و مبتنی بر خوشبینی، به انسان و فطرت انسان است، می‌بینیم که رفتن به سمت انسانهائی که در آن جوامع زندگی می‌کنند، چندان هم دشوار و غیرمنطقی نیست. ما باید به دنیا نمونه و الگو بدهیم. اگر جمهوری اسلامی بتواند بار رساندن خود به آرزوهای دیرینه بشر، الگوهای مناسبی در زمینه‌های امنیت، رفع تبعیض، سلامت، آزادی، وجدان، تعالی و اوج معنوی و رفاه مادی بشر بدست انسانهای دنیا بدهد، بی شک آنها مجذوب خواهند شد. ما هرگز در فکر این نبوده‌ایم که با انسانها، حتی کسانی که دارای تفکرات دیگری هستند، با ستیزه‌گری و خشونت برخورد کنیم. ما معتقدیم که ان کالای ارزشمندی که در دست اسلام هست و امروز ما ان را می‌فهمیم و درک می‌کنیم و بسوی آن پر کشیده‌ایم تا پیش برویم، آن چیزی است که مشتری فراوانی در بین انسانها دارد. از آغاز تشکیل نظام جمهوری اسلامی ما روابطمان را با دنیا برمبنای خوشبینی نسبت به انسانها قرار داده‌ایم. شکی نیست که خیلی‌ها با ما دشمنی کردند و دشمنی نیز خواهند کرد. اما بسیاری از این دشمنی‌ها از روی بی اطلاعی است. هرچند که مقداری هم از روی خصومت و غرض‌ورزی و از روی بی اعتنائی به ارزشهای انسانی است. ارزشهائی که برای سلامت و آسایش انسانها است و هر انسانی در دنیا این را قبول دارد. انچه که من گفتم یک چیز واقعی است. یک چیز آرمان گرایانه و آرمان خواهانه نیست. ما سیاست خارجی خودمان را بر این مبنا استوار کرده‌ایم. ما امروز با بسیاری از کشورها روابط خوبی داریم و این روابط مطمئناً در سازندگی و تکمیل آن بنائی که ما می‌خواهیم بر مبنای اسلام بسازیم کمک خواهند کرد و در نهایت آن الگوهای لازم را انشاءالله به بشریت جوامع ارائه خواهیم کرد.

گفتگوی مهم رادیو و تلویزیون پاکستان با رئیس جمهوری پیرامون: اهداف سفر به پاکستان، روابط با کشورهای منطقه، راه حل جنگ تحمیلی، مساله افغانستان و امید به آینده

توضیح و تصحیح

در آگهی تشخیص مالیاتی شماره ۳/۳۶۲۵/۸ـ۶۴/۱۰ مندرج در روزنامه اطلاعات ۶۴/۱۰/۱ صفحه ۱۱ در صورت اسامی برگهای تشخیص مؤدیان مالیاتی حوزه ۶۵۴ سطر آخر آگهی بنام (آقای حسن جمشیدی به شماره برگ تشخیص ۱۴۹۰ـ۶۴/۹/۱۲ میزان درآمد سالیانه مبلغ ۲۴۹۶۰۰ ریال عملکرد سال ۱۳۶۲ میزان مالیات معاف) از قلم افتاده که بدینوسیله اصلاح میگردد.
م الف ۲۵۴۴۸

بسمه تعالی

اطلاعیه

بدینوسیله اعلام میگردد پرونده مرحومه مریم فتحعلی دانشجوی سال ششم دانشکده پزشکی دانشگاه اصفهان که در روز ۱۳۶۴/۹/۱۴ در حالت اغما در کیلومتر ۵ جاده داران بطرف بوئین کشف شده است و سه روز بعد از آن در بیمارستان آیت‌الله کاشانی اصفهان فوت نموده است جهت شناسائی عامل یا عاملین قتل وی در شعبه بازپرسی دادسرای عمومی فریدن مفتوح برسیدگی می‌باشد لذا از کلیه مردم متعهد و آگاه مناطق فریدن ـ خوانسار ـ گلپایگان و سایر مناطق دعوت میگردد در صورتیکه هر نوع اطلاعی از چگونگی جریان فوق دارند جهت اداء شهادت به شعبه بازپرسی دادسرای فریدن مراجعه نمایند.
جانشین دادستان عمومی فریدن ـ محسن زاده

بسمه تعالی

آگهی مزایده:

شرکت سهامی تولید و انتقال نیروی برق ایران (توانیر) مقداری سرکابلهای معیوب مازاد خود را که در انبار سروستان شرکت توانیر واقع در ابتدای جاده سروستان و فسا مستقر میباشد از طریق مزایده بفروش میرساند.
داوطلبین شرکت در مزایده میتوانند از تاریخ نشر این آگهی بمدت هفت روز جهت دریافت شرایط مزایده بشرکت توانیر واقع در میدان ونک ـ خیابان برزیل ـ ساختمان شهید عباسپور طبقه هفتم اطاق ۱۱۵ «اداره تدارکات داخلی» مراجعه نمایند. ضمنا سپرده شرکت در مزایده مذکور مبلغ ۹۵۰/۰۰۰ ریال میباشد.
شرکت سهامی تولید و انتقال نیروی برق ایران (توانیر)

بسمه تعالی

اینجانب محمود طباطبائی ساکن کاشان وظیفه خود میدانم در خدمات صادقانه برادرمان فتح‌الله عصاریان نیاسری ۲ ناصر باغ میرانی ـ ۳ حسین یگو معاونت شهرداری بخصوص جواد خان دائی مسئول امور شهر شهرداری کاشان که در اثر حسن مدیریت آقای سیدرضا میرپوریان شهردار بطور شبانه روزی در امر پاکسازی محیط و نظافت محل که همانا خدمت بمردم و نشانگر اعتقاد آنان باسلام است وسیله کارگران ذیربط کوشش و ساعی لازم مبذول میدارند تشکر نموده و از پیشگاه خداوند متعال موفقیت این برادران را مسئلت نماید
من الله‌التوفیق

بسمه تعالی

(آگهی مزایده حضوری)

سازمان آب کرمان باستناد موافقت‌نامه شماره ۱/۳۵۱۷۶ـ ۶۴/۹/۳۰ استانداری محترم کرمان تعداد ۱۷ دستگاه وسائط نقلیه فرسوده از رده خارج شده مشروحه ذیل را:

۱ـ وانت پیکان مدل ۵۴ سه دستگاه
۲ـ جیپ وانت مدل ۴۷ یکدستگاه
۳ـ جیپ وانت مدل ۵۰: یکدستگاه
۴ـ وانت ایزو مدل ۷۵: سه دستگاه
۵ـ لندرور مدل ۷۶: دو دستگاه
۶ـ لندرور مدل ۷۵: یکدستگاه
۷ـ لندرور مدل ۵۱: یکدستگاه
۸ـ وانت شورلت مدل ۷۷: یکدستگاه
۹ـ شورلت پیکاپ مدل ۷۷: یکدستگاه
۱۰ـ ژیان پیکاپ مهاری مدل ۵۱: یکدستگاه
۱۰ـ پیکاپ ژیان یک لوکس مدل ۵۲: یکدستگاه ۱۲ـ وانت پیکان مدل ۴۹: یکدستگاه

از طریق مزایده حضوری (حراج) بفروش میرساند متقاضیان میتوانند از تاریخ انتشار این آگهی لغایت ۶۴/۱۱/۲۵ همه روز بجز ایام تعطیل از ساعت ۸ صبح تا پایان وقت اداری از وسائط نقلیه مذکور واقع در محل (سازمان آب و تصفیه‌خانه) بازدید نمایند.
زمان حراج روز شنبه ۶۴/۱۱/۲۶ از ساعت ۹ صبح الی ۴ بعدازظهر خواهد بود و تشخیص ادامه وقت مذکور با کمیسیون مربوطه میباشد.
۱ـ شخصی که بیشترین قیمت را پیشنهاد مینماید بشرط اینکه از قیمت ارزیابی اولیه (قیمت پایه) که نزد کمیسیون میباشد کمتر نباشد برنده مزایده حضوری (حراج) خواهد بود.
۲ـ قیمت وسائط نقلیه نقدا دریافت میگردد و خریدار موظف است اتومبیلهای خریداری شده را بلافاصله از محل سازمان خارج نماید.
۳ـ پس از دریافت قیمت و تحویل وسائط نقلیه مورد فروش پس گرفته نمیشود.
۴ـ پرداخت هزینه درج آگهی و هر نوع مالیات و عوارض بعهده خریدار است.
سازمان آب کرمان

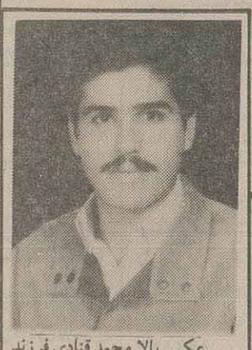

عکس بالا محمد قنادی فرزند علی سن ۲۸ سه ماه است از منزل خارج وتاکنون مراجعت نکرده است کسانیکه از نامبرده اطلاعی دارند لطفا با تلفن ۶۳۸۳۳۲ تماس وخانواده اش را خوشحال سازند.

عکس بالا مهندس حسین اسلامی یامچی فرزند اسماعیل سن ۳۴ از تاریخ ۶۴/۹/۲ با پیراهن آبی ـ کاپشن آجری وشلوار طوسی از منزل خارج وتاکنون مراجعت نکرده است کسانیکه از نامبرده اطلاعی دارند لطفا با تلفن ۷۳۳۹۱۳ ـ ۸۹۵۳۴۶ ـ ۴۲۷۷۹۷۷ تماس وخانواده اش را خوشحال سازند

صاحب عکس حسن صوفی ۱۳ ساله از تاریخ ۶۴/۱۰/۷ از منزل خارج شده تاکنون مراجعت نکرده خواهشمند است کسانی که از نامبرده اطلاع دارند با شماره تلفن ۴۴۲۱ بوکان تماس گرفته و خانواده‌ای را از ناراحتی نجات دهند

بقیه از صفحه ۵

مینی بوسرانی تهران: موفقیت‌ها و نارسایی‌ها

درمورد نحوهٔ کار مینی بوس های خطوط شهری، نظر دیگر رانندگان را نیز جویا شده ایم. اصغر مژدهی، راننده اتوبوس شرکت واحد می‌گوید: «اگر چه رانندگان مینی بوس جزو همکاران ماهستند و درحمل و نقل مسافر ما را یاری می‌دهند، اما درمقایسه بین در آمد ماهانه حدود بیست هزار تومانی آنان با چهار هزار تومان حقوق ما، نمی‌توانیم آنان را جزو خودمان به حساب بیاوریم. ظاهر قضیه این است که ما و آنان همگی برای شرکت واحد کار می‌کنیم، درصورتی که آنان به صرف داشتن یک دستگاه مینی بوس، از تحمل زحمات آسوده اند و حقوق و درآمدی چندین برابر حقوق و درآمد ما دارند»

حسینی، راننده تاکسی می‌گوید: «درآمد رانندگان مینی بوس درمقایسه با درآمد ما رانندگان تاکسی بسیار بالاست. حداقل درآمد ماهانه آن بیست هزار تومان است، حال آن که ما ماهانه پنج هزار تومان بیشتر درآمد نداریم (!) رانندگی آنان در خیابان صحیح نیست و هرجا که مسافر دیدند ترمز میکنند، ولی در مجموع قبول دارم که مسافران از کارشان راضی هستند.»

مجتبی فرزانه، مسافر خط مینی بوسرانی انقلاب ـ تهران نو می‌گوید: «از کار مینی بوسها راضی هستم و تقریبا اکثر سفرهایم با آنها صورت می‌گیرد. نرخ کرایه آنها عادلانه تعیین شده است و درطول مسیر هم دائما دردسترس هستند، اما گسترش خطوط اتوبوس و مینی بوسرانی هنگامی می‌تواند کاملا موثر و کارگشا باشد که به ازای گسترش آن، برای حرکت وسایل شخصی محدودیت ایجاد شود.»

* درحال حاضر حدود ۳ هزاردستگاه مینی‌بوس تحت نظارت شرکت واحد اتوبوسرانی در تهران به طور منظم کار می‌کنند.

مسئول روابط عمومی شرکت واحد اتوبوسرانی تهران وحومه می‌گوید: «تعداد مینی بوسهای کنونی تعداد هشتصد دستگاه ان فعلاً فعال نیست.»

ادامه دارد

بسمه تعالی

آگهی پذیرش دانشجوی کارشناسی ارشد (فوق لیسانس) رشته‌های کشاورزی دانشگاه صنعتی اصفهان نیمسال دوم ۶۵-۱۳۶۴

شرایط شرکت در امتحان:
ـ اعتقاد بدین مبین اسلام و یا یکی ازدیان مذکور در قانون اساسی
ـ پذیرفتن قانون اساسی و عدم مخالفت با نظام جمهوری اسلامی ایران
ـ عدم وابستگی تشکیلاتی و هواداری به احزاب و گروهکهای محارب و ملحد
ـ نداشتن سوء پیشینه کیفری به تشخیص مراجع ذیصلاح
ـ نداشتن منع قانونی برای ثبت نام و ادامه تحصیل از لحاظ خدمت نظام وظیفه (برای مردان)
ـ دارا بودن دانشنامه لیسانس یا بالاتر متناسب با رشته‌مورد تقاضا طبق جدول (دانشجویانیکه تا ۶۴/۱۲/۳۰ فارغ التحصیل میشوند مستثنی هستند)

مدارک مورد نیاز:
۱ـ فرم تکمیل شده تقاضانامه ثبت نام که در ذیل این اطلاعیه چاپ شده است
۲ـ یک برگ فتوکپی شناسنامه یا رونوشت مصدق آن
۳ـ چهار قطعه عکس ۴×۳ تمام رخ جدید (پشت عکسها مشخصات داوطلب نوشته شود)
۴ـ یک نسخه ریز نمرات دانشگاه
۵ـ فتوکپی مدرک تحصیلی یا گواهی موقت (داوطلبین مشغول تحصیل بایستی گواهی مبنی بر اشتغال بتحصیل و اتمام دوره تا ۶۴/۱۲/۳۰ ضمیمه مدارک نمایند).
۶ـ فیش بانکی بمبلغ ـ /۳۰۰۰ ریال بحساب جاری شماره ۷۴۸ خزانه، نزد بانک مرکزی ایران قابل پرداخت در کلیه شعب بانک ملی بابت شرکت در ازمون کارشناسی ارشد دانشگاه صنعتی اصفهان.
۷ـ فتوکپی کارت پایان خدمت نظام وظیفه یا معافیت (شامل معافیت تحصیلی)

نکات قابل توجه:
۱ـ در صورتیکه در هریک از مراحل ثبت نام، آزمون و تحصیل در دانشگاه صنعتی اصفهان مشخص گردد که داوطلب واجد هریک از شرایط شرکت در امتحان نبوده است، از ثبت نام و ادامه تحصیل وی جلوگیری بعمل آمده و مطابق مقررات با وی عمل خواهد شد.
۲ـ تحصیلات دوره کارشناسی ارشد در دانشگاه صنعتی اصفهان تمام وقت بوده و پذیرفته شدگان بایستی خود را با وضعیت تحصیلی در دانشگاه تطبیق دهند.
۳ـ داوطلبان واجد شرایط بایستی مدارک خود را بوسیله پست سفارشی حداکثر تا پایان وقت اداری دوشنبه ۶۴/۱۰/۳۰ به اداره آموزش دانشگاه صنعتی اصفهان ارسال نمایند.
۴ـ به مدارکی که بعد از تاریخ فوق ارسال شود و همچنین مدارک ناقص ترتیب اثر داده نخواهد شد.
۵ـ همراه داشتن شناسنامه عکسدار (یا گواهی نامه رانندگی) به همراه رسید ارسال مدارک با پست سفارشی در روز امتحان الزامیست. در صورتیکه داوطلب مدرک فوق را همراه نداشته باشد از امتحان وی جلوگیری بعمل خواهد آمد.
۶ـ امتحان کتبی راس ساعت ۸ صبح روز پنجشنبه ۶۴/۱۱/۲۴ در دانشگاه صنعتی اصفهان برگزار خواهد شد.
۷ـ سرویس اتوبوسهای دانشگاه از ساعت ۵/۳۰ صبح از محل چهار راه وفائی بدانشگاه صنعتی اصفهان جهت انتقال داوطلبان دائر خواهد بود.
۸ـ توزیع کارت آزمون در روز امتحان خواهد بود.
۹ـ مدارک ارسالی و همچنین حق ثبت نام ولو اینکه داوطلب در امتحان شرکت نکند مسترد نخواهد شد.

دانشگاه صنعتی اصفهان

جدول رشته ها ومواد امتحانی کارشناسی ارشد دانشگاه صنعتی اصفهان

رشته کارشناسی ارشد	نوع لیسانس مورد قبول	مواد امتحانی	میزان پذیرش
زراعت	زراعت /اصلاح نباتات/ حفاظت گیاهان/ خاکشناسی/ باغبانی یا علوم زراعی با گرایشهای فوق	زراعت/ طرح آزمایشهای کشاورزی/ فیزیولوژی گیاهی / ژنتیک / اصلاح نباتات/ انگلیسی	۵نفر
اصلاح نباتات	زراعت/اصلاح نباتات/ بیماریهای گیاهی/ خاکشناسی/ باغبانی یاعلوم زراعی با گرایشهای فوق	ژنتیک / اصلاح نباتات / آمار / طرح آزمایشهای کشاورزی/ علوم پایه (فیزیولوژی زراعت وباغبانی)/انگلیسی	۲نفر

بسمه تعالی

تقاضانامه ثبت نام در امتحان گزینش دانشجو برای دوره کارشناسی ارشد (فوق لیسانس)

محل درج حرف به حرف نام خانوادگی از راست به چپ

۱ـ نام خانوادگی

محل درج حرف به حرف نام از راست به چپ

۲ـ نام: ۳ـ جنس: زن ☐

۴ـ شماره شناسنامه: ۵ـ محل صدور: ۶ـ تاریخ تولد:

۷ـ محل تولد: شهرستان: استان: ۸ـ نام پدر: ۹ـ رشته تحصیلی دوره کارشناسی (لیسانس)

۱۰ـ وضع تحصیلی دراهنگام تکمیل این تقاضانامه: لیسانس سالهای گذشته ☐

دانشجوی ثلث آخر که تا پایان اسفندماه ۱۳۶۴ موفق به اخذ دانشنامه لیسانس خواهم شد ☐

۱۱ـ تاریخ اخذ لیسانس یا مدرک بالاتر: ۱۲ـ معدل دوره لیسانس:

۱۳ ـ محل اخذ مدرک تحصیلی و یا محل تحصیل فعلی ۱۴ـ آخرین مدرک تحصیلی:

۱۵ـ رشته مورد علاقه برای ادامه تحصیل

۱۶ـ وضعیت خدمت وظیفه (با علامت × وضعیت خدمت وظیفه خودرا مشخص کنید)

دارای کارت پایان خدمت ☐ دارای کارت معافیت دائم تکفل ☐ دارای کارت معافیت دائم پزشکی ☐ دارای کارت معافیت موقت تکفل پزشکی ☐ دارای کارت معافیت مازاد زمان صلح ☐ دارای دفترچه آماده به خدمت ☐ دارای کارت معافیت تحصیلی ☐ در خدمت وظیفه عمومی هستم و حداکثر تا تاریخ ۶۵/۱/۱۳ دوران خدمت وظیفه و احتیاط را بپایان خواهم رساند ☐

۱۷ـ شغل

۱۸ـ نشانی دقیق و کامل اقامت فعلی: استان شهر/روستا خیابان:

کوچه: پلاک: شماره تلفن: شماره تلفنی که بوسیله آن بتوان در صورت ضرورت پیام فوری فرستاد: شماره تلفن: کد شهرستان:

تاریخ: امضاء:

۳ـ الف ۲۶۰۸

شرکت ملی نفت ایران
بسمه تعالی

اطلاعیه بمصرف کنندگان نفتگاز حرارتی کرج و حومه

بمنظور ایجاد تسهیلات لازم در توزیع نفتگاز حرارتی مورد نیاز واحدهای مختلف (اعم از تجاری ـ مسکونی ـ اداری) کرج و حومه بدینوسیله از متقاضیان محترم درخواست میشود پرسشنامه زیر را تکمیل همراه با کارت اشتراک قبلی و مدارک لازم از تاریخ ۶۴/۱۰/۲۱ لغایت ۶۴/۱۱/۳ در ساعات اداری به دفاتر پیمانکاریهای خود مراجعه و تحویل نمایند.

لطفاً قبل از تکمیل پرسشنامه مطالب زیر بدقت مطالعه شود.

نام پیمانکار کدپستی منطقه
محله تلفن
شماره اشتراک قدیم تعدادواحد کل مساحت زیربنا
شماره اشتراک جدید آدرس

شماره دفترچه بسیج اقتصادی	نام و نام خانوادگی	شماره دفترچه بسیج اقتصادی	نام و نام خانوادگی

۱ ـ کلیه واحدهای مسکونی میبایستی دفترچه‌های بسیج اقتصادی واحد مسکونی مربوط به کرج را همراه بیاورند.
۲ ـ کلیه سازمانها و ارگانها و نهادها و بنیادها و مدارس و بانکها میبایستی بجای دفترچه بسیج اقتصادی نامه رسمی از اداره مربوطه خود را همراه داشته باشند.
۳ ـ کلیه مساجد و اماکن مذهبی باید درخواست کتبی خود را پس از تائید هیئت امنا و یا مسئول مکان مربوطه ارائه نمایند.
۴ ـ ساختمانهای تجاری باید بجای دفترچه بسیج اقتصادی سند مالکیت و یا اجاره نامه رسمی و یا نامه رسمی شورای محل مبنی برتجاری بودن ساختمان مربوط همراه داشته باشند.
م الف ۲۵۱۱۴

(آگهی تملک اراضی)
بدینوسیله اداره مخابرات بستک با استفاده از ماده ۹ قانون اراضی شهری قصد تملک اراضی محدوده کروکی ذیل را دارد.
بدیهی است مالک یامالکین آن حداکثر ده روز از تاریخ انتشار آگهی با در دست داشتن مدارک مثبته به اداره مخابرات بستک مراجعه وسند انتقال را امضاء نماید در غیر اینصورت سند انتقال به قائم مقامی مالک امضاء خواهد شد

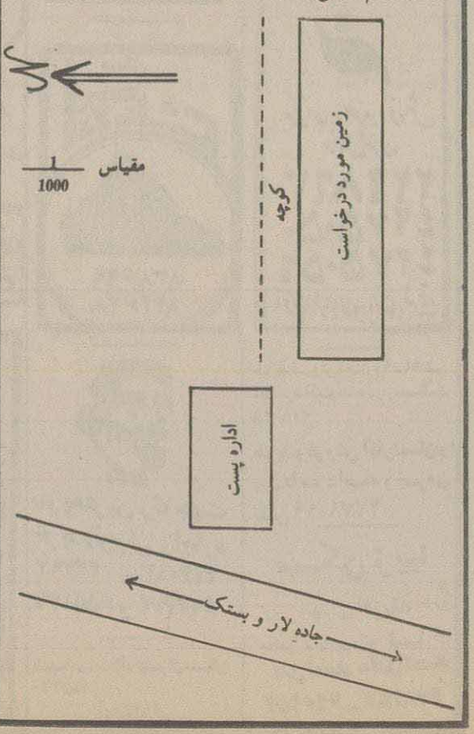

راهنمای شماره‌ای نیازمندیهای اطلاعات

ساعت کار نیازمندیهای اطلاعات ۷/۳۰ الی ۱۴/۳۰
قبول آگهی تلفنی ۷/۳۰ الی ۱۸
پنجشنبه‌ها : ۷/۳۰ الی ۱۳/۳

هزینه آگهی معمولی سطری ۳۰۰ ریال و حروف بزرگتر، کادری و گلیشه سطری ۴۰۰ ریال . بالای صفحات یکتون سطری ۵۰۰ ریال

ردیف	خرید و فروش و خدمات منزل	ردیف		ردیف	
۱	فروش لوازم	۲۲	فروش جنوتور سیکلت	۴۱	استخدام
۲	خرید لوازم	۲۳	خرید اتومبیل	۴۲	جویای کار
۳	تعمیر رو به کوبی مبل	۲۴	نمایشگاه اتومبیل	۴۳	شریک
۴	تعمیر تلویزیون	۲۵	معاوضه اتومبیل	۴۴	انجام حسابرسی و حسابداری
۵	قالب آجرنو	۲۶	آژانس کرایه اتومبیل	۴۵	ترجمه مدارک
۶	تعمیر یخچال و سرد خانه	۲۷	بولهای اتومبیل شما	ردیف	آموزش فرهنگی
۷	تعمیر پیانو	۲۸	بازرگانی شهر و شهرستان	۵۱	تدریس خصوصی
۸	تعمیر لباسشوئی	۲۹	جرثقیل کرایه	۵۲	کلاس درس
۹	تعمیر آبگرمکن	ردیف	ایجاد کار و تلاش	۵۳	آموزش نقاشی
۱۰	تعمیر کولر	۴۱	استخدام		
۱۱	تعمیر ساختمانی	۴۲	جویای کار		
۱۲	تعمیر شوفاژ	۴۳	شریک		
۱۳	لوله کشی گاز	۴۴	انجام حسابرسی و حسابداری		
۱۴	تعمیر لوازم برقی	۴۵	ترجمه مدارک		
۱۵	خدمات برقی	ردیف	آموزش فرهنگی		
۱۶	شستشوی مبل و موکت	۵۱	تدریس خصوصی		
۱۷	قالیشوئی	۵۲	کلاس درس		
ردیف	اتومبیل	۵۳	آموزش نقاشی		
۶۱	فروش اتومبیل				

ردیف		ردیف		ردیف	
۵۵	آموزش ورزشی	۸۹	ویلا خرید داریم	ردیف	خدمات ساختمانی
۵۶	آموزش رانندگی	۹۰	زمین مسکونی خریداریم	۱۰۱	ساختمان سازی
۵۷	آموزش خیاطی و گلدوزی	۹۱	مغازه خریدا داریم	۱۰۲	مهندسین مشاور
۵۸	آموزش عکاسی	۹۲	سهام معاملات اسقاطی	۱۰۳	نقشه کشی ساختمان
۵۹	آموزش بصورت مکاتبه‌ای	ردیف	خدمات ساختمانی	۱۰۴	دارایت
ردیف	املاک و مستغلات	۱۰۱	ساختمان سازی	۱۰۵	تزئینات و دکوراسیون
۶۱	آپارتمان فروشی	۱۰۲	مهندسین مشاور	۱۰۶	لوله بازکن و تخلیه چاه
۶۲	خانه فروشی	۱۰۳	نقشه کشی ساختمان	۱۰۷	
۶۳	ویلا فروشی	۱۰۴	دارایت	ردیف	تلفن و تلگراف
۶۴	زمین فروشی	۱۰۵	تزئینات و دکوراسیون	۱۱۱	معاملات تلفن و تلگراف
۶۵	باغ کلوفروشی	۱۰۶	لوله بازکن و تخلیه چاه	۱۱۲	فروش تلفن
۶۶	مغازه فروشی	۱۰۷		۱۱۳	خرید تلفن
۶۷	فروش و سرقفلی مغازه	ردیف	تلفن و تلگراف	۱۱۴	تعمیر تلفن و تلگراف
۶۸	فروش و سرقفلی زیرزمین	۱۱۱	معاملات تلفن و تلگراف	ردیف	خدمات عمومی
۶۹	فروش و سرقفلی آپارتمان	۱۱۲	فروش تلفن	۱۲۱	پانسیون مسافرپذیر
۷۰	اجاره آپارتمان	۱۱۳	خرید تلفن	۱۲۲	پانسیون میلیونیم
۷۱	اجاره خانه	۱۱۴	تعمیر تلفن و تلگراف	۱۲۳	پانسیون مبله کودک
۷۲	اجاره ویلا	ردیف	ماشین آلات صنعتی و ساختمانی	۱۲۴	گهشده
۷۳	اجاره اتاق	۱۳۱	ماشین آلات فروش	۱۲۵	پیدا شده
۷۴	اجاره مغازه	۱۳۲	ماشین آلات خرید		
۷۵	اجاره زیرزمین	۱۳۳	ماشین آلات کرایه		
۷۶	اجاره کارگاه و انبار	۱۳۴	آگهی های کوتاه گون		
۷۷	مغازه نمه ملک	۱۳۵			
۷۸	رهن				
۷۹	مورد نیاز اجاره آپارتمان				
۸۰	مورد نیاز اجاره خانه				
۸۱	مورد نیاز اجاره ویلا				
۸۲	مورد نیاز اجاره اتاق				
۸۳	مورد نیاز اجاره مغازه				
۸۴	مورد نیاز اجاره زیرزمین				
۸۵	مورد نیاز اجاره کارگاه و انبار				
۸۶	مورد نیاز رهن				
۸۷	آپارتمان خریداریم				
۸۸	خانه خریداریم				

قالیشوئی شریف و غلوتیزی
سرویس در تمام نقاط تهران
رفوگری دارکشی رنگبرداری
۶۳۷۶۵۶ ـ ارزان

قالیشوئی ماژیک اصل
مجهز بدستگاه‌های تمام اتوماتیک خشکشوئی مبلمان موکت
تلفن ۹۲۳۷۲۴ - ۷۲۰۶۴۸ - ۵۹۰۰۵۴

قالیشوئی بیوک
تحویل ۲۴ ساعته
رنگبرداری و رفوگری
۷۷۷۱۱۸ - ۵۵۱۳۶۰
۵۲۰۹۴۷ - ۵۱۹۸۶۰

قالیشوئی طاهر رفوگری
۵۵۱۶۵۹
۵۵۵۰۱۶

قالیشوئی عباس آباد رفوگری
۸۶۵۱۹۷
۵۵۵۰۱۶

شوفاژ نصب سرویس نگهداری
شبانه روزی ۷۵۵۰۹۵

الکترونیکا
مرکز تعمیر ویدئو تلویزیون
نصب هد ویدئو پال سکام حتی در ایام تعطیل و عید
بلوبند ـ بلر ـ لوله
سونی ـ پارس ـ گروندیگ آزیا ـ شاوب هورنس
سرویس در منزل
۷۳۷۹۸۹

قالیشوئی ایران دوبخ
۲۶۷۲۹۲
۳۵۷۷۵۱ - ۳۶۵۳۴۴

قالیشوئی شریعتی بار
شهر و شهرستان
۲۶۵۲۴۵ - ۲۶۲۴۶۳

ژاله بار
مجهزترین بسته‌بندی مبلمان جهیزیه عروس اثاثیه جابجائی وسائل ادارجات و شرکتهای تجاری در اسرع وقت شهر و شهرستان بارشما از مبداء تا مقصد بیمه میباشد
فقط با یک تلفن
۳۰۴۹۸۷

قالیشوئی تهران پارس
۷۸۷۱۵۱
۷۹۰۲۱۲

قالیشوئی شربت اوغلی
۵۵۹۲۶۴
۵۵۱۷۹۱

قالیشوئی آرتر
۹۱۱۵۰۵ - ۶۶۱۳۷۴

نوسازی و تعمیرات شومینه تعمیرات کلی و جزئی ساختمان نصب رولپلاک تعمیر شوفاژ فوری (شمیرانات) ۲۷۶۱۳۶

۱ فروش لوازم

تخت یکنفره
۲۰ مدل تخت یک و ۲ نفره مبل هال حتی جعبه‌ها
۲۲۲۲۳۴

آلات صوتی فروشی
۴۲۷۲۵۱۷
آ ـ ۳۷۵۷۲

حراج مبل هال
ناهار خوری سرویس خواب تخت یکنفره بقیمت ارزان حتی جعبه‌ها تا ظهر
۶۴۱۰۵۲
آ ـ ۳۹۱۹۲

لباس عروس
فروش کرایه دوخت
۶۳۴۰۸۲

اقساط
انواع مبلمان هال ومیز وصندلی نهارخوری وسرویس اطاق خواب ۷۶۶۷۲۰

کرایه فروش لباس عروس
۷۸۱۸۴۲

فروش مستقیم از کارخانه
انواع سرویس خواب، مبل و میز و صندلی ناهارخوری و انواع راحتی ۸۳۲۶۷۲
آ ـ ۳۸۱۸۴

عروس خانم
حراج از تولید بمصرف
۵۰ مدل سرویس خواب مبلمان، ناهارخوری، بوفه
روبروی کتابخانه ملی ۶۳۷۵۶۱۰ و ۶۳۷۵۶۱۴

لوازم اسکی بفروش
میرسد ۲۸۰۹۶۹

فروش چرخ خیاطی
کلیه لوازم کارگاه تولیدی بفروش میرسد تلفن ۲۳۵۸۲۴
آ ـ ۳۹۷۲۴

فروش لوازم اسکی ۲۹۱۵۲۵
۴۷۷۳

توزیع مبل ارزان
با همکاری ۱۰ کارخانه جهت مصرف

واحد توزیع مبل مارال ۶۲۰۳۲۹

کامپیوتر کمودور
۱۲۸ با دیسک درایو ۱۵۷۱ و ۶۴ با دیسک درایو ۱۵۴۱ و دیتاست ۱۵۳۱ آکبند تلفن ۹۳۸۸۷۷ از ۹ تا ۱۸
آ ـ ۳۹۶۶۳

۲ خرید لوازم

فرش شایسته
خرید از قالی و قالیچه کهنه و نو ۶۶۶۲۳۰

بهترین خریدار تلویزیون رنگی و دوربین ویدیو ۳۶۰۹۳۴

کپسول گاز فرش ماشینی
کلیه لوازم خریداریم ۷۳۰۲۰۴

خرید لوازم برقی و گازی ۶۴۱۹۳۷
آ ـ ۳۹۳۲۸

کلیه لوازم منزل شما را خریداریم ۸۶۴۷۶۲
آ ـ ۳۷۵۷۱

خرید فریزر لباسشوئی جارو ۳۶۶۷۴۳
آ ـ ۳۵۷۳۹

بهترین خریدار
تلویزیون ـ یخچال ـ فرش ماشینی
تلفن ۵۲۳۰۴۹
دوستان

لباسشوئی خراب و سالم
درمحل خریداریم تلفن ۶۳۰۷۰۵
آ ـ ۳۹۲۹۱

اسباب بازی انحصاری شما را خریداریم تلفن ۶۴۷۸۳۷
آ ـ ۳۹۴۴۰

بهترین خریدار تلویزیون ۳۶۷۰۶۶
آ ـ ۳۹۴۴۱

محل خرید و فروش
انواع ماشینهای دستباف و تعلیم بافندگی ۹۵۱۶۰۴
آ ـ ۳۹۶۹۶

تلویزیون رنگی و سیاه و سفید
فوری خریداریم ۹۶۸۱۹۰
آ ـ ۳۶۲۰۰

ساعت جیبی قدیمی
خریداریم تلفن ۶۸۲۰۵۲
آ ـ ۳۹۶۳۲

آلات صوتی خریداریم تلفن ۸۶۴۲۲۳ صبحها

پیمان منزل خریداریم برقی و صوتی و تصویری ۹۵۴۹۰۸

لوازم منزل خریداریم ۳۵۲۵۹۴

۴ تعمیر رویه کوبی مبل

مبل یعقوب خانی ۹۲۱۶۴۴

تعمیر انواع مبلمان با پارچه
آ ـ ۳۹۰۷۴

مبل کامکار ۷۶۰۳۴۳
تعمیر و تعویض رویه مبل
آ ـ ۳۸۹۰۰

مبل استیل پیروزه
تعمیر انواع مبلمان با رنگ ۸۶۵۱۲۶
آ ـ ۳۹۳۸۵

تولیدی مبل بابائیان
تعویض رویه مبل ایرانی و خارجی فوری تلفن ۶۴۸۷۴۷
آ ـ ۳۸۱۸۶

۵ تعمیر تلویزیون

۶۷۹۷۲۴
تعمیر تلویزیونهای رنگی ویدئو
وکلیه وسائل صوتی نصب پال وسکام سیستمهای اروپائی و امریکائی در منزل تهران وحومه با تضمین ۶ ماهه
۶۷۸۱۶۵
۶۷۹۷۲۴

تعمیر شاوب لورنس
فوری در منزل ۷۰۲۲۲۱
آ ـ ۳۷۵۱۲

تعمیر ویدیو تلویزیون بال سکام و هدارزان با کیفیت ۸۵۰۰۷۰
آ ـ ۳۷۵۶۲

تعمیر تلویزیون رنگی فقط بایک تومان درمنزل ۵۴۷۲۶۶

تعمیر ویدئو گروندیگ پال و سکام
بنرخ دولتی ۶۵۴۸۱۸

خدمات پارس گرونده‌یگ
بار آریا بلوبند تعمیردل شهاب رنگی ویدئو فوری بدون تعطیل ۹۲۰۹۳۳

پارس سرویس ۶۷۸۲۸۶
تعمیر ویدئو تلویزیون رنگی نصب پالسکام تعویض هد پاسخگاه درمنازل بافاکتور و ضمانت

۷ تعمیر یخچال و سردخانه

مجاز ۱۲۲ تعمیر یخچال و فریزر
بنرخ دولتی ۳۴۱۲۸۰
آ ـ ۳۹۶۵۰

تعمیر فریزر و یخچال با تضمین درمنزل ۷۰۹۷۰۱
آ ـ ۳۷۶۶۸

تعمیر یخچال فریزر
فوری درمنزل ۶۶۴۹۲۷
آ ـ ۳۷۵۷۱

۸ تعمیر لباسشوئی

شرکت پاک
تعمیر همه نوع ماشینهای لباسشوئی کن رود ـ فیلکو ـ آ.ا.گ ـ جنرال و غیره با بدکی و تضمین و نصب لاستیکهای دور درب لباسشوئی
۳۸۵۳۴۱۷ ـ ۳۸۵۲۵۰۰
آ ـ ۳۷۵۷۱

مؤسسه فنی آ.ا.گ
کنوود ـ فیلکو ـ ارج و غیره تلفن ۷۰۹۹۵۵

۹ تعمیر آبگرمکن

تعمیر انواع ابگرمکن
گازی واجاق گاز ۷۹۳۹۰۱
آ ـ ۳۸۰۱۶

تمام نقاط تهران
تعمیر آبگرمکن بخاری ۵۹۲۸۶۲
آ ـ ۳۸۰۱۷

تعمیر آبگرمکن اجاقگاز یخچال شرکت باسک ۸۲۰۹۰۳
آ ـ ۳۷۵۶۲

۱۳ تعمیر شوفاژ

شوفاژ بمب
تعمیرات ۲۴۷۳۳۴

تعمیرات شوفاژ ۲۶۲۶۹۸

سرویس نصب شوفاژ موتورخانه لوله کشی تعاونی ۸۳۰۵۴۳

شرکت تایسن
نصب و تعمیر شوفاژ گازی و گازوئیلی تلفن ۷۹۶۴۹۴
آ ـ ۳۸۳۵۹

۱۴ تعمیر لوازم برقی

مرکز تعمیر انواع جاروبرقی
با سرویس ۵۴۱۱۲۷
آ ـ ۳۹۶۹۵

۱۵ خدمات برقی

سرویس نگهداری آسانسور الکترون کار ۶۸۸۶۳۵

الکتروتکنیک
سیم کشی ساختمان کابل کشی کارخانجات قصب و راه اندازی ژنراتور ۸۳۹۱۸۱
آ ـ ۳۹۵۱۵

۱۶ شستشوی مبل و موکت

کلین سرویس دولتخواه خشکشوئی مبلمان موکت در اسرع وقت ۶۸۱۲۳۱ و ۶۸۱۵۸۶

پاک برف ۷۶۱۶۹۹
خشکشوئی موکت مبلمان فرش
آ ـ ۳۸۶۱۰

تاپ سرویس
خشکشوئی موکت مبلمان تشک اتومبیل نظافت کلی با مناسبترین قیمت ۸۶۵۹۱۷

خشکشوئی مبل موکت
نظافت و پارکت ۶۳۹۱۵۱ ـ ۲۲۱۳۰۲
آ ـ ۳۹۴۱۵

پارکت تعمیر و لاک
سنگسابی واکس پولیش ۸۵۵۸۴۹ و ۷۵۰۲۱۷
آ ـ ۳۸۰۵۲

۱۷ قالیشوئی

قالیشوئی ایران دوبخ
۲۶۷۲۹۲
۳۵۷۷۵۱ - ۳۶۵۳۴۴

قالیشوئی رفوگری رنگبرداری و رفوگری
ماژیک قدیم
۵۹۳۴۰۶
شبیرفات ۲۹۸۰۰۲

قالیشوئی تهران پارس
خانه ۷۸۷۱۵۱
دفتر ۷۹۰۲۱۲

قالیشوئی شربت اوغلی
۵۵۹۲۶۴
۵۵۱۷۹۱

قالیشوئی آرتر
۹۱۱۵۰۵ - ۶۶۱۳۷۴

یکنفر مهندس تأسیسات حداکثر با سابقه ۴ سال نیازمندیم شرکت دیگفول ۶۴۰۱۸۷

دوشیزه یا خانم دست دوز مورد نیاز است خیاطی لرد انقلاب تلفن ۶۷۰۹۷۰
آ ـ ۴۸۰۷

دوشیزه جهت پرستاری بچه نیازمندیم تلفن ۶۴۸۱۰۲

به یک خدمتکار زن نیازمندیم تلفن ۷۸۲۷۱۳
آ ـ ۳۹۷۰۶

تحصیلدار
نیمه وقت با موتور دنده ای و گواهینامه و پایان خدمت با تحصیلات ابتدائی به بالا از ساعت یک بعدازظهر ببعد مورد نیاز است شاغلین حق تقدم دارند خیابان حافظ مقابل پل کوچه هاتف ساختمان ت ث ۶ طبقه ششم شرکت بین المللی تیپاکس

آگهی استخدام
یک موسسه حسابرسی به تعدادی حسابرس نیازمند است
خیابان جمالزاده بالاتر از بلوار کشاورز روبروی بانک ملی شماره ۲۵۳ طبقه دوم تلفن ۹۲۱۴۳۹

بیک خانم تایپیست فارسی و جوابگوی تلفن نیمه وقت جهت کار بعدازظهرها نیازمندیم ۸۳۲۱۳۲

بتعدادی دوشیزه کارگر ساده نیازمندیم میدان بهارستان پاساژ بزرگ بهارستان طبقه زیرین پلاک ۴۷ گلدوزی نیک
آ ـ ۳۹۵۷۵

بچند نفر دوشیزه یا بانو جهت تکه دوزی در محل کار نیازمندیم تلفن ۶۷۰۵۷۱
آ ـ ۳۹۵۷۶

یکنفر زیگزال دوز ماهر و یکنفر خانم جهت کارهای ساده و یکنفر پادو استخدام میشود ۳۹۳۱۱۱
آ ـ ۳۹۵۷۰

برای کلینیک
مسئول فنی آزمایشگاه و دندانپزشک نیازمندیم
تلفن ۶۳۹۶۴۰

از دوبچه شمادر منزل خود نگهداری مینمایم تلفن ۸۹۵۷۲۲
آ ـ ۳۸۶۰۹

بتعدادی کارگر ورقکار و اسکلت ساز و سرویس کار یخچالهای لبنیاتی اغذیه فانتزی فریزر سردخانه یخسازی و غیره و جهت شهر اهواز نیازمندیم تلفنهای تهران ۶۷۸۷۰۹ و ۳۸۵۳۶۴۴ و اهواز ۲۳۳۲۴

بچند نفر بازاریاب خانم با حقوق ثابت و پورسانتاژ نیازمندیم
سهروردی شمالی آموزش پرورش ناحیه ۷ کوچه شریف شماره ۳۸ ساعت مراجعه ۸ تا ۴ بعدازظهر

ویرایشگر ادیتور و صفحه بند نیازمندیم تلفن ۶۸۷۱۳۱
آ ـ ۳۹۵۹۳

خدمتکار شبانه روزی زنی میانسال آشنا به امور آشپزی و منزل با ضامن معتبر نیازمندیم ۷۶۰۳۱۸
آ ـ ۳۹۵۵۹

بیک شرایدار
نیازمندیم ۷ ـ ۶۷۹۱۰۶
آ ـ ۳۸۵۸۲

براشینکار با سابقه و نظافتچی نیازمندیم ۲۶۵۱۴۴

تالیف کامل چرخکاری و برش کاری با استخدام ۲۹۹۸۶۵

به یک راهنمای مسکن خوش برخورد، تحصیلکرده، با سابقه مفید نیازمندیم بازنشسته ها مقدم ترند.
تلفن ۷۶۵۰۵۸

استخدام منشی
دوشیزه با بانو جهت جوابگوئی تلفن نیازمندیم تلفن ۳۳۷۵۶۷

جرثقیل سنگین بتمام
نقاط کشور تلفن ۲۳۲۳۳۳
آ ـ ۳۷۶۶۲

جرثقیل آذر
۷۹۶۵۲۵ ـ ۷۹۵۷۶۳

۴۱ استخدام

پرستار زن لازم است تمام وقت به تلفن ۲۹۱۰۲۸ تماس گرفته شود

به افراد زیر نیازمند است
جوشکار ـ پیستوله کار ـ پاورساز ـ تراشکار ـ کارگر ساده آدرس ـ کیلومتر ۷ جاده مخصوص کرج رو بروی پارس خودرو خیابان شهید محمود پوری بعد از پل اتوبان آبگرمکن سازی پارس ارمن

۲ نفر خانم نظافتچی برای مسافرخانه مورد نیاز است مسافرخانه اخوت مقابل دادگستری خیابان سورا سرافیل
آ ـ ۴۷۹۸

تعلیم کامل چرخکاری و برش کاری با استخدام ۲۹۹۸۶۵

به یک راهنمای مسکن خوش برخورد، تحصیلکرده، با سابقه مفید نیازمندیم بازنشسته ها مقدم ترند.
تلفن ۷۶۵۰۵۸

استخدام منشی
دوشیزه با بانو جهت جوابگوئی تلفن نیازمندیم تلفن ۳۳۷۵۶۷

۲ نفر خانم نظافتچی برای مسافرخانه مورد نیاز است مسافرخانه اخوت مقابل دادگستری خیابان سورا سرافیل
آ ـ ۴۷۹۸

تعلیم کامل چرخکاری و برش کاری با استخدام ۲۹۹۸۶۵

۴۲ جویای کار

مترجم و اپراتور تلکس هفته ای ۳ روز آماده کار ۴۵۷۲۳۸۰
آ ـ ۳۹۱۹۷

۴۳ شریک

شریک و سرمایه گذار جهت خرید و فروش لوازم منزل در حاجب الدوله تلفن ۵۲۱۱۹۶ حاج رضا ۱ الی ۴ بعدازظهر

سرمایه گذار
بصورت مضاربه در تولید و پخش پوشاک نیازمندیم
فروشگاه دیدنیها ۷۶۳۴۲۲
آ ـ ۳۹۶۸۱

مضاربه ای
بچند نفر سرمایه گذار جهت پوشاک بچه گانه واقع در بهترین نقطه تجاری نیازمندیم تلفن ۶۴۹۸۲۹

جهت احداث ۲۴ دستگاه ساختمان بیک شریک با سرمایه نیازمندیم تلفن ۵۲۶۹۶۰ ساعت ۹ تا ۴ بعدازظهر
بیک نفر شریک
با سرمایه جهت کارهای قضائی نیازمندیم تلفن ۷۹۳۰۹۷
آ ـ ۳۹۴۹۹

۵۱ تدریس خصوصی

قمصری
ریاضیات تضمینی ۲۸۲۹۲۷
آ ـ ۳۸۰۴۹

زبان انگلیسی توسط لیسانسه زبان و ادبیات انگلیس ۷۰۰۵۲۴
آ ـ ۳۹۶۵۳

شهریه بعدازقبولی
کنکور و کلیه دروس گالیله ۷۹۵۹۶۸ ـ ۷۹۱۴۱۹
آ ـ ۳۷۵۷۴

آموزش زبان انگلیسی در منزل عصرها ۸۶۷۸۰۵
آ ـ ۳۹۳۵۵

خوشنویسی و مینیاتور
آتلیه ابتکار سیدخندان ۸۶۸۷۰۳
آ ـ ۳۹۰۶۵

آلمانی خصوصی ۹۷۴۲۱۰
آ ـ ۳۷۷۰۲

دروس ابتدائی و راهنمائی توسط دبیران خانم ۷۶۵۲۴۰
آ ـ ۳۸۷۱۴

فقط شمال شهر
کلیه دروس دبیرستان و راهنمائی صبحها ۲۶۵۸۵۲
آ ـ ۳۵۹۹۱

توسط خانم یا آقا
ریاضی فیزیک شیمی عربی ۲۸۹۰۴۸

کنکور چهارم تجربی
ریاضیات فیزیک تضمینی ۶۴۳۱۵۱

مکالمه سریع
وکامل انگلیسی با جدیدترین متد توسط فارغ التحصیل جامعه شناسی از آمریکا ۲۷۸۰۲۸

تدریس خصوصی بعدازظهر ۶۶۱۷۱۱
آ ـ ۲۸۳۲۱

انگلیسی خصوصی
توسط دکتر از آمریکا ۲۹۰۵۰۰
آ ـ ۳۸۳۶۹

مؤسسهٔ مهرداد
ابتدائی، راهنمایی، اطفال
عقب افتاده ۹۳۶۸۶۶

۵۲ کلاس درس

بارزانترین شهریه
ماشین نویسی فارسی و لاتین
آموزشگاه وحید ۳۱۸۹۱۰
آ ـ ۳۹۲۵۳

فقط ۱۵ نفر
برای دوره شش ماهه تلویزیون پذیرفته و پس از آزمون گواهی رسمی وزارت کار اعطا میشود
کاروآموزش ۹۴۹۴۹۴

فراگیری اصول بانک ـ تلکس
۹۶۴۳۱۵

بهروز پریستو تعلیم شعبده بازی در ۵ دقیقه
۳۸۵۳۳۸۳

ماشین نویسی گلبرگ
نارمک دردشت
تلفن **۷۰۴۳۶۸**
ماشین نویسی سیما
فارسی ولاتین ۹۵۹۹۹۳
آ ـ ۳۹۵۳۰

۵۳ آموزش نقاشی

تعلیم طراحی نقاشی
تابلو آینه ای ۶۴۳۱۳۲
آ ـ ۳۸۶۳۲

۵۶ آموزش خیاطی و گلدوزی

گلدوزی و بروکنه دوزی
تعلیم با چرخ معمولی ۶۶۷۳۲۴ و ۴۵۷۴۶۱۶
آ ـ ۳۹۳۸۳

کلاس برش
سعید پایه گذار قواند و سایز لباس تعلیم میدهد تلفن ۶۶۳۷۵۳
آ ـ ۳۹۳۸۴

۶۱ آپارتمان فروشی

خیابان پاسداران
تک واحدی آپارتمان ۳ خوابه کاملا مستقل ۱۹۰ متر بنا شوفاژ گاز روشن تلفن پارکینگ مسکن ۴۴ تلفنهای ۲۴۴۹۲۳ و ۲۴۸۳۳۵

بدون واسطه آپارتمان تک واحدی ۲۲۰ متر چهارخوابه تلفن گاز محدوده خرمشهر (آپادانا) ۸ تا ۴ بعدازظهر تلفن **۷۸۴۱۲۳**

خیابان اقدسیه
قیمت مناسب
آپارتمان ۲ خوابه لوکس مسکونی تجاری ۱۰۶ بنا شوفاژ تلفن فروشی ۲۴۱۴۳۹ و ۲۴۴۹۲۳ مسکن ۴۴
آ ـ ۳۹۶۵۷

آپارتمان ۳ خوابه با گاز و تلفن وحیددستگردی ۲۶۹۵۱۸

جاده فرحزاد بالاتر از شهرک قدس
آپارتمان ۲ خوابه طبقه دوم از یک ساختمان نوساز پارکینگ انباری شوفاژ روشن ۱۱۰ متر بنا فروشی فوری
۵۶۵۷۵۱

منزلی ۸۰ متر زمین و ۷۵ متر زیربنا ۵ اطاق، حمام، آشپزخانه، موکت، کاغذ دیواری و تلفن مناسب کار تولیدی واقع در حوالی سی تیر فروشی ۶۷۰۶۰۷
آ ـ ۴۷۹۷

اکازیون
ساختمانی دو طبقه دارای دوباب مغازه به زیربنای ۳۵۰ متر واقع در عارف شمالی خیابان ابهانه جنب حسین الله دادی بلاک ۸۷ فوری فروشی
آ ـ ۳۹۶۶۴

خانه ای در همدان به مساحت ۲۵۰ متر زمین دو طبقه نیم با تجهیزات کامل با خانه یا کارگاه در تهران معاوضه میشود تلفن ۳۵۹۹۹۷
آ ـ ۳۹۶۷۷

منزلی واقع در میدان شهدا بمساحت ۱۲۱ متر دو طبقه جنوبی دارای تلفن و شوفاژ فوری فروشی تلفن ۳۰۳۵۵۷

خانه جنوبی در خیابان دکتر فاطمی ۱۱۴ متر زمین دو طبقه و نیم گاز روشن کولر با تلفن بفروش میرسد تلفن ۶۵۱۵۴۶
آ ـ ۳۹۷۰۰

خانه ای دو بلکس نوساز ۱۷۰ متر ۲۳۵ بنا آب برق شوفاژ واقع در حکمت شمیران فروشی رهن یا تعویض تلفن ۵۳۷۰۲۳ و ۲۷۱۳۱۰
آ ـ ۳۹۷۰۹

یکباب خانه فروشی بمساحت ۱۴۰ متر زیربنا ۸۰ متر با آب و برق و تلفن نارمک ۷۹۰۴۷۶
آ ـ ۳۹۷۰۳

خانه ای ۲ طبقه بفروش میرسد تلفن ۵۴۰۶۸۳ و ۶۲۶۶۷۱

خانه ۴ خوابه شهرستان قزوین خیابان سعدی مقابل سپاه پاسداران نرسیده به بنیاد شهید کوچه شماره ۳۳ ساختمان جنوبی پلاکهای ۴ و ۶ دو دستگاه دارای ۳۰۰ متر بنا مفید ۱۹۴ متر زمین هر کدام دارای دو پارکینگ شوفاژ روشن تلفن تهران ۳۴۷۹۷۹ تلفن قزوین ۷۴۳۵ فروشی یا معاوضه با خانه ای در تهران

۶۳ ویلا فروشی

ویلائی خیابان سهیل مهر چهارم فروشی یا ۵۰۰ متر زیربنا
۴۵۷۲۰۸۳

قلهک
خیابان یخچال
آپارتمان ۳ خوابه لوکس ۲۰۰ متر بنا نوساز با تمام تجهیزات ۲۴۱۴۳۹ و ۲۴۴۹۲۳ و ۲۴۴۹۲۳ مسکن ۴۴
آ ـ ۳۹۶۶۳

خیابان پاسداران
آپارتمان ۳ خوابه کاملا مستقل ۱۹۰ متر بنا شوفاژ گاز روشن پارکینگ فروشی مسکن ۴۴ تلفنهای ۲۴۴۹۲۳ و ۲۴۸۳۳۵
آ ـ ۳۹۶۵۹

دو دستگاه آپارتمان یک خوابه در دو طبقه با حیاط برخیابان مرز طرح ترافیک ۷۵۸۷۰۲
آ ـ ۳۹۷۴۴

۲ دستگاه آپارتمان مسکونی و تجاری دارای تلفن مستقل شوفاژ روشن واقع در خیابان آزادی نرسیده به دانشگاه صنعتی بعلت مسافرت فوری فروشی تلفن ۲۷۷۰۰۸ ـ ۹۸۲۰۱۶

آپارتمان تجاری اداری
خیابان انقلاب با تجهیزات کامل فروشی ۳۱۳۵۳۸

یکدستگاه آپارتمان یک خوابه واقع در حوالی سه راه طالقانی شخصی با سرویس کامل بیواسطه بفروش میرسد تلفن ۷۶۲۴۶۰
آ ـ ۳۹۶۹۹

آپارتمان فروشی
میدان ارژانتین خیابان الوند حدود ۱۴۰ متر کاملا مدرن بفروش میرسد ۹ صبح تا ۶ بعدازظهر ۸۹۳۲۹۲

آپارتمان دو خوابه بسیار لوکس فنکوئل آسانسور پارکینگ طبقه هفتم ۱۱۴ متر قطاع سمیه و ایرانشهر سوبر تلفن ۸۲۷۳۹۲
آ ـ ۳۹۶۴۱

تهرانپارس
یک واحد مسکونی فوری فروشی تلفن ۸۶۱۷۷۴
آ ـ ۳۹۶۴۰

۶۲ خانه هنروشی

منزلی فروشی خیابان سعدی جنوبی آب برق تلفن ۳ طبقه از ساعت ۹ الی ۱ و از ۲ الی ۵ بعدازظهر با شماره تلفن ۳۱۸۶۰۲ تماس حاصل نمایند
آ ـ ۱۱۷۱۷

اژانسهای املاک مجاز تهران

سامان
خرید، فروش، اجاره
تلفن ۷۶۵۰۵۸
آ ـ ۳۹۶۲۳

شوکه
ارغوان
خرید فروش اجاره
تلفن ۶۸۵۵۳۲

۸۵۰
نهایت در:
خرید و فروش ملک
۸۴۱۵۴۸ ـ ۸۴۲۶۵۰
۸۵۲۸۰۲ ـ ۸۵۰۲۶۹

مسکن وزیری
تنها آژانس مجهز به کامپیوتر
۶۵۸۱۸۸
۶۵۰۸۹۲
۶۵۳۷۴۲

مسکن کوشک
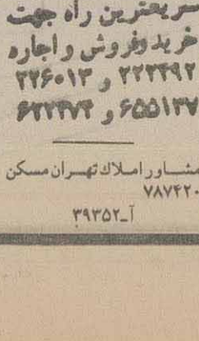
HAVAIOY
مشاور در خرید، فروش اجاره
۲۳۰۹۶۹
تلفن ۲۳۹۲۹۰

مسکن

۸۳۸۶۹۹
۸۲۲۶۴۸

خرید فروش اجاره ۹ تا ۸ شب
دفتر شکوفه در رسالت
۷۰۸۰۲۸

خرید و فروش اپارتمان و ویلا میرداماد و جردن
تلفن ۴۲۷۸۰۱۹

مسکن زیبا
میدان آفریقا
مجاز ـ با پروانه کسب
قابل اعتماد ـ قابل اعتماد
۶۲۸۴۸۴ ـ ۶۲۰۲۵۳

مشاور املاک گوهر
خرید فروش اجاره سعدی
۳۱۳۵۳۸

تهیه مسکن (اپیار باقی)
۲۳۲۲۲۲ ـ ۲۳۳۸۳۸

تأسیس ۱۳۴۵
سازمان نیازمندیهای تهیه
مسکن فرخ
بزرگترین مرکز اجاره
خرید ـ فروش
۲۲۹۱۵۹
۲۲۹۲۸۰ ـ ۲۲۹۱۵۶
جمعه ها تا ظهر در خدمتیم

سریعترین راه جهت خرید و فروش و اجاره
۲۲۳۳۹۲ و ۲۲۶۰۱۳
۶۵۵۱۳۷ و ۶۲۳۴۷۴

مشاور املاک تهران مسکن
۷۸۷۴۲۰
آ ـ ۳۹۳۵۲

مشاور املاک سهند
مرکز اجاره خرید و فروش و شمال تهران
۲۲۶۸۶۳
۴۲۷۵۰۵۰
۴۲۷۵۰۵۶
آفریقا خیابان دوازدهم شرقی

خیابان
دکتر لواسانی

ویلائی دوبلکس نوساز ۴ خوابه ۱۱۵۰ متر زمین ۶۰۰ متر بنا به اضافه یك سونیت کامل نما آجر ۳ سانتی آشپزخانه چوبی سرویس های خارجی کف پارکت شومینه استخر تصفیه بفروش میرسد ۲۴۸۳۳۵ و ۲۴۱۴۳۹ مسکن ۴۴

کرج رجائی شهر (گوهردشت) ویلائی ۲۳۰ متری دارای ۱/۵ طبقه ساختمان نیمه ساز و مغازه واقع در بنیاد علوی بر ۴۵ متری فروش یا معاوضه با آپارتمان تلفن کرج ۲۷۳۳۵ آ ۱۱۹۱۷

۶۷ فروش و سرقفلی مغازه

کارگاه تراشکاری

باجواز ماشین سازی مساحت ۱۴۰ متر با تجهیزات کامل در محل خوب و کارعالی ۸۶۸۰۵۳

۳ باب مغازه در نارمك خیابان مدائن نزدیك سه راه رضوان به سرقفلی داده میشود ۹۷۹۱۰۴

یکباب مغازه

خیابان قصرالدشت بفروش میرسد تلفن ۹۵۷۹۷۴

ساختمان نیمه تمام ۷۶۰ متر زمین ۴۵۰ بنا در صادقیه شمالی بفروش میرسد تلفن ۲۷۳۵۳۱

ملك با سرقفلی فروشگاهی ۲۰۰ متر با جواز کسب و سهام در مرقعیت عالی ۷۳۲۵۱۴ آ ۳۸۶۵۴

جواهرفروشی

۵ دهنه در شادمهر فروشی ۹۷۵۲۷۹ آ ۳۹۵۱۳

سه باب حجره و مغازه در بازار با جواز خیاطی بفروش میرسد ۵۳۸۹۴۸

سرقفلی یك باب مغازه با آب و برق و جواز بفروش میرسد تلفن ۳۵۸۶۷۲ مهدوی

۷۰ اجازه آپارتمان

درشمیرانات

آپارتمان ویلا رهن اجاره ۲۴۱۴۳۹ و ۲۴۴۹۲۳ مسکن ۴۴

اجاره

۳ و ۴ خوابه خیابان عباسپور (توانیر) ۸۵۵۷۰۳ و ۸۵۰۹۶۹ آ ۳۹۶۶۷

اجاره

۳ و ۴ خوابه شهرك قدس ۸۵۵۷۰۳ و ۸۵۰۹۶۹ آ ۳۹۶۶۸

اجاره

۳ و ۴ خوابه خیابان دکتر بهشتی ۸۵۰۹۶۹ و ۸۵۵۷۰۳ آ ۳۹۶۶۹

اجاره

۳ و ۴ خوابه خیابان دستگردی باحیاط ۸۵۰۹۶۹ و ۸۵۵۷۰۳ آ ۳۹۶۴۸

محل کار در شمال شهر موجود است ۷۶۵۰۵۸

آپارتمان دو خوابه در شمال شهر موجود است ۷۶۵۰۵۸

۷۸ رهن

شهرك قدس

یکطبقه از ساختمانی ویلائی فاز یک ۴ اطاق خواب ۳ سرویس استخر سونا پارکینگ پوشیده تمام رهن ۶۸۹۶۰۸

اطاق رهنی با شوفاژ در شمس آباد ۶۷۱۰۱۸

خانه ای یك طبقه بمساحت ۲۲۰ متر چهار خوابه هال و سرویس کامل حوالی ۱۷ شهریور ـ غیاثی سرهن کامل تلفن ۷۰۱۴۳۳ تماس ۵ تا ۸ بعدازظهر

تهرانپارس ـ فلات کوثر ۳ خوابه مستقل رهن ۷۸۸۶۱۶ آ ۳۹۵۷۸

۷۹ مورد نیاز اجاره و آپارتمان

درشمیرانات

آپارتمان ویلا اجاره نیاز مندیم ۲۴۸۳۳۵ و ۲۴۱۴۳۹ مسکن ۴۴

رهنی تا هر مبلغ فوراً نیاز: مندیم ۷۶۵۰۵۸ آ ۳۹۶۲۴

زوج کارمند دو یا سه خوابه فوراً نیازمندیم ۷۶۵۰۵۸

مدیر عامل کمپانی بین المللی نیازمند اجاره ۲۲۴۵۰۲

۸۶ مورد نیاز رهن

چراغالی

به ما بسپارید با تضمین تخلیه ۸۵۶۲۱۸۵۳۹۹۵

۱۰۰ ایزولاسیون،

ایزولاسیون

با مواد خارجی بی. ام.اس مقاوم سبک بدون برف روبی با تضمین کتبی ایزولست ۸۳۴۷۷۵

۱۰۱ ساختمان سازی

اجرای کامل اسکلت بتونی و هرنوع آرماتوربندی ۳۸۵۳۷۰۹

برش ورق گل محمدی از یک تا ۸ میلیمتر در اسرع وقت آماده تحویل تلفن ۵۹۵۷۱۷

آسفالتکاری

گودرزی تلفن ۲۶۱۳۲۷ آ ۳۸۳۴۹

پوشش سقف با اردواز

ایرانیت ایراکار ۸۳۳۷۰۶

شیشه، آئینه

نصب فوری ۳۸۵۳۲۳۹

شن ماسه انواع آجر قیمت ارزان فوری ۹۳۶۴۵۲ آ ۳۹۳۴۶

تیرچه و بلوك سفالی ارزان ولی مرغوب تحویل فوری قبول نمایندگی از کلیه شهرستانها ۸۶۱۲۴۲

ایزوبام

رفع چکه ازهرنوع بام و هرنوع اسفالتکاری و کارهای ساختمانی با تضمین فوری تهران بامکاران ۸۵۴۸۲۵

ایزولاسیون بام

با عالیترین مواد بدون کندن عایق ارزان با تضمین ۶۳۶۷۱۱ آ ۳۸۱۶۳

رابیتس بندی نصب ایرانیت اطاقك ۸۳۲۱۳۲

انبار حفاظ کلخانه وکیله خدمات آتشگری فوری ۳۵۵۹۱۴

تولیدکننده تیرچه وبلوك اجرای سقف واسکلت بتونی تلفن ۸۴۲۵۹۵ آ ۳۸۵۰۴

پیمانکاری ساختمان فراهانی نوسازی کلی وجزئی ۳۳۸۰۶۴ آ ۳۹۲۶۹

آسفالتکاری

فیرگونی با تضمین ارزان ۸۵۴۴۶۰

فیرگونی باتضمین شرکت شرق ۷۸۲۷۰۷

پوشش سقف با پشم شیشه السرع وقت سراسر ایران ۹۳۰۰۶۱-۹۳۵۳۸۵ ۹۳۸۳۶۶-۹۳۰۰۶۲

اتاقهای پیش ساخته مسکونی ـ اداری ـ سوئیت و انواع دیوارهای پیش ساخته ۸۹۱۹۴۳

۱۰۴ دفتشه کنی ساختمان

شرکت خانه آفتاب طرح نظارت اجرا تلفن ۴۲۷۴۹۱۴

۱۰۵ داربست

داربست فلزی

عین آبادی ۲۶۵۳۲۱ آ ۳۸۸۴۳

شرکت مهشیدبست

فروش و نصب داربست بیج رولپلاك سنگ ۲۳۳۹۷۲ آ ۳۸۱۱۹

داربست فلزی چهارزان

رولپلاك سنگ بقیمت ارزان ۲۳۵۳۶۹

داربست پیچ و سنگ و سیمانکاری ۷۳۲۳۲۳ آ ۳۸۶۸۶

نماسازی اجاره داربست

سیمانکاری، کنیتکس، مبلیکسین نوع اشکی گرانیولیت ۸۲۸۵۵۴ آ ۳۸۶۸۷

داربست فلزی پی ریزان پیچ رولپلاك و سنگکاری و نماسازی نصب فوری با تضمین تلفن ۸۵۱۹۲۸

داربست فلزی ارشاد

پیچ و رولپلاك نصب فوری ۵۵۶۲۲۷

داربست فلزی نما

رولپلاك سنگ کاری سیمانکاری شستشو ۷۶۸۵۵۲ آ ۳۹۶۴۹

داربست فلزی کاوه

خرید فروش نصب فوری ۵۵۷۱۰۳

۱۰۶ تزئینات و دکوراسیون

نقاشی و تزئینات ساختمان باقیمت مناسب ۷۸۴۶۹۴ آ ۳۷۵۷۲

تعمیر پرده کرکره و لوردرابه و نقاشی ساختمان ۷۸۷۳۸۷

تزئینات ۲۲۷

نقاشی موکت کاغذ دیواری دراسرع وقت ۶۶۱۷۹۲ آ ۳۷۸۶۰

۱۰۷ لوله بازکنی وتخلیه چاه

تشخیص و ترمیم با مصالح و بنائی فوری ۳۵۳۶۹۰۶۶۷۹۳۵

لوله بازکنی تشخیص ترکیدگی ۶۴۴۱۴۷

تشخیص

ترکیدگی لوله با دستگاه لوله بازکنی با فشار و ژنراتور برق بنائی با مصالح تخلیه چاه فوری ۹۲۰۱۷۵

تخلیه چاه تشخیص، لوله بازکنی ۷۰۸۲۷۲

تخلیه چاه تشخیص، لوله بازکنی ۷۹۳۷۹۳

لوله بازکنی تشخیص ترکیدگی تخلیه چاه شبانه روزی ۹۳۳۸۴۹

ارزان ترازهمه جا تخلیه چاه ـ لوله بازکنی تشخیص ترکیدگی ۹۲۳۹۴۷

تخلیه چاه

تشخیص ترکیدگی لوله بازکنی ۳۴۰۸۱۶

ارزان ترازهمه جا تخلیه چاه لایروبی ـ لوله بازکنی ۸۲۶۸۹۱

تخلیه چاه لوله بازکنی تشخیص ترکیدگی لایروبی شبانه روزی ۳۰۰۰۴ ۵۳۵۲۶۷ - ۳۰۳۶۶۹

لوله بازکنی تخلیه چاه شبانه روزی

۶۶۱۹۶۶	۶۴۵۶۴
۹۶۴۷۴۷	۵۶۲۹۰۴
۶۶۴۳۱۰	۹۳۰۴۷۲
۳۴۷۴۹۰	۶۶۷۱۴۹

ارزان تمام نقاط تخلیه چاه تشخیص ترکیدگی لوله بازکنی ۸۲۱۷۱۹ ۶۵۱۴۵۱

لوله بازکنی تشخیص ترکیدگی تعمیم و بنائی شبانه روزی ۷۶۷۷۴۲

تخلیه و حفر چاه لوله بازکنی لجن کشی و لایروبی ۹۶۹۴۷۴

۱۱۳ خرید تلفن

خرید و فروش تلفن ۷۰۴۲۸۱ـ۷۰۵۴۷۲ آ ۳۹۰۳۷

۱۲۱ پذیرش پیذیرم

یك یادو بچه شمارا در منزل خود نگهداری میکنیم ۶۴۳۳۳۹ آ ۳۹۴۷۲

۱۲۴ گمشده

مبلغی پول نقد بتاریخ ۶۴/۱۰/۱۶ در سواری شخصی رنگ سبز در مسیر چهارراه ولی عصر تا سه راه آذری جا مانده از یابنده تقاضا میشود به تلفن ۷۳۵۴۴۹ اطلاع داده مژدگانی دریافت نماید آ ۴۷۷۶

کیف جیبی قهوه ای اینجانب حسین عصمتی در حوالی خیابان رباط کریم به همراه گواهینامه ماشین و موتور و کارت پیکان وانت بشماره ۲۴۱۷۴ تهران ۲۸ گمشده از درجه اعتبار ساقط است یابنده به تلفن ۵۶۰۵۱۰ اطلاع دهد آ ۱۱۸۷۵

دفترچه مالکیت اتومبیل پیکان مدل ۵۹ بشماره شهربانی ۵۳۵۸۸ تهران ـ ۲۵ مفقوده و از درجه اعتبار ساقط است. آ ۳۹۵۹۲

کیف دستی محتوی یکجلد گذرنامه و گواهینامه رانندگی و کارت ماشین تریوتا و دسته چك بانك سپه جاری ۲۰۴۳۰ شعبه قم و محتویات دیگر بنام محمد حبیبی نجفی از داخل اتومبیل بسرقت رفته و از درجه اعتبار ساقط می باشد. از یابنده خواهشمند است باتلفن ۶۸۰۷۲۲ تماس بگیرند. آ ۴۷۸۰

دوفقره چك بشماره ۸۹۹۳۵۲ و ۸۹۹۳۵۳ بانك ملی شعبه دانشگاه ابوریحان از حساب ۱۰۱۶ بنام داود اسدبیگ گمشده و از درجه اعتبار ساقط میباشد. آ ۴۷۸۸

کارت تردد هواپیمائی کشوری بشماره ۱۵۱۰/۴۵۵۹ متعلق به اینجانب حسین داد گر مفقود گشته از درجه اعتبار ساقط است. آ ۴۷۸۴

کارت موتور یاماها بشماره شهربانی ۲۵۴۸ تهران ۴۹ گمشده و از درجه اعتبار ساقط می باشد. آ ۴۸۰۲

کارنامه تاکسی اینجانب محمد مهدی فاضلی بشماره ۲۹۷۱۴ تهران ۱۱ مفقود گشته از درجه اعتبار ساقط است آ ۴۷۸۱

بسمه تعالی

سند اتومبیل پیکان به شماره شهربانی ۴۶۴۷۶ تهران ط مفقود گردیده از درجه اعتبار ساقط است آ ۳۹۶۸۵

کیف دستی قهوه ای محتوی دو فقره کارت شناسائی که یکی مربوط به شورای هماهنگی امور آوارگان افغانی و دیگر سازمان جمعیت اسلامی که بنام اینجانب صفی الله عظیمی که افغانی هستم گمشده از یابنده خواهشمند است با تلفن ۳۸۵۶۸۰۹ آقای فرشاد اطلاع دهند. آ ۴۸۰۳

کارنامه و دفترچنس حسین صالحی راد و کارنامه کمکی رضا صالحی زاد مربوط به تاکسی ۲۱۶۸۶ تهران ۱۱ مفقود گردیده اعتبار ندارد آ ۱۱۹۳۴

گمشده کیف دستی دیپلمات ۱ـ شناسنامه بنامهای مرتضی معتمدی نژاد، عزیز معتمدی نژاد، پروین اسدی ۲ـ گذرنامه باطله شاهنشاهی بنام مرتضی معتمدی نژاد ۳ـ کارت ماشین تویوتا وانت شماره شهربانی ۳۴۱۴۵ شیراز ۱۴ و بیمه شخص ثالث ۴ـ دسته چك تجارت کد ۲۸۸ میدان قیام ۵ـ قبوکپی گواهینامه و اصل گواهینامه بین المللی ۶ـ دفترچه حساب قرض الحسنه سیدالشهدا ۷ـ مدارك مربوطه (بیمه ـ مالیات ـ تهیه و تنوزیع) ۸ـ مدارك حساب اشخاص بتلفن ۳۵۶۶۸۰ تماس بگیرند مژدگانی دریافت کنند آ ۴۸۰۸

گذرنامه بشماره ۰۰۳۸۰۶ اینجانب سیدعلی حسینی افغانی در تاریخ ۶۴/۱۰/۲۱ گمشده و از درجه اعتبار ساقط می باشد یابنده به آدرس صندوق پستی ۱۳۱۸ـ۱۹۵ تهران و یا تلفن ۹۶۳۸۶۵ تماس بگیرند. آ ۴۸۱۱

دفترچه مالکیت بنز بشماره ۷۲۵۱۷ تهران الف مفقود اعتبار ندارد آ ۱۱۹۴۰

مفقود شده

کیف دستی کوچك محتوی دفترچه بانکی، شناسنامه دو عدد ساعت و ۸۵۰۰۰ ریال وجه نقد مفقود گردیده از یابنده خواهشمند است با تلفن ۳۴۲۵۰ـ۷۵۵۶۸۶ و ۶۵۵۳۶۸ مقدسیان تماس حاصل نماید آ ۳۹۷۳۴

دفترچه مالکیت شورلت بشماره شهربانی ۲۲۹۸۴ تهران ۲۲ گمشده و از درجه اعتبار ساقط میباشد. آ ۴۸۰۵

گارت موتور هوندا شماره ۴۱۶۳ تهران ۵۲ مفقود اعتبار ندارد آ ۱۱۹۳۰

دفترچه مالکیت وانت مزدا شماره ۸۱۳۹۵ تهران ۱۵ مفقود اعتبار ندارد آ ۱۱۹۳۰

دفترچه مالکیت وانت نیسان شماره ۶۸۵۳۱ تهران ۱۵ مفقود اعتبار ندارد آ ۴۳۷۱۵

دفترچه مالکیت وانت پیکان شماره ۱۴۳۷۴ تهران ۱۹ مفقود اعتبار ندارد آ ۴۳۷۱۵

دفترچه مالکیت وانت تویوتا شماره ۴۳۳۴۷ تهران م مفقود اعتبار ندارد آ ۴۳۷۱۵

دفترچه مالکیت وانت نیسان شماره ۶۱۱۶۲ تهران ۱۵ مفقود اعتبار ندارد آ ۴۳۷۱۵

دفترچه مالکیت وانت مزدا شماره ۲۲۳۱۲ تهران ۲۷ مفقود اعتبار ندارد آ ۴۳۷۱۵

دفترچه مالکیت ژیان شماره ۵۳۸۵۶ تهران ص مفقود اعتبار ندارد آ ۴۳۷۱۵

دفترچه مالکیت تویوتا ۹۲۳۵۶ تهران م مفقود اعتبار ندارد آ ۴۳۷۱۵

دفترچه مالکیت وانت نیسان شماره ۵۸۷۸۴ تهران ل مفقود اعتبار ندارد آ ۴۳۷۱۵

دفترچه مالکیت ژیان شماره ۳۶۳۹۴ تهران ل مفقود اعتبار ندارد آ ۴۳۷۱۵

دفترچه مالکیت وانت پیکان شماره ۱۷۸۹۳ تهران ل مفقود اعتبار ندارد آ ۴۳۷۱۵

دفترچه مالکیت فولکس شماره ۸۱۱۵۳ تهران الف مفقود اعتبار ندارد آ ۴۳۷۱۵

دفترچه مالکیت وانت مزدا شماره ۷۲۷۷۵ تهران ۱۵ مفقود اعتبار ندارد آ ۴۳۷۱۵

دفترچه مالکیت وانت پیکان شماره ۱۷۱۵۵ تهران د مفقود اعتبار ندارد آ ۴۳۷۱۵

دفترچه مالکیت اتومبیل پیکان ۱۳۷۲۳ تهران هـ مفقود از درجه اعتبار ساقط است آ ۱۱۹۱۸

کارنامه تاکسی رانی تاکسی شماره ۱۹۹۳۸ تهران ۱۱ اینجانب محمد نقی گم شده از اعتبار ساقط یابنده به شرکت تعاونی تاکسیرانی تحویل نماید آ ۴۸۰۶

چك شماره ۱۰۲۵۹۷ بانك تجارت شعبه میدان گمرك بمبلغ ۲۷۵۰۰ تومان جاری شماره ۱۰۴۸۴ در وجه استاد محمد گم شده از اعتبار ساقط یابنده باتلفن ۵۴۳۲۸۳ تماس و مژده گانی دریافت دارد

داداش رستمی

دفترچه مالکیت پیکان شماره ۵۱۷۶۵ تهران م مفقود اعتبار ندارد

دفترچه مالکیت پیکان بشماره شهربانی ۹۶۵۸۸ تهران ۲۴ مفقود گردیده از درجه اعتبار ساقط است یابنده با تلفن ۶۵۳۸۹۹ تماس حاصل نماید

دفترچه مالکیت وانت نیسان شماره ۳۲۱۱۸ تهران ۲۱ مفقود اعتبار ندارد آ ۴۳۷۱۵

دفترچه مالکیت وانت پیکان شماره ۶۴۲۵۳ تهران ل مفقود اعتبار ندارد آ ۴۳۷۱۵

دفترچه مالکیت وانت تویوتا شماره ۷۹۱۹۹ تهران ۱۵ مفقود اعتبار ندارد آ ۴۳۷۱۵

دفترچه مالکیت پیکان شماره ۷۷۶۴۱ تهران ب مفقود اعتبار ندارد آ ۴۳۷۱۵

دفترچه مالکیت مینی بوس شماره ۴۳۷۱۵ تهران ۱۳ مفقود اعتبار ندارد آ ۴۳۷۱۵

زنجیر طلا

در ساعت ۷ روز ۶۴/۱۰/۱۷ در خیابان سید جمال الدین اسدآبادی بالاتر از میدان کلانتری تا خیابان ونك مفقود گردیده یابنده با تلفن ۵۲۰۶۷۷ آقای کلاهیان تماس گرفته و مژدگانی دریافت دارد

کیف دستی اینجانب خیرالله پیوندی محتوی دفترچه راه و ترابری شماره ۵۴۲۷۷۷ و ۹ فقره بارنامه و صورتحساب کامیون از تربیلی ولو ۲۸۴۸۷ تهران ج بسرقت رفته است از یابنده تقاضا دارم به نشانی بندرانزلی غازیان ـ میدان توحید شرکت تعاونی حمل و نقل کامیونداران و یا با تلفن ۵۰۰۴ تماس حاصل نمایند. آ ۱۱۹۳۵

کارت بازرگانی بنام شرکت ت.ث.ث و پاسپورت و یکبرگ کارت پایان خدمت شناسنامه و تعدادی اسناد تجارتی و هم چنین دسته چك از شماره های ۲۹۷۵۱ الی ۲۹۷۷۵ از داخل اتومبیل بسرقت رفته و ازه درجه اعتبار ساقط است

دفترچه و بنجاق اتومبیل بی ام و مدل ۷۷ بشماره شهربانی ۹۳۵۴۴ تهران م مفقود گردیده از درجه اعتبار ساقط است آ ۱۱۹۱۶

کارت موتور هوندا شماره ۵۸۶۶ تهران ۷۶ مفقود اعتبار ندارد آ ۱۱۹۳۰

کارت موتور یاماها شماره ۷۴۹۲ تهران ۷۷ مفقود اعتبار ندارد

دفترچه مالکیت پیکان شماره ۳۱۶۶۷۱ و ۳۱۵۲۷۹ تماس حاصل نمایند

قابل توجه شرکتهای پخش در شهرستانها
مواد غذائی و بهداشتی شما را تامین میکنیم
۸۳۶۹۰۳ ۹۸۳۰۸۹۱

اکازیون

یک مغازه با جواز کسب و برق سه فاز واقع در خیابان ستارخان فروشی تلفن ۹۵۵۹۷۱ از ۳ تا ۸ شب

فروش کلی وجزئی
کیسه زباله تلفن ۸۲۵۹۶۸

برنج وعده‌ای خریداریم
تلفن ۷۰۱۴۹۱

سهاوراميليان فرد
راهنمائی میکنیم ـ چرم دارای گارانتی میباشد

دوخت انواع نایلون
با دستگاه اتومات پذیرفته میشود ۸۳۴۸۱۴

قابل توجه

کلیه شرکتهای ساختمانی ومجریان سقف سفال سقفی بقیمت دولتی ۷۵۲۳۳۰

شرکت
ایران آمبولانس

برای انتقال بیماران شما
بطور شبانه روزی درسراسر کشور در خدمت شماست
تلفن ۶ـ۶۵۲۰۵۳ عنوان تلگرافی: امبولانس شماره تلکس بین المللی ۲۱۳۷۴۰

قابل توجه فارغ‌التحصیلان اهل جنوب خراسان

بدینوسیله ازفارغ‌التحصیلان جدید و همچنین دانشجویان ممتاز رشته‌های مختلف دانشگاهی (مهندسی، مالی واداری) که اهل جنوب خراسان بوده و بزودی فارغ‌التحصیل میشوند، دعوت میشود تادرصورت عدم موانع استخدامی و علاقمندی به‌زندگی در شهرستان قائن وهمکاری باطرح سپهان خراسان، مشخصات ومدارك خودرا جهت بررسی ودعوت به آدرس زیر ارسال نمایند.
تهران ـ خیابان پاسداران ـ خ کلاهدوز ـ خیابان دیباجی جنوبی ـ خیابان سنجابی ـ شماره ۷۴۵
شرکت سپهان خراسان ـ سهامی خاص

آگهی استخدام

یک شرکت ساختمان جهت تکمیل کادر خود در بافق یزد به افرادزیر نیازمنداست لطفاً در ساعات اداری با تلفنهای شماره ۸۳۱۸۶۷ و ۸۳۹۹۹۶ تماس حاصل فرمایند
۱ـ مهندس راه و ساختمان
۲ـ مکانیک ماشین آلات سنگین
۳ـ راننده پایه یک

آگهی مزایده

کارخانه فومنات واقع در کیلومتر ۵ جاده رشت فومن ضایعات زیر را که مازاد براحتیاج میباشد از طریق مزایده بفروش میرساند.

۱ـ پارچه ضایعاتی از انواع کالیته ها
۲ـ نخ ضایعاتی رشته ای
۳ـ کارتن سالم و ناسالم
۴ـ دوک مقوائی و پلاستیکی
۵ـ کیسه نایلون و مقره نایلون
۶ـ گونیهای ضایعاتی
۷ـ پارچه درجه ۲ از انواع کالیته ها

شرایط مزایده:

الف: کلیه شرکت کنندگان بایستی یک قطعه چك بمبلغ یک میلیون ریال بحسابداری کارخانه تسلیم و رسید دریافت دارند.

تبصره: بعد از انتخاب برنده ضایعات چکهای بقیه افراد به استثنای نفرات اول تا سوم مسترد میگردد

ب: فروش ضایعات بصورت یکجا یا موردی هرکدام که بنفع کارخانه باشد به انتخاب کارخانه انجام میگیرد

ج: کلیه پیشنهادات رسیده رأس ساعت ۸ صبح روز ۵ بهمن ۱۳۶۴ باز و قرائت خواهد شد.

به پیشنهادات فاقد سپرده و یا اینکه بعد از تاریخ اعلام شده برسد ترتیب اثر داده نخواهد شد.

پ: کارخانه در رد یا قبول کلیه پیشنهادات مختار است

متقاضیان میتوانند پیشنهادات خود را به آدرس رشت کیلومتر ۵ جاده فومن کارخانه فومنات ارسال نمایند

آگهی دعوت مجمع عمومی عادی بطور فوق‌العاده شرکت آلومتک (سهامی عام)

بنا به درخواست سازمان مالی گسترش مالکیت واحدهای تولیدی در اجرای ماده ۹۵ قانون تجارت بدینوسیله از کلیه صاحبان سهام شرکت آلومتک (سهامی عام) دعوت مینماید در مجمع عمومی عادی بطور فوق‌العاده شرکت که در ساعت ۹ صبح روز دوشنبه ۶۴/۱۱/۷ در محل شرکت واقع در خیابان خالد اسلامبولی، خیابان سوم، شماره ۲۷ تشکیل میگردد شخصاً یا بوسیله نماینده قانونی خود حضور بهمرسانند.

دستور جلسه:

انتخاب اعضاء هیئت مدیره با رعایت قوانین مربوطه

هیئت مدیره شرکت آلومتک (سهامی عام)

آگهی دعوت مجمع عمومی عادی بطور فوق‌العاده شرکت آلومراد (سهامی عام)

بدینوسیله ازکلیه صاحبان سهام شرکت آلومراد (سهامی عام) دعوت مینماید در مجمع عمومی عادی بطور فوق‌العاده شرکت که در ساعت ۱۰ صبح روز دوشنبه ۶۴/۱۱/۷ در محل شرکت واقع درخیابان خالداسلامبولی، خیابان سوم، شماره ۲۷ تشکیل میگردد شخصاً یا بوسیله نماینده قانونی خود حضور بهمرسانند.

دستور جلسه:

انتخاب اعضاء هیئت مدیره بارعایت قوانین مربوطه

هیئت مدیره شرکت آلومراد (سهامی عام)

آگهی افزایش سرمایه شرکت مهندس فیروزا

نظر باینکه مجمع عمومی فوق‌العاده ۶۴/۱۰/۱۶ شرکت مهندسی فیروزا (سهامی خاص) افزایش سرمایه شرکت را بمبلغ ۵۴۰۰۰/۰۰۰ ریال از طریق فروش سهام جدید تصویب نموده است در اجراء ماده ۱۶۹ قانون تجارت مراتب از طریق آگهی باطلاع صاحبان سهام میرسد که مبلغ اسمی هر سهم جدید ۱۰۰۰ ریال و هرصاحب سهم به نسبت سهام خود ظرف مدت ۶۰ روز تقدم در خرید آنها را دارد والا هیئت مدیره طبق مصوبه مجمع و موافق موازین قانون تجارت اقدام خواهد نمود.

هیئت مدیره شرکت مهندسی فیروزا

بسمه تعالی

آگهی استخدام

شرکت سهامی خاص پاکسان «تحت پوشش سازمان صنایع ملی ایران»

که یکی از بزرگترین تولید کنندگان مواد پاك کننده از قبیل پودرهای شوینده، انواع صابون، مایع ظرفشوئی، شامپو و خمیر دندان میباشد.

یک نفر مهندس را جهت سرپرستی امور فنی و تعمیرات و نگهداری کارخانجات خود با مشخصات زیر بهمکاری دعوت مینماید.

۱ـ نداشتن منع استخدامی و اعتقاد به مبانی جمهوری اسلامی
۲ـ دارا بودن مدرك مهندسی در رشته مکانیك یا الکترومکانیك
۳ـ دارابودن سوابق کافی درمدیریت امورفنی
۴ـ اشنائی به زبان انگلیسی در حد لزوم

واجدین شرایط میتوانند همه روزه بجز روزهای ۵شنبه و جمعه درساعات اداری به محل شرکت واقع درکیلومتر ۱۲ جاده جنوبی کرج شرکت پاکسان (گروه صنعتی بهشهر) مراجعه و یا با صندوق پستی ۳۱۸۱ ـ ۱۵۸۱۵ مکاتبه نمایند.

آگهی دعوت بستانکاران شرکت اریفون آکتی پولاگت (شعبه ایران)

درحال تصفیه (نوبت اول)

پیرو آگهیهای شماره ۶/۹۳۸۷ مورخ ۶۳/۵/۲۰ منتشره در روزنامه رسمی شماره ۱۱۵۱۰ مورخ ۶۳/۶/۱۲ و آگهی شماره ۶/۱۵۸۱۹ مورخ ۶۳/۹/۱۸ منتشره در روزنامه رسمی شماره ۱۱۶۰۴ مورخ ۶۳/۱۰/۶ بدین وسیله از کلیه بستانکاران اریفون آکتی پولاگت درحال تصفیه دعوت میشود که حداکثر ظرف مدت ۶ ماه از تاریخ انتشار این آگهی با در دست داشتن مدارك خود جهت تصفیه حساب به نشانی تهران خیابان ملاصدرا شماره ۷۲ مراجعه نمایند.

مدیر تصفیه شرکت اریفون آکتی پولاگت

بسمه تعالی

دعوت بهمکاری

یک شرکت تولیدی جهت عرضه و معرفی محصولات خود در یکی از فروشگاههای زنجیره‌ای تعدادی فروشنده خانم یا آقا را بصورت قراردادی بهمکاری دعوت مینماید. متقاضیان میتوانند در ساعات اداری با تلفنهای ۳۱۶۶۷۱ و ۳۱۵۲۷۹ تماس حاصل نمایند.

گاراژ فروشی

واقع در سه‌راه آذری تخلیه چهار هزار متر با آب، برق، تلفن پایان کار تجاری فروشی یا معاوضه با ساختمان در تهران تلفن ۸۹۱۶۴۹

پرس هیدرولیک و ضربه‌ای

بقدرتهای ۶۰ تا ۱۰۰ تن مورد نیاز فوری میباشد تلفن ۱ـ۸۳۰۶۹۰ و اصفهان تلفن ۳۲۰۶۳

برای جوراب ۲۰۹ از شهرستانهای اراك ـ قم ـ ساوه ـ و استانهای: سمنان ـ همدان ـ گیلان و ساری نماینده معتبر و فعال میپذیریم ۶۶۷۴۳۵

۱۳۱ فروش ماشین آلات

دستگاه تزریقی پلاستیک نیم کیلوئی فول اتوماتیک ۳۹۳۹۹۰

دستگاه تراش ۵ متری تبریز چك بسیار تمیز سنت ۶۳ به بالاترین قیمت پیشنهادی فروشی ۹۶۳۲۷۷

پرس ضربه‌ای ۵۰ تن لنگ متغیر فروشی آدرس بالاتر از میدان رسالت خیابان هنگام مقابل سازمان آب خیابان آزادگان پلاك ۳۱

دستگاه فشار صابون سازی میکسر بفروش میرسد ۹۲۷۴۷۰
آ_۳۹۷۱۵

۱۳۲ خرید ماشین آلات

خریدار موتور برق شمادر محل تلفن ۳۱۶۴۵۲
آ_۳۷۵۲۱

۱۳۳ ماشین آلات کرایه

اجاره بیل مکانیکی
کمپرسور، کمپرسی خرید و فروش ۶۳۶۰۱۴ _ ۹۳۹۰۳۷

پیمانکاری طرب انگیز
کرایه بیلهای هیدرولیکی کمپرسورهای بتون کنی لوله گذاری لودر بولدوزر خاکبرداری ۵۹۵۸۶۴
آ_۳۹۶۲۷

۱۳۵ آگهی های گوناگون

قالب شانه خارجی فروشی تلفن ۸۲۹۱۲۱
آ_۳۹۷۰۸

تالار آپادانا ۷۳۹۲۰۰
آ_۳۹۷۳۸

تکنیك تلفن ستاریان ۳۴۳۵۴۸
آ_۳۷۵۷۲

خدمات رضا
عکاسی و فیلمبرداری بطریقه ویدئو ۶۵۳۹۵۷

نئون پلاستیك لعل تلفن ۳۰۳۰۸۳
آ_۳۷۸۶۲

سرویس تلفن جوان تلفن ۳۴۴۳۲۱
آ_۳۸۹۳۰

تالار پذیرائی روشنائی ۳۰۲۹۹۳
آ_۳۸۹۳۰

کارهای سری دوزی در منزل پذیرفته میشود تلفن ۹۲۵۸۷۴
آ_۳۷۵۷۱

تابلو
نئون پلاستیک
تعمیرات فلزی استیلی، پلاکی ۶۴۷۱۲۴
آ_۳۹۶۱۶

ارزصادراتی خریداریم ۶۲۴۶۱۸_۱۹
آ_۳۹۰۳۹

فریزر ایستاده خیلی ارزان
بی نظیر با موتور خارجی با ضمانت و فاکتور رسمی ۶۶۸۸۴۴

دانشجوئی

مایل به تعویض دانشگاه رازی باختران (رشته زیست شناسی) بایکی ازدانشگاه های تهران میباشدبااینجانب فرزانه سامانی تلفن ۳۴۲۴۱۰ (سامانی) یامستقیماًبادانشکده علوم باختران تماس بگیرد.

ازفروشنده مغازه خانم شهناز صدر منوچهری واقع درتهران خیابان ارومیه پلاک ۱۶ خواهشمند است. که باخریدار مغازه رمضان بیات با این شماره تلفن تماس بگیرند ۹۶۸۳۸۶

مشاوره مالیاتی
شرکتها- ارث- بازرگانان ۸۲۸۰۸۹

اتاق بار انواع وانت
تعدادی اتاق بار مزدا ۱۶۰۰ نیسان وانت پاترول - تویوتا - شورلت و دوج - سیمرغ و لندرور شش سیلندر کاملاً نو و فابریک بفروش می رسد. تلفن ۶۵۲۰۵۶

۵۰ درصد تخفیف
هتل واریان
به مسافرین زمستانی خود ۵۰ درصد تخفیف میدهد
تلفنهای رزرو ۸۲۳۰۸۰ و ۲-۸۲۹۸۸۱

آموزشگاه علمی پژواک
کنکور اختصاصی - عمومی برای تمام رشته ها
برای کسانیکه نمیتوانند در کلاسهای حضوری شرکت کنند جزوات کامل درسی و تست وجواب تست ها فرستاده میشود
خیابان پیروزی - بعد از چهارراه کوکاکولا - روبروی مسجد قدس - کدپستی ۱۷۱۶۶ تلفنهای ۳۴۱۶۱۴-۳۳۱۷۴۸

آگهی مزایده

چون درنظر است سرقفلی یک دستگاه آپارتمان تجاری واقع درخیابان لاله زارنو ساختمان شماره ۳ البرز طبقه چهارم پلاک ۲۳ واگذار شود.

متقاضیان میتوانند ضمن بازدید ازمحل مذکور پیشنهاد کتبی خود را حداکثر تا ۶۴/۱۱/۱۵ ارائه نمایند بدیهی است شرکت دررد یا قبول یک یاکلیه پیشنهادات مختار است

درخواست ساخت کرپی

جهت ساخت ۱۵۰ هزارعدد کرپی از سازندگان علاقمند دعوت میشود برای دریافت مشخصات به آدرس تهران بزرگراه آفریقا نبش خیابان گلفام پلاک ۸۶ طبقه سوم کارخانجات نساجی بروجرد مراجعه فرمایند. مهلت اعلام قیمت پیشنهادی حداکثر تا یکهفته بعد از تاریخ آگهی خواهد بود.

اطلاعیه

شرکت تجارتی هالکو (سونی)

توزیع آخرین اثر هنری

استاد محمدرضا شجریان در بیداد همایون

شرکت تجارتی هالکو (سونی) آخرین اثر استاد محمدرضا شجریان را در بیداد همایون و با غزلیاتی از حافظ تقدیم دوستداران موسیقی اصیل ایرانی مینماید.

متقاضیان در تهران میتوانند از روز سه شنبه ۶۴/۱۰/۲۴ این اثر هنری را از نمایشگاههای شرکت واقع در آدرسهای زیر ابتیاع نمایند.

نمایشگاه شماره ۱ سونی =تهران خیابان جمهوری نبش شیخ هادی ساختمان سونی

نمایشگاه شماره ۲ سونی =تهران خیابان جمهوری چهارراه سی تیر کوچه مسعود سعد تلفن ۶۷۳۰۸۰ و ۶۷۴۱۰۷

ضمناً کلیه فروشندگان نوار مجاز در شهرستانها میتوانند با اداره فروش شرکت تماس حاصل فرمایند.

تلفنهای دایره فروش و نمایشگاه شماره یك ۶۶۸۶۵۷ و ۶۴۸۴۷۶ و ۶۴۹۵۷۱

مجوز نوار صادره از وزارت ارشاد اسلامی ۵۳/۱۲۴۰

بهاء برای مصرف کننده ۶۵۰ ریال

قابل توجه شرکتهای تعاونی مصرف و مراکز پخش لوازم خانگی
جهت پخش آب میوه گیری طلوع
(برای آبگیری سریع و بهداشتی پرتقال، انار، لیمو، کریپ فروت) نماینده فعال از تهران و شهرستانها میپذیریم ۷۶۵۵۸۳

اطلاعیه شرکت سیمان خراسان
سهامی خاص

باالطاف بیکران الهی، ایجاد یك واحد دوهزار تنی سیمان درجنوب خراسان (شهرستان قائن) بدست و همت برادران ایرانی در مرحله طراحی واجراء میباشد لذا ازافراد وشرکتهای دولتی و خصوصی که‌مایلند در طراحی و ساخت و نصب باما همکاری فرمایند، خواهشمند است سوابق ومشخصات وامکانات و نظریات خودرا به آدرس زیر ارسال‌ویا تماس حاصل فرمایند.
تهران- خ پاسداران- خ شهید کلاهدوز- خ دیباجی‌جنوبی- کوچه سنجابی پلاك ۷۴
سیمان خراسان ـ شرکت سهامی خاص

گمشده

آقای غلامحسین امیرکواسه دارنده شناسنامه شماره ۱۱۵ متولد ۱۳۰۷ ـ صادره از تبریز مدتی است که از خانه خارج و هنوز برنگشته است. از کسانیکه اطلاعی از نامبرده دارند، تقاضا دارد موضوع را به شماره تلفن ۴۶۳۳۵ تبریز ـ محمدعلی صابری اطلاع دهند.

مجله جوانان امروز منتشر شد

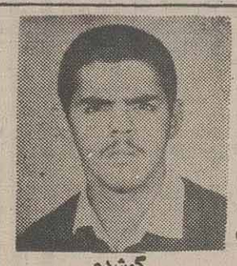

گمشده

عکس‌مقابل محسن‌حیدری از تاریخ ۶۴/۱۰/۲۰ با لباس اورکت وشلوارایزی و کفش قرمز ازمنزل‌خارج و تاکنون مراجعت نکرده است کسانیکه از نامبرده اطلاعی دارند لطفا با تلفن ۵۹۰۴۳۶ ـ ۵۵۱۳۵۶ ـ ۵۴۱۸۲۲ تماس‌و خانواده‌اش را خوشحال سازند.

آگهی تغییرات

برابر صورتجلسه مجمع‌عمومی سالیانه مورخ ۶۴/۹/۱۲ شرکت سهامی تولیدی کارخانه قند و تصفیه شکر اهوازکه بموجب نامه شماره۱۹۹۸ر۵ ـ ۶۴/۹/۲۷ باین اداره رسیده است تغییرات زیر در شرکت مذکور بعمل آمده است.

۱ـ موسسه حسابرسی سازمان صنایع ملی و سازمان برنامه‌بعنوان بازرس قانونی‌و حسابرسی‌شرکت برای مدت یکسال انتخاب گردیدند.

۲ـ تعیین اعضاء هیئت مدیره مطابق باقانون حفاظت وتوسعه صنایع ملی ایران که اجرای آن بعهده سازمان صنایع ملی ایران میباشد براساس احکام‌صادره ازسوی این سازمان خواهد بود.

۳ـ روزنامه کیهان‌جهت درج‌آگهیهای شرکت‌تعیین شد.

۴ـ ۲درصد فروش بابت حق مدیریت ، سازمان صنایع ملی ایران تصویب شد.

م الف۱۱۴۵
ابراهیمی ـ رئیس ثبت شهرستان اهواز
آ ـ ش ۶۲۳۰

آگهی تغییرات

برابر صورتجلسه مجمع عمومی فوق‌العاده‌مورخ ۶۴/۹/۲۶ شرکت سهامی خاص اتوبان جنوب که به موجب نامه‌شماره ۵ـ۲۰ج ـ۵۱الف ۶۴/۱۰/۴ باین‌اداره رسیده است تغییر زیردر شرکت مذکور بعمل آمده‌است.

۱ـ آقای خزعل نواصر عضو علی‌البدل شرکت استعفاء نمودند وازشرکت خارج شدند.

ضمنا کلیه سهام نامبرده به آقای مهدی بنکدار واگذار گردید.

۲ـ آقای مهدی بنکدار بشناسنامه ۵۹۴ فرزند ابراهیم صادره از اراک به جای خزعل‌نواصر انتخاب شدند.

م‌الف ۱۱۴۴
ابراهیمی ـ رئیس ثبت شهرستان اهواز

بسمه تعالی

در اجرای ماده ۳۰۱ قانون مالیاتهای مستقیم آرای صادره هیئتهای‌حل اختلاف مالیاتی و اوراق قطعی بشرح زیر بمؤدیان مربوطه ابلاغ میگردد.

ردیف	نام ونام خانوادگی	شماره‌رای کمیسیون	شماره برگ قطعی	منبع درآمد	سال عملکرد	میزان بدهی
۱	آقای نصیردائی‌زاده	۲۷۱۴ ۶۴/۷/۶	۱۷۳۴ ۶۴/۷/۲۵	بازرگان	۵۵	۹۰۰۸۲۹/
	آقای نصیردائی زاده	۲۷۱۴ ۶۴/۷/۶	۱۷۳۵ ۶۴/۷/۲۵	بازرگان	۵۶	۱۱۱۶۸۵۹/
	آقای نصیردائی زاده	۲۷۱۴ ۶۴/۷/۶	۱۷۳۶ ۶۴/۷/۲۵	بازرگان	۵۸	۳۸۵۴۶۰/
۲	محمود صالحین	۲۷۱۵ ۶۴/۷/۶	۱۷۴۲ ۶۴/۷/۲۵	بسازوبفروش	۵۸	۷۷۳۹۱۵/
۳	ابراهیم وعلی آقاسرشکی	۲۷۱۶ ۶۴/۷/۶	۱۷۴۰ ۶۴/۷/۲۵	بسازوبفروش	۵۸	۳۶۵۸۹۴۶/

خواهشمند است حداکثر ظرف ده روز از تاریخ ابلاغ بمنظور ترتیب پرداخت بدهی خود به حوزه مالیاتی شماره ۱۱۴ اداره کل امور اقتصادی و دارائی استان تهران بنشانی خیابان میرداماد نبش شهید بهزاد حصاری (رازانی جنوبی) مراجعه فرمائید درغیر اینصورت باستناد ماده ۲۸۲ قانون مالیاتهای مستقیم از طریق عملیات اجرائی نسبت به وصول بدهی اقدام خواهد شد.ق/ م الف ۲۵۴۴۹

ممیز مالیاتی حوزه ۱۱۴ اداره کل امور اقتصادی و دارائی استان تهران

بسمه‌تعالی
نوبت اول

آگهی حصروراثت

آقای رامین پیمان باقیمومیت رمضان پیمان‌فر دارای شناسنامه شماره ۶۳۵ فرزند یدالله از این دادگاه درخواست گواهی حصر وراثت نموده و چنین توضیح داده که یدالله پیمان در تاریخ ۶۳/۷/۱۶ درشوشتر اقامتگاه دائمی‌خود بدرود زندگی گفته ورثه آن مرحوم منحصر است به رامین پیمان‌دارای‌شناسنامه‌شماره۶۳۵صادره‌ازمسجدسلیمان۲ـ رازمیك پیمان‌دارای‌شناسنامه شماره۴۰۴شوشتر۳ـرایان پیمان دارای‌شناسنامه‌شماره ۱۶۹۶شوشتر(پسران‌متوفی) ۴ـ راموناپیمان به شناسنامه شماره ۵۸۹ مسجد سلیمان ۵ـ راشین پیمان دارای شناسنامه ۲۲۱ شوشتر (دختران‌متوفی) ۶ـ بانو روح‌انگیز کیاوسی دارای‌شناسنامه شماره ۳۲شادگان همسر متوفی والاغیر اینک باانجام‌تشریفات مقدماتی‌درخواست مزبور را در سه نوبت پی‌درپی ماهی یک مرتبه آگهی‌مینماید تا هرکس اعتراض دارد و یا وصیتنامه از متوفی نزد او باشد از تاریخ نشر نخستین آگهی ظرف ۳ ماه بدادگاه تقدیم دارد والا گواهی صادر و هر وصتنامه جزسری ورسمی که بعداز این موعد ابراز شود از درجه اعتبار ساقط وبلااثر خواهد بود.

دادرس‌دادگاه‌صلح مستقل شوشتر ـ شیخی
آ‌ش۶۲۳۲

بسمه‌تعالی
نوبت اول

آگهی حصروراثت

آقای رامین پیمان باقیمومیت رمضان پیمان‌فر دارای شناسنامه شماره ۶۳۵ فرزند یدالله از این دادگاه درخواست گواهی حصر وراثت نموده و چنین توضیح داده که یدالله پیمان در تاریخ ۶۳/۷/۱۶ درشوشتر اقامتگاه دائمی‌خود بدرود زندگی گفته ورثه آن مرحوم منحصر است به رامین پیمان‌دارای‌شناسنامه‌شماره۶۳۵صادره‌ازمسجدسلیمان۲ـ رازمیك پیمان‌دارای‌شناسنامه شماره۴۰۴شوشتر۳ـرایان پیمان دارای‌شناسنامه‌شماره ۱۶۹۶شوشتر(پسران‌متوفی) ۴ـ راموناپیمان به شناسنامه شماره ۵۸۹ مسجد سلیمان ۵ـ راشین پیمان دارای شناسنامه ۲۲۱ شوشتر (دختران‌متوفی) ۶ـ بانو روح‌انگیز کیاوسی دارای‌شناسنامه شماره ۳۲شادگان همسر متوفی والاغیر اینک باانجام‌تشریفات مقدماتی‌درخواست مزبور را در سه نوبت پی‌درپی ماهی یک مرتبه آگهی‌مینماید تا هرکس اعتراض دارد و یا وصیتنامه از متوفی نزد او باشد از تاریخ نشر نخستین آگهی ظرف ۳ ماه بدادگاه تقدیم دارد والا گواهی صادر و هر وصتنامه جزسری ورسمی که بعداز این موعد ابراز شود از درجه اعتبار ساقط وبلااثر خواهد بود.

دادرس‌دادگاه‌صلح مستقل شوشتر ـ شیخی

آگهی انتقال شرکت

برابر صورتجلسه مجمع‌عمومی فوق‌العاده وهیئت ۶۴/۹/۲۴ شرکت سهامی خاص مرمربتون که بموجب نامه شماره ۱۹۷ ـ ۶۴/۹/۲۴ باین‌اداره رسیده شرکت مذکور از اهواز به تهران خیابان خرمشهر (آپادانا) خیابان مرغاب کوچه شهید ایازی شماره ۴ طبقه سوم انتقال یافت.

مقامی ـ مسئول ثبت شرکتهای ثبت اهواز
آ ـ ش ۶۲۲۵

آگهی تغییرات

برابر صورتجلسه مجمع عمومی فوق‌العاده‌و هیئت مدیره مورخ ۶۴/۹/۲۶ شرکت‌راه برخوزستان تغییرات زیر در شرکت مذکور بعمل آمده است.

۱ـ آقای عبدالزهرا عرب کلیه سهام خود را در شرکت به آقای رحیم محمدنژاد فرزند خضیر بشناسنامه ۸ اهواز واگذار نمود از شرکت خارج شدند ودیگر هیچگونه حق وسمتی درشرکت مذکور ندارند.

۲ـ کلیه سهامداران و سهام هریک بشرح زیر میباشد.

آقایان ابراهیم دزفولی‌پور مدیرعامل ـ عبدالامیر مهتمدی خاص رئیس و محمد علی شیدائی نایب‌رئیس و رحیم محمد نژاد وظهراب عبدالخانی اعضاء علی‌البدل که همگی دارای ۲۰ سهم می‌باشند.

ضمنا نامبردگان برای مدت دو سال انتخاب گردیدند.

م الف ۱۱۴۹
ابراهیمی ـ رئیس ثبت شهرستان اهواز
آ ـ ش ۶۲۲۷

آگهی تغییرات

برابر صورتجلسه هیئت مدیره مورخ ۶۴/۹/۲۶ شرکت ساختمانی خویگان سهامی خاص که‌باین اداره رسیده است تغییرات زیر درشرکت مذکور بعمل آمده است.

۱ـ آقایان حشمت‌الله کریمی مدیرعامل ـ آیت‌الله کریمی رئیس هیئت مدیره وخانم شهین کریمی بسمت نایب‌رئیس هیئت مدیره که همگی برای مدت دوسال انتخاب گردیدند.

۲ـ کلیه اوراق واسناد مالی و تعهدآور شرکت با امضاء مدیرعامل و مهر معتبر میباشد.

۳ـ هیئت مدیره کلیه اختیارات قانونی خود را که‌در اساسنامه دارا میباشند بمدیرعامل شرکت تفویض نمودند.

ابراهیمی ـ رئیس ثبت شهرستان اهواز
آ ـ ش ۶۲۲۴

آگهی تغییرات

براساس صورتجلسه مورخ ۶۴/۹/۱۹ رهمچنین ۶۴/۹/۲۱ مجامع عمومی فوق‌العاده و عادی بطور فوق‌العاده و هیئت مدیره که ضمن نامه مورخ ۶۴/۱۰/۴ شرکت شن خوزستان (سهامی خاص) باین اداره رسیده تصمیماتی اتخاذ گردید.

۱ـ آقای حاج خداداد فرجزاده سی‌وسه‌سهم‌خود رابه آقای فرهان عبدالخانی واگذارو وجوه‌آنرادریافت واز شرکت خارج گردید.

۲ـ آقای کریم عبدالخانی بیست‌سهم به‌آقای سلطان عبدالخانی منتقل نمود.

۳ـ آقای عباس عبدالخانی ازآقای حسن عبدالخانی پنج سهم واز کریم عبدالخانی هشت سهم خریداری‌نمود ووجوه آنرا پرداخت کرد و نیزآقای حسن عبدالخانی و کریم عبدالخانی از شرکت خارج شدند.

۴ـ کلیه سهامداران فعلی شرکت عبارتند از: آقایان سلطان عبدالخانی سی‌و چهار سهم ـ فرهان عبدالخانی سی‌وسه سهم ـ عباس عبدالخانی سی‌وسه سهم

۵ـ سایر موارد ذکرشده در مجامع مورد تصویب سهامداران قرار گرفت.

۶ـ اعضای هیئت‌مدیره عبارتنداز سلطان‌عبدالخانی رئیس هیئت مدیره فرهان عبدالخانی نایب رئیس‌هیئت مدیره ـ عباس عبدالخانی مدیرعامل برای مدت دوسال انتخاب گردیدند.

۷ـ بازرسان عبارتند از سیدموسی بیست سیاح بازرس اصلی ـ عبدالامام خسروی‌نیا بازرس علی‌البدل بمدت یکسال مالی منصوب شدند.

۸ـ حق‌امضاء کلیه اوراق مالی بهادار اسناد تعهدآور با رئیس هیئت مدیره و مدیرعامل متفقا بامهر شرکت معتبر است و در غیاب رئیس هیئت مدیره آقای نایب رئیس هیئت مدیره امضاء نموده با مهر شرکت معتبر می‌باشد.

۹ـ هیئت مدیره جهت انجام کارهای اداری و استخدام ـ اخراج ـ بستن قرارداد بهره‌برداری ازمعادن و ماشین‌آلات اختیار تام به مدیرعامل دادند.

تغییرات فوق ذیل شماره ثبت اولیه ثبت
مقامی ـ مسئول ثبت شرکتهای ثبت‌اهواز
آ ـ ۶۲۲۶

بسمه‌تعالی
دادگستری جمهوری اسلامی ایران
سازمان ثبت اسناد و املاک کشور

آگهی تغییرات شرکت تولیدی ابزارسازان (بامسئولیت محدود)

پیرو آگهی شماره ۱۰۵۵۳ مورخ ۶۲/۱۰/۲۱ برابر صورتجلسه مجمع عمومی فوق‌العاده‌مورخ ۶۴/۱۰/۱ صورت جلسه مجمع عمومی مورخ ۶۴/۹/۲۳ این‌شرکت کماکان به قوت خود باقی است و تصمیمات آن همچنان مورد تائید قرار گرفت و هیچگونه تغییراتی داده نشد.

مراتب ذیل ثبت اولیه به ثبت رسید.
رئیس اداره ثبت اسناد و املاک زنجان ـ مرتضوی

نوبت اول

آگهی حصروراثت

آقای محمدزمان شفیعی‌زاده دارای شناسنامه‌شماره ۲۱۷۶۷ شوشتر فرزند عبدالحسین‌ازاین دادگاه‌درخواست گواهی حصر وراثت نموده وچنین توضیح داده که عبدالحسین شفیعی‌زاده درتاریخ ۱۳۵۹/۱۱/۳ درشوشتر اقامتگاه دائمی خود بدرود زندگی گفته ورثه آن مرحوم منحصر است به ۱ـ محمد زمان بشناسنامه شماره۲۱۸۶۷ شوشتر ۲ـ علی اکبر بشناسنامه شماره ۱۲۰ شوشتر ۳ـ مسعود بشناسنامه‌شماره ۲۷۳۳۱شوشتر (پسران)متوفی ۴ـ زهرا فرزند درویش بشناسنامه شماره ۲۱۸۶۵شوشتر (زوجه متوفی) ولاغیر شهرت همگی شفیعی‌زاده اینک با انجام تشریفات مقدماتی درخواست مزبوررا در سه نوبت پی‌درپی ماهی یکمرتبه آگهی می‌نماید تاهرکسی اعتراض دارد ویا وصیتنامه از متوفی نزد او باشد از تاریخ نشر نخستین آگهی ظرف سه‌ماه بدادگاه تقدیم‌داردوالا گواهی صادر وهر وصیتنامه جز سری ورسمی که بعد از این موعد ابراز شود از درجه اعتبار ساقط وبلااثر خواهد بود.

دادرس دادگاه صلح مستقل شوشتر ـ شیخی

نوبت اول

آگهی حصروراثت

بانو فلکناز شهرت زمانی نافانی نام پدر سید علی بشناسنامه ۹۶۶ درخواستی بخواسته‌صدور گواهی‌حصر وراثت تقدیم وتوضیح داده که‌شوهرش مرحوم غلام فرزند سیف‌الله در تاریخ ۶۴/۷/۱۵ در ماهشهر اقامتگاه‌دائمیش فوت، ورثه‌اش عبارتند از ۱ـ بانو فلکناز زمانی نافانی فرزند سید علی بشناسنامه ۹۶۶ صادره از چهارمحال (زوجه متوفی ـ متقاضی)۲ـ مسعود بشناسنامه ۶۰۱حوزه شش بندر معشور ۳ـ ایرج بشناسنامه ۴۳۹ حوزه‌یک ماهشهر ۴ـ عباس بشناسنامه شش حوزه یک رامهرمز (پسران متوفی) ۵ـ مینا بشناسنامه ۴۸۱ حوزه شش بندر معشور ۶ـ توران بشناسنامه ۴۲۵ حوزه‌یک‌ماهشهر ۷ـ مهناز بشناسنامه ۵۹۳ حوزه یک ماهشهر ۸ ـ فاطمه بشناسنامه ۱۷۸ حوزه یک رامهرمز (دختران متوفی) نام پدر همگی غلام و شهرت همگی غلامحسین‌زاده‌میباشد.

اینک باانجام تشریفات قانونی مراتب مزبور را در سه نوبت متوالی بفاصله ماهی یکمرتبه آگهی می‌نماید تا هرکس اعتراض دارد یا وصیتنامه‌ای از متوفی نزد او باشد از تاریخ نشر نخستین آگهی ظرف سه‌ماه به‌دادگاه تقدیم دارد والا گواهی‌صادر وهر وصیت‌نامه بجز سری ورسمی که بعداز این تاریخ ارائه شود ازدرجه اعتبار ساقط است.

رئیس دادگاه صلح مستقل ماهشهر ـ صحرائیان
آ ـ ش ۶۲۲۸

نوبت اول

آگهی حصروراثت

بانو نازبیگم شهرت گراوندپور نام‌پدر ولی‌بشناسنامه ۲۹۵ صادره از چشمه شیرین ایذه درخواست‌بخواسته صدور گواهی حصر وراثت‌تقدیم‌وتوضیح دادمکه‌شوهرش مرحوم جواد شهرت گراوند بشناسنامه ۶۶ صادره‌گراوند علیا درتاریخ ۶۴/۳/۱۴ در اهواز اقامتگاه دائمیش‌فوت، ورثه‌اش عبارتند از ۱ـ متقاضی با مشخصات فوق (عیال متوفی) ۲ـ مجید گراوند بشناسنامه ۳۱ اهواز ۳ـ محمود گراوند بشناسنامه ۱۷۰۲۲ اهواز ۴ـ محسن گراوند به شناسنامه ۲۳۹۶ اهواز (پسران متوفی) ۵ـ مریم‌گراوند بشناسنامه ۳۳۱ اهواز ۶ـ فاطمه گراوند بشناسنامه ۴۸ اهواز (دختران‌متوفی) ولاغیر پس‌ازوصول دادخواست وثبت بکلاسه ۸ـ۶۴ـ۱۲۱۵ حقوق صلح.

اینک باانجام تشریفات قانونی مراتب مزبور را در سه نوبت متوالی بفاصله ماهی یکمرتبه آگهی می‌نماید تا هرکس اعتراض دارد یا وصیت‌نامه‌ای از متوفی نزداو باشد از تاریخ نشر نخستین آگهی ظرف سه‌ماه به‌دادگاه تقدیم دارد والا گواهی‌صادر وهر وصیت‌نامه بجز سری ورسمی که بعداز این تاریخ ارائه شود ازدرجه اعتبار ساقط است.

دادرس شعبه هشتم دادگاه صلح‌اهواز ـ دری
آ ـ ش ۶۲۲۲

نوبت اول

آگهی حصروراثت

آقای سیامک شهرت صادقی نقدعلی‌علیا نام پدربهمن بشناسنامه ۱۴۳ موالید صادره از نهاوند درخواستی به خواسته صدور گواهی حصر وراثت تقدیم وتوضیح داده که‌پدرش مرحوم‌بهمن‌شهرت صادقی‌نقدعلی علیا بشناسنامه ۹۳ صادره داراب درتاریخ ۶۴/۹/۱۹ در جهرم اقامتگاه موقتش فوت، ورثه‌اش عبارتند از ۱ـ متقاضی‌به‌مشخصات فوق (پسر متوفی) ۲ـ نسرین بشناسنامه ۶۴۲ شادگان ۳ـ یاسمن بشناسنامه ۴۴۷ اهواز ۴ـ بهاره بشناسنامه ۱۰۳۳ موالید اهواز۵ـ بدرالزمان بشناسنامه ۳۵۴شادگان ۶ـ سهیلا بشناسنامه ۴۱۸ نهاوند ۷ـ ناهید بشناسنامه ۱۸۵ اهواز (دختران متوفی) شهرت همگی صادقی‌نقدعلی علیا نام پدر بهمن ۸ـ سرور شهبازی فرزند محمد نبی بشناسنامه ۱۱ نهاوند (عیال متوفی) ولاغیر بشرح پرونده کلاسه ۷ـ۶۴ـ۱۳۵۳ مدنی شعبه هفتم دادگاه عمومی صلح اهواز

اینک باانجام تشریفات قانونی مراتب مزبور را در سه نوبت متوالی بفاصله ماهی یکمرتبه آگهی می‌نماید تا هرکس اعتراض دارد یا وصیت‌نامه‌ای از متوفی نزداو باشد از تاریخ نشر نخستین آگهی ظرف سه‌ماه به‌دادگاه تقدیم دارد والا گواهی‌صادر وهر وصیت‌نامه بجز سری ورسمی که بعداز این تاریخ ارائه شود ازدرجه اعتبار ساقط است.

رئیس شعبه هفتم دادگاه صلح اهواز ـ سمسارزاده

رئیس جمهوری پاکستان در گفتگو با خبرنگاران صدا و سیمای جمهوری اسلامی ایران در اسلام‌آباد:

انقلاب اسلامی ایران پدیده جدیدی در جهان امروز بوده و اسلام راستین را منعکس نموده است

* اسلام آباد ـ خبرگزاری جمهوری اسلامی:

رئیس جمهوری پاکستان ژنرال ضیاء حق را به عنوان کشور آغازکننده جنگ معرفی کرد.

ضیاءالحق که در آستانه سفر رئیس جمهوری اسلامی ایران به پاکستان در گفتگو با خبرنگاران صدا و سیما و خبرگزاری جمهوری اسلامی در اسلام آباد سخن می گفت، اعلام کرد: عراق به ایران حمله کرد وخاک این کشور را اشغال نمود و ایران با عقب راندن عراق خاک خود را باز پس گرفت.

وی افزود: ایران که قهرمان اسلام است، اکنون باید در مرحله‌ای باشد که کمی بیشتر از خود انعطاف پذیری و گذشت نشان دهد.

ضیاءالحق گفت: این به موقع خود مهم خواهد بود که چه کسی جنگ را آغاز کرده و زمانی فرا خواهد رسید که ما با توجه به مدارک موجود می‌توانیم متجاوز را تعیین کنیم وبرای او مجازاتی درنظر بگیریم.

وی در عین حال گفت: در حال حاضر مهم‌تر از همه چیز توقف جنگ است.

رئیس جمهوری پاکستان عراق را در خاطر حمله به ایران محکوم نکرد و در استدلالی برای توقف جنگ گفت: باید در مدت شش سال جنگ به جانهای از دست رفته، به مجاهدین جوان یا شهدای کشور ایران بنگرید که جانهای خود را به خاطر حفظ آزادی کشورشان از دست دادند.

وی ادعا کرد که پاکستان مانع انزوای ایران شده است.

رئیس جمهور پاکستان در تجلیل از انقلاب اسلامی گفت: این انقلاب پدیده جدیدی در جهان امروز است و ایران نقش بسیار مهمی را در این پدیده ایفا کرده و اسلام راستین رامنعکس نموده است.

ضیاءالحق افزود: ایران با عدم تعهد نسبت به ابرقدرتها تشخص خود راحفظ کرده و ما به خاطر این امر از ایران تقدیر می‌کنیم و همچنانکه ایران به برپایی انقلاب اسلامی اطمینان دارد، باید مطمئن باشد که بیش از هرکشور دیگری در جهان اسلام نقش دارد.

سفر رئیس جمهوری اسلامی ایران به پاکستان

رئیس جمهوری پاکستان در مورد سفر رئیس جمهوری کشورمان به کشورش گفت: پاکستان از اینکه به استقبال برادر و دوست آقای خامنه‌ای رئیس جمهوری اسلامی ایران می‌رود، بسیار سرافراز است و این سفر تأثیر مهمی در روابط دوکشور خواهد داشت.

رد شایعه واگذاری پایگاه به امریکا

وی گزارش‌های مربوط به تقاضای آمریکا برای ایجاد پایگاه نظامی در پاکستان را دروغ خواند وگفت: پاکستان به صراحت گفته است که پایگاهی را در اختیار هیچ قدرت خارجی قرار نخواهد داد.

ضیاءالحق ضمن تکرار موضع کشورش در قبال افغانستان گفت: مذاکرات، راه‌حل سیاسی مسأله افغانستان را باعث خواهد شد.

وی در عین حال مخالفت پاکستان با حفظ رژیم ببرک کارمل به عنوان شرط خروج نیروهای اشغالگر را مورد تأکید قرار داد.

روابط هند و پاکستان

رئیس جمهوری پاکستان در مورد عادی ساختن روابط هند و پاکستان گفت: امیدواریم در آینده نزدیک روزی برسد که دوکشور بتوانند تجاوز علیه یکدیگر را محکوم و سرانجام یک پیمان عدم جنگ را امضاء کنند. ضیاءالحق گفت: کشورش خواهان توافق میان اعراب و اسراییل براساس تخلیه سرزمین‌های اشغالی و بازگشت فلسطینیها به کشورشان است. وی معرفی پاکستان به عنوان دولت مورد حمایت آمریکا را تبلیغات برای گرفتار کردن کشورش خواند وتأکید کرد: پاکستان براساس تساوی احترام متقابل با امریکا روابط دارد نه به عنوان یک مستعمره.

رئیس جمهوری پاکستان با اشاره به اثرات فوری لغو حکومت نظامی در این کشور گفت: اکنون به جای اینکه کشور توسط یک رژیم نظامی به شکل استبدادی اداره شود، مردم می‌توانند به طور گروهی منافع خود و همچنین کشور را حفظ کنند. ضیاءالحق در برخورد بامسائل کشورهای جهان سوم گفت: مسئولیت عقب ماندن این کشورها به عهده خود آنهاست و ابرقدرتها در عقب نگهداشتن آنها نقشی ندارند.

ارزیابی انقلاب اسلامی ایران

ژنرال ضیاءالحق رئیس جمهوری پاکستان در پاسخ به این سئوال که باتوجه به گرایش جدید کشورهای منطقه برای گسترش روابط با جمهوری اسلامی ایران و دریافت این واقعیت که انقلاب اسلامی ایران هرگز تهدیدی علیه کشورهای همسایه نبوده و مبارزه آن با قدرتهای جهانی برای حفظ دستاوردهای انقلاب نقش دارد و برهمین اساس، بنده به عنوان یک همسایه نزدیک به این انقلاب و نیز به عنوان یک برادر و یک قدردان حرف زیادی برای تقدیر از ایران دارم. این جانب آنچه راکه از انقلاب اسلامی ایران مشاهده کردم، بسیار قابل تعریف و تقدیر است. اما ایران همچنین باید درک نماید که همسایگانی چون پاکستان نقش عمده‌ای را ایفا نموده‌اند و علیرغم این که مطبوعات ایران از بدو حرکت انقلاب طی شش سال گذشته مرتب به پاکستان حمله کرده و آن را به باد انتقاد گرفتند و این جانب هدف حملات مطبوعات ایران بودم، اما من و همچنین مردم پاکستان اصلا ناراحت و رنجیده خاطر نشدیم. چرا که ایران با وضعیت غیرعادی مواجه بود و ما باید به برادران و همسایگانمان در ایران کمک می‌کردیم. پاکستان امروز مفتخر است که نگذاشته است شما منزوی شوید. ما شما را در صحنه نگه داشته‌ایم و این امتیازی است که اینجانب از طرف پاکستان دارم. به نظر ما، هنوز زمان آن فرا نرسیده که انقلاب نتایج مشخصی را به بار آورد زیرا شما درحال انقلاب هستید و انقلاب همچنان در حال تداوم است و در حال حاضر شما مشغول سپری کردن وضعیت غیرعادی انقلاب هستید اما زمان آن فرا رسیده است که ایران تحکیم یابد. این کشور باید دستاوردهایش را در منطقه و روابط خود با همسایگان و پیوندش را به عنوان یک عضو امت اسلامی تحکیم کند و اینجانب اکنون شاهد آن هستم که اولین سفر رئیس جمهوری ایران به پاکستان در حال وقوع است و ما از این موضوع بسیار خوشحال هستیم.

وی در مورد تاثیر سفر قریب‌الوقوع حجت‌الاسلام خامنه‌ای رئیس جمهوری اسلامی ایران به پاکستان در گسترش هرچه بیشتر روابط و پیوندهای مردم مسلمان دوکشور دوست و همسایه ایران و پاکستان، گفت: به نظر اینجانب این سفر تأثیر مهمی خواهد داشت. زیرا براساس تجارب ۹ ساله و علیرغم وجود روابط نزدیک، سفرهای سران کشورها همواره موجب تفاهم بیشتر و ایجاد فضا و محیطی بهتر می‌شود و پاکستان از اینکه به استقبال برادر و دوست، حجت‌الاسلام خامنه‌ای رئیس جمهوری اسلامی می‌رود، بسیار سرافراز است. این نخستین سفر ایشان به پاکستان می‌باشد و اینجانب امیدوارم سفر ایشان به پاکستان موجبات تفاهم و تحکیم هرچه بیشتر روابط میان دوکشور را فراهم سازد. نهایتا این امر به سود هردوکشور ایران و پاکستان خواهد بود.

> * زمانی فرا خواهد رسید که ما با توجه به مدارک موجود می‌توانیم متجاوز را تعیین کنیم و برای او مجازاتی در نظر بگیریم.
> * عراق به ایران حمله کرد و خاک این کشور را اشغال نمود و ایران با عقب راندن عراق، خاک خود را پس گرفت.

متجاوز در جنگ شناخته خواهد شد.

ژنرال ضیاء الحق در پاسخ به سئوال خبرنگاران ایرانی که نظر شما در مورد تجاوز عراق به سرزمین جمهوری اسلامی ایران که در سپتامبر ۱۹۸۰ صورت گرفت و بیش از ده شهر منهدم و صدها روستا قریب به دو سال تحت اشغال ارتش عراق قرار داشت و با خاک یکسان شد، چیست؟ گفت: همان طور که می دانید در روز پنجم آغاز جنگ اینجانب به عنوان اولین رئیس یک کشور به تهران و سپس به بغداد رفتم تا برادرانمان را در ایران و عراق به توقف جنگ متقاعد سازم و آنها اجازه دهند کشورهای اسلامی مساله را از طریق مذاکرات آمیز حل نمایند. از آنجایی که من از اول تا آخر در جریان این امر قرار داشته‌ام، پاسخم در همین رابطه است. علاوه براین، ما عضو کمیته صلح اسلامی هستیم و این تلاش ما برای ایجاد تفاهم میان دو کشور مسلمان و برادر بوده است. به عقیده من چندان مهم نیست که چه کسی جنگ را آغاز کرد، در عین حالی که این موضوع خود فهمیده خواهد شد و زمانی فرا خواهد رسید که ما با توجه به مدارک موجود (در آن زمان) می توانیم بگوییم فلانی متجاوز بوده است و مجازاتی را برای او در نظر بگیریم.

ولی در حال حاضر مهمتر از همه توقف جنگ است. ما برای یک مدت طولانی شش ساله تلاش کردیم و باید در این مدت به خانه های از دست رفته، به مجاهدین جوان یا شهدای کشور ایران بنگرید که جانهایشان را به خاطر حفظ آزادی خود از دست دادند و بنابراین مشخصات فکر می کنم ایران که قهرمان اسلام است و انقلاب را برپا کرده است، باید اکنون در مرحله‌ای باشد که کمی بیشتر از خود انعطاف پذیری نشان دهد. کاملا درست گفتید که عراق حمله کرد و خاک کشور شما را اشغال نمود. شما خاکتان را باز پس گرفتید و عراقی ها دیگر خاک ایران را در اشغال ندارند و به عقب رانده شده‌اند و شما در خاک خودتان هستید. بنابراین، به نظر من مهم این است که ایران انعطاف پذیری و تفاهم نشان دهد و دو کشور ابتدا خودشان باید به کمک سایر سازمان ها از جمله کنفرانس اسلامی، سازمان ملل متحد و نیز جنبش عدم تعهد به این جنگ پایان دهند. اکنون باید پشت میز کنفرانس نشسته و ببینیم چگونه می توانیم مسئله را به طور مسالمت آمیز بهتر حل و فصل کنیم تا در آینده میان کشورهای اسلامی و هم چنین بین ایران و عراق تفاهم خوبی، به وجود آید و همه به عنوان امت اسلامی متحد شوند.

ما در این دنیا به عنوان مردم ضعیف که تعدادشان یک میلیارد نفر می باشد، می توانیم روحیه اسلامی را به بشریت عرضه کنیم و تلاشهای پاکستان همواره بر آن خواهد بود که صلح را بین ایران و عراق به وجود آورد.

منشاء مشکلات جهان سوم؟

رئیس جمهوری پاکستان در پاسخ به این سئوال. که آیا شما با این نظریه یا واقعیت که اغلب مشکلات امروز جهان سوم ناشی از اعمال نفوذ قدرتهای بزرگ جهانی است، موافق هستید و در این صورت کشورهای عقب نگهداشته شده چگونه می توانند از تحت تاثیر قرار گرفتن و اعمال نفوذ قدرتهای جهانی دور بمانند؟ گفت: من با این عقیده معمولی موافق نیستم. این مثل آدمی است که به اسلام ایمان ندارد ولی مدعی است که از اسلام دور نگهداشته شده و به وی اجازه شناخت خدا، کسب دانش و تعلیمات پیامبر اسلام داده نشده است. این جهالت خودش است و چگونه می توان خداوند متعال یا کس دیگری را مقصر دانست؟ کشورهای جهان سوم در چنین وضعیتی هستند. اگر ما امروز عقب مانده‌ایم، کس دیگری مقصر نیست و چنانچه ما خواهان ایستادن روی پای خود هستیم، نباید کس دیگری را به جز خود مقصر بدانیم.

ما باید ضعفهای خود را مورد بررسی قرار دهیم و به عقیده من، سیاست رویارویی نباید وجود داشته باشد. ما نباید نسبت به کشورهای پیشرفته که زندگی خوبی را برای مردم خود به وجود آوردند، بخل بورزیم بلکه باید ضمن تقدیر از تلاشهایشان برای یادگرفتن از آنها کوشش کنیم. باید ببینیم آنها چگونه پیشرفت کرده‌اند و ضعفهای احتمالی آنها را تکرار نکنیم. من به اسلام اعتقاد دارم و فکر می کنم کشورهای جهان سوم باید با نگرش به خود، ضعفهایشان را برطرف کنند. به خود اطمینان داشته و روی پای خود بایستند. نباید سیاست رویارویی را دنبال کنند بلکه باید درجهت همکاری بادیگر کشورهای جهان سوم عمل کنند.

> ایران قهرمان اسلام است و بیش از هر کشور دیگری در جهان اسلام نقش دارد.
> * پاکستان پایگاهی در اختیار هیچ قدرت خارجی قرار نخواهد داد.
> * محمدعلی جناح رهبر استقلال پاکستان اولین سخنگویی بود که به حمایت از فلسطینی‌ها سخن گفت.

حمایت امریکا از پاکستان

ژنرال ضیاء الحق در مورد معرفی دولت پاکستان به عنوان دولت مورد حمایت آمریکا و نیز مسائل، پی آمدها و تبلیغات پیرامون آن گفت:

هدف این تبلیغات گرفتار ساختن پاکستان است. در حال حاضر علیه ایران به طور مخفی سخن می گویند زیرا ایران در مساله اسلام در حال پیشرفت است. پاکستان که خود را جمهوری اسلامی می داند و تدریجا در حال اجرای موازین اسلامی است نیز مورد حمله قرار می گیرد. همچنین علیه همه کشورهای اسلامی نیز تبلیغ می شود ولی ما باید دشمنان اسلام را که همه جا هستند، بشناسیم.

پاکستان همواره سیاست مستقلی را دنبال کرده است و معتقد به داشتن روابط حسن همجواری با ایران، هند، چین و هر کشور دیگری است. ایران نیز دوستانی دارد و ما معتقدیم کسانی که می‌توانند به ما کمک کنند، روی چشم‌هایمان جای دارند و باید آنها را امتحان کنیم. ما براساس احترام متقابل به استقلال یکدیگر با آمریکا روابط داریم نه به عنوان یک مستعمره. ما سیاست خارجی خود را به شکلی توسعه می‌دهیم که به ضرر ما نباشد بلکه به نفع پاکستان باشد و به همین دلیل سیاست خاصی را دنبال می‌کنیم. ما بر روابطمان با آمریکا اهمیت لازم را می‌دهیم اما نه به عنوان یک مستعمره، بلکه به عنوان کشوری مستقل که حقوقی برای خود دارد.

ما تا آنجایی که منافع ما و دو کشور ایجاب کند، همکاری می‌کنیم. اما تبلیغات ادامه دارد و این نه تنها علیه ایران و پاکستان بلکه علیه همه کشورهای اسلامی است و تا جایی که می‌دانم این تبلیغات توسط دشمنان اسلام طراحی می‌شود و شما می‌دانید آنها چه کسانی هستند.

واگذاری پایگاه به امریکا

سئوال شد: به نوشته مطبوعات خارجی آمریکا خواهان پایگاههای نظامی در منطقه (مکران) پاکستان است، آیا حکومت شما با در اختیار گذاردن پایگاه نظامی به یک کشور خارجی موافقت خواهد کرد؟

رئیس جمهوری پاکستان در پاسخ اظهار داشت: این نیز دروغ است. آمریکا پایگاهی در پاکستان از ما درخواست

بقیه در صفحه ۱۷

در آستانه سفر حجت‌الاسلام والمسلمین سیدعلی خامنه‌ای رئیس جمهوری اسلامی ایران به پاکستان

گفتگوی مهم رادیو و تلویزیون پاکستان با رئیس جمهوری پیرامون: اهداف سفر به پاکستان، روابط با کشورهای منطقه، راه حل جنگ تحمیلی، مساله افغانستان و امید به آینده

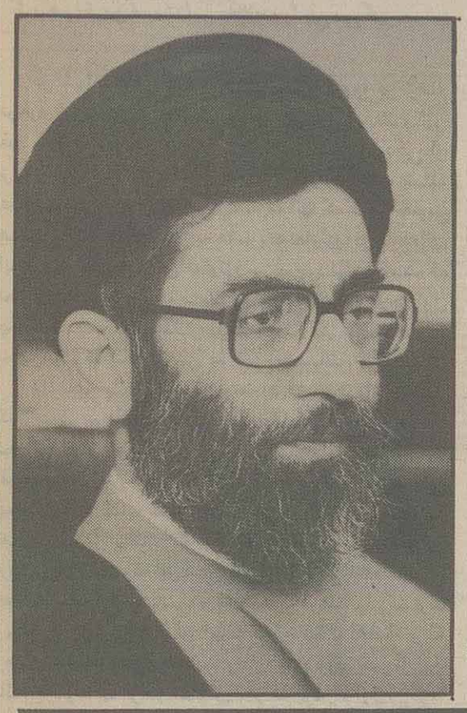

حجت الاسلام و المسلمین سید علی خامنه‌ای رئیس جمهوری در آستانه سفر به پاکستان، ضمن تأکید بر خروج هر چه سریعتر و بی قید و شرط نیروهای اشغالگر از افغانستان، اظهار داشت: تنها راه حل مسأله افغانستان بها دادن به مردم این کشور است. ما به تجاوز نیروهای بیگانه به کشور افغانستان اعتراض داریم و معتقدیم که به مردم افغانستان ستم شده و تمامیت ارضی آن کشور و استقلال مردم آن به خطر افتاده است.

رئیس جمهوری این مطلب را در مصاحبه‌ای که توسط خبرنگاران رادیو تلویزیونهای ایران و پاکستان در تهران انجام گرفت ایراد کرد. ایشان در این مصاحبه درپاسخ به سئوال خبرنگار پاکستانی که نظر رئیس جمهوری را در مورد راه حل مسأله افغانستان جویا شد؟ گفت: امروز اگر بخواهیم آن حادثه تلخ (تجاوز نیروهای شوروی به افغانستان) را جبران کنیم و این آب رفته را به جوی بازگردانیم، ناگزیر بایستی به مردم افغانستان بها داده شود. در مذاکرات، تصمیم گیریها، شکل حکومت آینده و تنظیم روابط داخلی و خارجی افغانستان بی‌شک مردم محور اصلی هستند.

اگر مردم افغانستان را که یک ملت مسلمان و مؤمن و علاقمند به موازین و ارزشهای اسلامی هستند، مورد توجه قرار دهیم، بی گمان مشکل افغانستان حل خواهد شد. رئیس جمهوری سپس تأکید کرد: ما از این که به دور از چشم مردم صلح به تهران و مذاکرات این هیأت با ایشان گفت: انها قبول داشتند که عراق تجاوز کرده است، پس راه حل کاملا روشن است. حالا که متجاوز شناخته شده باید مورد تنبیه قرار گیرد. امروز نیز کشورهای اسلامی می‌توانند با اعمال فشار بر عراق آن را به قبول این نتیجه منطقی و طبیعی وادار کنند.

اگر این فشار از سوی کشورهای اسلامی در سال اول جنگ انجام می‌گرفت و این موضع عادلانه اتخاذ می‌شد و نشان داده می‌شد، مسلما جنگ تا این مدت به طول نمی‌انجامید.

امروز هم هر چه دیر شود، این موضع گیری کشورهای اسلامی در مقابل رژیم متجاوز عراق باز امکان طولانی شدن جنگ را به دنبال دارد.

وی افزود: متجاوز مشخص است، این ادعای ما نیست، این چیزی است که همه کسانی که با مسأله جنگ از نزدیک آشنا می‌باشند و آن را به سئوال دیگر خبرنگار پاکستانی پیرامون جنگ عراق با ایران و پیشنهاد ایران برای حل آن گفت: ما از اولین روزهای شروع این جنگ تحمیلی که با تجاوز عراق به ایران آغاز شد، پیشنهادهای سازنده خودمان را دادیم و چون این پیشنهادها منطقی بود و نیز به دلیل آن که در هیچیک از گفتگوهائی که به صورت دو جانبه و یا چند جانبه با کسانی که در این مسأله دخالت می‌کردند، پاسخ قانع کننده‌ای نسبت به این پیشنهادات نشنیدیم، همچنان بر آنها پای می‌فشاریم. این پیشنهادات بسیار روشن و شامل قطع تجاوز، تنبیه متجاوز و پشیمان کردن متجاوز از تکرار این عمل بود.

رئیس جمهوری با اشاره به سفرهای هیأت برگزیده سازمان کنفرانس اسلامی، به نام هیأت

> * همه کسانیکه با مساله جنگ از نزدیک آشنا هستند، میدانند راه حل آن هم چیست، آنها میدانند که متجاوز چه کسی است و وقتی که متجاوز معلوم است، راه حل هم معلوم و مشخص است.
> * ما به تجاوز نیروهای بیگانه به کشور افغانستان اعتراض داریم و معتقدیم که به مردم افغانستان ستم شده و تمامیت ارضی آن کشور و استقلال مردم آن به خطر افتاده است.

> * روابطمان با دولت های عربی و کشورهای عربی خوب و روز به روز رو به بهتر شدن است.
> * ما هرگز در فکر این نبوده‌ایم که با انسانها حتی کسانی که دارای تفکرات دیگری هستند، با ستیزه گری و خشونت برخورد کنیم
> * از آغاز تشکیل نظام جمهوری اسلامی، ما روابطمان را با دنیا برمبنای خوشبینی نسبت به انسانها قرار داده‌ایم.

روابط با کشورهای عرب منطقه

رئیس جمهوری در بخش دیگری از این مصاحبه پیرامون روابط جمهوری اسلامی با کشورهای عرب منطقه خلیج فارس گفت: روابط ما با کشورهای همسایه عرب خوب و رو به محکم شدن است. از آغاز انقلاب هم روابط فراز و نشیب‌هائی داشته، گاهی تیره و سرد و گاهی خوب و امید بخش بوده است. امروزه از آن روزهائی است که روابط خوب است و البته با تلاش صمیمانه‌ای که از سوی ما و بعضی از کشورهای حوزه خلیج فارس انجام گرفته، این وضعیت به وجود آمده است. ما و برادران عربمان در حوزه خلیج فارس و فراتر از خلیج فارس، صمیمیت‌هائی می‌بینیم. البته بعضی از کشورهای عرب از ابتدا در یک موضع کاملا صادقانه و دوستانه با ما قرار داشتند.

کشورهای سوریه، لیبی، الجزایر و یمن جنوبی و برادران ما در صحرا از جمله این کشورها بودند. البته ما خودمان به مناسبتهائی نخواستیم با بعضی از کشورهای عربی مثل مراکش و مصر روابطی داشته باشیم و روابط خود را قطع کردیم. در زمان «نمیری» روابطمان با رژیم او قطع شد. ولی امروز با سودان روابطمان خوب است. در مجموع روابطمان با دولتهای عربی و کشورهای عربی خوب و روز بروز نیز رو به بهترشدن است.

اهداف سفر به پاکستان

حجت‌الاسلام والمسلمین خامنه‌ای در ادامه این گفتگو درباره سفرش به پاکستان و اهدافی که این دیدار تعقیب می‌کند با اشاره به مشترکات تاریخی و جغرافیائی دو کشور اظهار داشت: می‌توان گفت از بعضی جهات هیچ کشور دیگری در میان کشورهای اسلامی به قدر پاکستان به ما نزدیک نیست، مردم پاکستان برادرانی هستند که در تاریخ، فرهنگ، زبان، ادبیات و هنر با ملت ما وجوه مشترک زیادی دارند. از سوی دیگر چون پاکستان به عنوان یک کشور اسلامی تشکیل شده، این هم امتیاز دیگری است که ما را به این کشور پیوند می‌دهد. مرزهای طولانی ما با یکدیگر و منافع مشترک، عوامل دیگر این رابطه محسوب می‌شوند. بنابراین پاکستان برای ما یک همسایه و یک کشور دوست و برادر است. یک ملت بزرگ، صمیمی و عزیز است. در پاکستان علمای بزرگ و مؤلفین و متفکرین بزرگی بوده‌اند و باز هم هستند که همه روی مسائل اسلامی کار و تحقیق می‌کنند. ما با مردم پاکستان احساس برادری می‌کنیم و این سفر می‌تواند این برادریها را هرچه بیشتر نزدیکتر و روابط را گرم‌تر و شیرین‌تر کند.

ما از سالها پیش و از بعد از انقلاب احساس می‌کنیم که باید ارتباطات‌مان را با پاکستان بیشتر کنیم. امروز از نزدیکی روابط ما این دو ملت سود خواهند برد.

رئوس مذاکرات

رئیس جمهوری در مورد رئوس مذاکرات خود با مقامات پاکستانی گفت: ما در درجه اول مسائل مربوط به دو کشور و روابط فیمابین را از جنبه‌های مختلف بررسی خواهیم کرد و راههای اعتلاء بخشیدن به سطح این روابط را خواهیم سنجید، تا انشاءالله سطح روابط را باز هم بالا ببریم و عمیق کنیم. چه از جنبه‌های اقتصادی و سیاسی و چه از نظر فرهنگی.

رئیس جمهوری گفت: بحث دیگر ما با برادران پاکستانی درباره مسائل جهانی و اتخاذ مواضع مشترک و نزدیک کردن مواضع‌مان به یکدیگر در این مسائل است. در منطقه هم مسائل مهمی وجود دارد که باید آنها را مورد بحث قرار دهیم. مسأله افغانستان و مسائل مربوط به منطقه فوق‌العاده حساس اقیانوس هند از همین مسائل است. در زمینه اشتراک مساعی در سازمانهای بین‌المللی نیز بحث‌هائی خواهیم داشت. همانطور که می‌دانید ما با پاکستان در سازمان ملل، در غیرمتعهدها در یونسکو و بسیاری از مجامع جهانی هر دو سهیم هستیم و می‌توانیم نقش‌های مهمی در آن جوامع داشته باشیم به شرط آن که مواضع‌مان را هرچه بیشتر به هم نزدیک کنیم.

امید به آینده

در این مصاحبه خبرنگار پاکستانی از رئیس جمهوری سئوال کرد: انقلاب اسلامی موفقیت شایانی کسب کرده است. امیدهای شما برای ثبات این جمهوری اسلامی به عنوان یک کشور اسلامی موفق در دنیا چیست؟

رئیس جمهوری در پاسخ گفت: ما در حقیقت امیدهای زیادی نسبت به آینده داریم و همه چیز هم تاکنون این امیدها را تقویت کرده است. ما نظام کشورمان را بر مبنای مقررات اسلامی قرار دادیم و معتقدیم که مقررات اسلامی تضمین کننده رفاه و امنیت و سلامت جامعه است. تجربه‌های ما از آغاز پیروزی انقلاب تا امروز تجربه‌های خوبی بوده‌اند. با اینکه حوادث چند سال اخیر، حوادث دشوار و سنگینی بودند که عمدتا نیز بر ما تحمیل شدند. یک نمونه عمده از این حوادث جنگی است که بیش از ۵ سال است بر ما تحمیل شده است. ما با وجود سنگینی این حوادث و با توجه به اینکه جنگ بطور طبیعی بسیاری از امکانات را از بین می‌برد و به سوی خود جذب می‌کند، با این حال در زمینه‌های مختلف اقتصادی فنی و انسانی موفقیت‌های زیادی کسب کرده‌ایم. البته هنوز زود است که نتایج این موفقیت‌ها به شکل یک پدیده محسوس و ملموس به چشم بینندگان خارجی بیاید. اما مسلما چنین آینده‌ای در پیش خواهد بود و

بقیه در صفحه ۹

> * ما نظام کشورمان را بر مبنای مقررات اسلامی قرار دادیم و معتقدیم که مقررات اسلامی تضمین کننده رفاه و امنیت و سلامت جامعه است.
> * ما با وجود سنگینی حوادث ۵ سال گذشته و با توجه به اینکه جنگ بطور طبیعی بسیاری از امکانات را از بین می‌برد و به سوی خود جذب می‌کند، در زمینه‌های مختلف اقتصادی، فنی و انسانی موفقیت‌های زیادی کسب کرده‌ایم.

> تنها راه حل مساله افغانستان، بهاء دادن به مردم این کشور است
> * ما باید به دنیا نمونه و الگو بدهیم
> پاکستان برای ما یک همسایه، یک کشور دوست و برادر است.

نگرشی به تعاونی (آخرین قسمت)

هدف تعاونیها، داشتن «دولت تعاونی» است نه «تعاونی دولتی»

نوشته: علی اکبر امینی

درآخرین بخش از سلسله مقالات «نگرشی به تعاونی» مروری خواهیم داشت برمشکلات و موانع تعاونی ها و آثار مثبتی که درصورت رفع آنها بر تعاونی ها مترتب خواهد بود.
درهمینجا از خوانندگان عزیزی که این سلسله مقالات را دنبال کرده اند تشکر می کنیم و تقاضا داریم با نظریات و پیشنهادات خود ما را درارائه هرچه بهتراین قبیل مقالات یاری کنند.
با هم آخرین قسمت این مقالات را پی می گیریم.

***

در شماره پیش اشاره کردیم که تعاونیها در وضع موجود از کارآیی و بالندگی لازم برخوردار نیستند و این خود معلول پاره‌ای مشکلات است. به گمان ما یکی از بزرگترین مشکلاتی که گریبانگیر تعاونیها است مسئله عدم شناخت مردم از تعاونی است، چه آنها که عضو تعاونی هستند و چه آنها که هنوز به عضویت تعاونیها درنیامده اند. این باور برای اعضای تعاونی نیز بوجود نیامده است که تعاونی سازمانی است متعلق به خود آنها و در درجه اول چشم امید به حمایت عضو دوخته است. اگر عضو تعاونی به این نهاد کمک نکند پس چه کسی پشتیبانش خواهد بود؟

متاسفانه پاره‌ای حقایق و مشاهدات حاکی از آن است که اعضاء همینکه به عضویت تعاونی در می‌آیند، کار را تمام شده تلقی می کنند و توقع دارند تعاونی با سرانگشت افسونگر خویش همه مشکلات را حل کند. این توقعی بیجاست که نشانه عدم آگاهی فرد از تعاونی است. از تعاونی نباید انتظار معجزه داشت. قوه محرکه تعاونی فرداست. اوست که باید در قالب سازمانی بنام تعاونی فعالانه سرنوشت سیاسی و اقتصادی خودش را رقم بزند وبداند تعاونی واقعی آن است که به دست اعضاء و به وسیله اعضاء، کنترل، هدایت واداره شود واگر غیر از این باشد دو راه بیشتر در مقابلش نخواهد بود.راه اول، رکود، پژمردگی و شکست است. راه دوم غلتیدن تعاونی به دامان دولت.

به عبارت دیگر اگر تعاونی بوسیله عضو اداره نشود، یا می میرد و یاهرچه بیشتر دولتی می شود و فراموش نکنیم که هدف موسسین تعاونی این بود که «دولت»ها «تعاونی» شوند، نه اینکه «تعاونی ها دولتی» شوند. یعنی اینکه مردم هرچه بیشتر در صحنه حضور یابند واز گسترش بی حد امور دولت جلوگیری کنند، ولی ما هنوز نتوانسته‌ایم به این مهم دست یابیم. هنوز اعضای تعاونی حاضر نیستند به وظایف خویش عمل کنند. حتی در جلسات مجمع عمومی هم شرکت نمی کنند و این که چه کسانی به عنوان «هیئت مدیره» انتخاب شوند، چندان برایشان مطرح نیست.

در یکی از سازمانها، برای اینکه اعضاء برای شرکت در جلسه انتخاب هیئت مدیره و مدیر عامل ورسیدگی به حساب سود و زیان سالانه تشویق شوند، برای شرکت کنندگان جوائزی در نظر گرفته بودند!

در جای دیگر در جلسه مجمع عمومی یک شرکت تعاونی مصرف از حدود ۱۵۰۰ نفر عضو، حتی ۷ نفر هم شرکت نکرده بودند.

طبیعی است در این نوع شرکتها که از جانب اعضاء کنترلی نیست، باب سوء استفاده هم باز است و به علاوه وقتی که اعضاء براعمال هیئت مدیره وسایر مسئولین نظارت نداشته باشند، آنها هم انگیزه خدمتی لازم را نخواهند داشت.

برای غلبه براین مشکلات تنها راه، آموزش است. از طریق انتشار کتاب، مقاله، تهیه فیلم و.... با این مسئله هم اکنون در نهایت بی تفاوتی برخورد می‌شود.

رادیو و تلویزیون به مدت برنامه یی را به این مسئله اختصاص می‌دهد که آن هم تنها به پخش مصاحبه با چند نفر در ارتباط یا بی ارتباط با تعاونی اکتفا می‌شود و این در کشوری است که بیشتر مردمش نسبت به تعاونی درک و شناختی ندارند و نسبت به اهداف اقتصادی، سیاسی و اجتماعی آن بی‌اطلاعند.

در ضرورت شناخت اهداف چند بعدی تعاونی همین بس که یکی از اصول تعاونیها که در سطح بین‌المللی مقبولیت عام یافته، اصل آموزش است. در قوانین تعاونی همهٔ کشورها مقدار معینی از سود حاصل از تعاونیها به «آموزش» اختصاص یافته است. اما متاسفانه جای این اصل اساسی در طرح قانونی تعاونیهای ما خالی است.

برای آشنایی با رئوس مهمترین مشکلات تعاونی‌های موجود پای صحبت پاره‌ای از دست‌اندرکاران تعاونیها می‌نشینیم.

یکی از مسئولین تعاونیهای مراکز گسترش می‌گوید: علت تشکیل این تعاونیها اجرای بند ۲ اصل ۴۳ قانون اساسی است که برای افراد قادر بکار که بیکارند ولی ابزار کار ندارند، از طریق تعاونی یا وام بی بهره ابزار کار فراهم کنند. براین اساس شورای انقلاب در سال ۵۸ مراکز گسترش را پیش‌بینی و ایجاد کرد و به فاصله یکی دوهفته از تاریخ تصویب، اجرای آن آغاز شد، ولی در عمل با مشکلاتی مواجه گردید.

اولین مشکل، عدم آشنایی مسئولین و کارشناسان در سطح وزارتخانه ها و ادارات و استانها، با این قانون، ماهیت و روش اجرای آن و همچنین عدم آشنایی آنها با مسئله اشتغال و نحوه ایجاد اشتغال تولیدی بوده و هست که این خود موجب شده است مسأله اشتغال نتواند در مسیر صحیح خویش قرار بگیرد. بطوریکه می توان گفت حتی ۲۰ درصد قانون اشتغال هنوز جامه عمل به خود نپوشیده است. مشکل دوم، کارشکنی هایی است که از جانب بعضی از کارشناسان و مسئولین بعمل آمد. مشکل سوم، عدم تهیه آئین نامه های اجرایی لازم بود‌چه در رابطه با روش کار مراکز گسترش و چه در رابطه با روش کار شرکتهای تعاونی. بعضی از آئین نامه هائی که می بایست تهیه شود عبارت است از:

- شرح وظایف کارکنان مراکز گسترش و دفتر شورا.
- آئین نامه های فنی و مالی و خدماتی مراکز گسترش.
- آئین نامه حقوق و دستمزد.

مشکل چهارم نقصی است که در خود قانون است.

یکی از نقاط ضعف این قانون وابستگی مراکز گسترش به استانداریها و وزارت کشور است چون ماهیت کار آنها با کار وزارت کشور متفاوت است.

مشکل دیگر قانون، عدم پیش بینی ایجاد واحد در شهرستانها و بخشها و دهستانها است. زیرا این قانون فقط واحدهای اداری خود را در مراکز استان و مراکز کشور پیش بینی کرده است و این موجب بوروکراسی و کندی کارها می شود.

مشکل پنجم، مشکل زمین است. زمینهای مورد نیاز برای ایجاد واحد های کشاورزی و صنعتی اکثرا از جانب سازمانهای مربوطه واگذار نشده و یا اگر هم واگذار شده بدون مدرک و سند بوده است. حتی اگر در بعضی موارد با سند و مدرک هم داده شده بعدا پس گرفته شده و موجب جابجایی ملک شده که این امر خود موجب زیان دیدن تولید شده است. مثلا در رابطه با واحد های کشاورزی زمینهایی بوده است که صرفا با یک کاغذ عادی از جانب هیئت ۷ نفره آنهم به مدت یکسال واگذار شده است و پس از مدتی مقداری از این زمینها را پس گرفته‌اند و درحال حاضر هم به دلیل اینکه مالکین و متصرفین این زمینها فاقد مدرک و سند رسمی هستند، هیچ گونه کمکی از دستگاههای دولتی نمی توانند دریافت دارند. چون در هرمورد که متصرفین زمین درخواست کمکی از دولت بکنند از جمله برای گرفتن کود شیمیائی، سموم، ضد آفت، حفر چاه و یا غیره بایستی سند قطعی ارائه دهند.

همین طور وزارت مسکن در این رابطه، محدودیت هایی را ایجاد کرده و موجب تضییقاتی شده است. مثلا فلان واحد صنعتی که در فلان نقطه شهر در زمینی که واگذار شده، تاسیساتی ایجاد کرده است، حالا اگر وزارت مسکن این زمین را پس بگیرد تکلیف آن تاسیسات چه می شود؟

مشکل ششم عدم وجود امکانات دراین زمینه است. خیلی از زمینهایی که به کشاورزان داده شده فاقد آب برای کشاورزی بوده است و وقتیکه در آنها چاه حفر شده و آبی پیدا نشده، خساراتی از این بابت به بار آمده است. در بعضی از موارد به واحدهای تولیدی و صنعتی یا برق نداده‌اند و یا مواد اولیه را به مقدار خیلی کم در اختیارشان گذاشته‌اند. در نتیجه اینها مجبور شده‌اند مواد اولیه را از بازار آزاد تهیه کنند.

مشکل هفتم عدم همکاری ادارات استان و کشور در رابطه با دادن مجوز موافقت اصولی و اسناد مالکیت وامثال آن است.

مشکل هشتم عدم آشنایی مردم با این تشکیلات است. تبلیغات بسیار ضعیفی که در این مورد انجام شده است نشان می دهد وسایل ارتباط جمعی به شکل کافی و گویا در رابطه با قانون اشتغال حرکت نکرده‌اند. البته همکاریهایی دراین زمینه داشته و زحماتی هم کشیده‌اند اما نسبت به آنچه که باید بشود خیلی کم است. چه خوب است اگر صدا و سیما در ساعات پرشنونده، برنامه هایی در این مورد داشته باشند.

> * هدف موسسین تعاونی این بود که «دولت» ها تعاونی شوند نه اینکه تعاونی ها دولتی شوند.
> * درقوانین تعاونی همه کشورها مقدار معینی از سود حاصل از تعاونیها به «آموزش» اختصاص یافته است اما متاسفانه جای این اصل اساسی درطرح قانونی تعاونیهای ماخالی است.

مشکلات شرکتها و اتحادیه های تعاونی کارگری

الف ـ تعاونیهای مصرف: مهمترین مشکلاتی که تعاونیهای مصرف کارگری با آن مواجه هستند به طور اختصار عبارت است از:

- عدم دسترسی کامل تعاونیها به مصنوعات و تولیدات داخلی.
- کمبود سرمایه ای که به آنها اختصاص داده شده.
- دسترسی ناقص به کالاهای انحصاری دولتی.
- عدم آگاهی اعضای هیات مدیره، بازرسان و مدیرعامل تعاونیها نسبت به وظایف و مسئولیتهایی که بر عهده دارند.
- کمبود نیروی انسانی متخصص مورد نیاز تعاونیها به ویژه در زمینهٔ امور مالی و حسابداری، بازرگانی و انبارداری.
- عدم آگاهی و فقدان شناخت کافی اعضا از اصول و اهداف تعاونی ووظایفی که به عنوان عضو برعهده دارند.
- فقدان مجوز قانون لازم در زمینه همکاری کارفرمایان و مدیران بخش دولتی و خصوصی با تعاونیهای کارگری ذیربط
- عدم همکاری های لازم در مورد تامین کالاهای مورد نیاز تعاونیهای مصرف کارگری بین سازمان و ارگانهای اجرایی دولتی مربوطه

مسائل و مشکلات مزبور از جمله مواردی است که شرکتهای تعاونی مصرف کارگری کم و بیش با آنها مواجه بوده و خود موجب بروز مشکلاتی در اتحادیه مرکزی آنها (امکان) شده است.

مشکلات و مسائلی که اتحادیه با آن دست به گریبان است کلا به سه دسته تقسیم می شود:

*۱ـ مشکلات اتحادیه در ارتباط با دولت:

ـ با وجود اینکه حدود ۱۰ درصد از کالاهای مربوط به تولید کنندگان داخلی که اکثریت آنها را کارخانجات زیر پوشش دولت و بنیادهای انقلابی تشکیل می دهند جهت سهمیه اتحادیه تخصیص داده شده، معهذا از جهت نحوهٔ توزیع و دریافت بموقع آن از منابع مختلف تولیدی، هماهنگی لازم با مسئولان اتحادیه از طرف وزارت بازرگانی به عمل نمی آید.

ـ با وجود آنکه اتحادیه قادر به ورود کالاهای مورد نیاز خود که زمینهٔ عرضه آنها در داخل کم است از خارج از کشور می باشد، معهذا به علت مسائل ارزی موجود کشور، سهمیه ارزی مورد نیاز آن به اتحادیه تخصیص داده نشده است. ضمن اینکه همکاری لازم با اتحادیه از سوی برخی از سازمانهای وابسته به دولت که دارای ذخایر مالی کافی و راکد هستند برای دادن وام و اعتبار یا سرمایه گذاری مشترک جهت جبران کمبود و ضعف بنیه مالی آن با توجه به گسترش فعالیت اتحادیه در کل کشور انجام نمی شود.

*۲ـ مشکلات اتحادیه در ارتباط با شرکتهای تعاونی مصرف کارگری عضو:

*ضعف مدیریت به علت کمبود مدیران متخصص

*ـ عدم برنامه ریزی در جهت آموزش اعضا و مدیران.

*ـ تغییرات ممتد و مستمر هیأت مدیره، مدیران عامل و بازرسان تعاونیها که خود از علل مختلفی ناشی می شود از قبیل نقل و انتقالات کارگری در واحدهای صنعتی و تولیدی، فقدان شناخت و دانش لازم جهت تصدی و مدیریت امور تعاونیها پس از مدت زمانی منجر به استعفا و کناره گیری بسیاری از مسئولان تعاونیها می شود، یا فشار ناشی از تقاضای مکرر اعضا در زمینهٔ کالای مورد نیازشان که در برخی از موارد به علل غیر منطقی بودن یا علل دیگر، کناره گیری اعضا را موجب می شود.

ـ کمبود نیروی متخصص در برخی از امور تعاونیها به خصوص در امور مالی و حسابداری آنها که منجر به عدم شناخت اتحادیه و ارگانهای دیگر از وضعیت مالی خود می شود.

ـ ضعف بنیهٔ مالی برخی از تعاونیهای عضو اتحادیه، مشکلاتی را در ارتباط با اتحادیه از جهت بازرگانی و تامین کالا به وجود آورده است و می آورد.

*۳ ـ مشکلات داخلی اتحادیه:

ـ فقدان آرشیو اطلاعاتی لازم ازتعاونیهای عضو.

ـ کمبود کادر متخصص درامور حسابرسی و بازرگانی و برنامه ریزی.

ـ بعد مسافت بین دفتر مرکزی اتحادیه باانبارهای آن درتهران که موجب مشکلاتی ازجهات پذیرش درخواست کالاو صدور و سفارش و تحویل کالا ازانبارها به تعاونیهای کشور می شود.

شرکت های تعاونی مسکن کارگری

دربررسیهایی که ازوضعیت فعلی تعاونیهای مسکن کارگری شده وگزارش هایی که به وسیلهٔ کارشناسان ادارهٔ این تعاونیها درمورد رئوس مسائل و مشکلات شرکتهای تعاونی مسکن کارگری دراستانهای تهران، آذربایجان شرقی، کرمان، مازندران، همدان، اصفهان، بوشهر، آذربایجان غربی، گیلان، باختران، زنجان و قزوین مورد تجزیه و تحلیل قرارگرفته است چنین استنباط می شود که شرکتهای تعاونی مسکن کارگری درحال حاضر مواجه بامشکلات مشروحه زیرهستند:

ـ عدم کفایت میزان زمینهای واگذار شده به شرکتهای تعاونی مسکن کارگری باتوجه به تعداد شرکتهای متقاضی و تعداد اعضای واجد شرایط آنها طبق قانون و آئین نامه های مصوب مربوطه. باتوجه به این نقیصه اغلب تعاونی های مسکن کارگری تاکنون هنوز موفق به دریافت زمین ازسازمان زمین شهری و ادارات کل ذیربط نشده‌اند ومسئولان واعضاء این گونه شرکتها دربلاتکلیفی بسرمی برند.

ـ کمبود میزان اعتبارات تخصیص داده شده برای شرکتهای تعاونی مسکن کارگری.

ـ کمبود مصالح ساختمانی موردنیاز جهت شرکتهای تعاونی به طوریکه جهت دریافت سهمیه های تعیین شده به نرخ دولتی بایستی مدتهای طولانی این گونه شرکتها

> * درهیچیک از قوانین اساسی موجود و مدون دنیا، به اندازه قانون اساسی ما نسبت به تعاونی تاکید نشده است.
> * پاره ای مشاهدات حکایت از آن می کند که اعضاء همین که به عضویت تعاونی درمی آیند، کار را تمام شده تلقی می کنند و توقع دارند که تعاونی با سرانگشت افسونگر خویش همه مشکلات را حل کند.

درنوبت بمانند که خود علاوه برموجبات کندی کار عملا باعث ضررو زیان این گونه تعاونیها نیز می شود.

ـ سازمان زمین شهری و ادارات کل دراغلب استانها همکاریهای همه جانبه و مورد نیاز رادرمورد واگذاری زمینهای موردنیاز تعاونیهای مسکن کارگری به عمل نمی آورند و مساعدتهای لازم و سریع ازسوی سایر ارگانهای دیگر دراین زمینه باتعاونیهای مسکن، انجام نمی شود.

ـ کمبود مدیران کاردان و نیروی انسانی متخصص و آگاه درتعاونیهای مسکن شدیدا احساس می شود و این نارسائی موجب شده است که عملا بسیاری ازتعاونیهای مسکن که موفق به دریافت زمین و اعتبار جهت اعضایشان نشده‌اند، اختلافاتی باپیمانکاران ساختمانی که باآنها قرارداد بسته‌اند پیداشود که این امر درنهایت موجب ضرر و زیانی تعاونی و توقف اجرای پروژه های ساختمانی آنها شده است.

ـ عدم آگاهی اکثریت اعضاء هیت مدیره و بازرسان تعاونیهای مسکن کارگری ازمفاد قوانین و مقررات و آئین نامه های مصوبه مربوطه.

ـ کافی نبودن میزان مشارکت بانکها باشرکتهای تعاونی مسکن درزمینهٔ احداث واحدهای مسکونی.

مشکلات شرکتهای تعاونی وابسته به سازمان مرکزی تعاون کشور

ـ بیسوادی، اغلب ودرمواردی تمام اعضای شرکت تعاونی (به ویژه درشهرستانها) اداره امور تعاونیها را بااشکالات جدی مواجه می سازد (عدم شناخت فلسفهٔ تعاونی)

ـ تعداد کانال های توزیع کالا درمورد اجناس مشابه واثرات ناشی ازآن.

ـ وجود مراکز متعدد وگاه متعارض تصمیم گیری درمورد تعاونیها.

ـ مداخلات ناهماهنگ ارگانهای مختلف دولتی درامور تعاونیها.

ـ کارشکنی برخی عوامل بخش خصوصی درجهت جلوگیری ازتوسعه فعالیت تعاونی ها به انحاء مختلف.

ـ نداشتن انبار، سردخانه واقامتگاه قانونی ملکی که نیازمند سرمایه گذاری هنگفت ویامساعدت دولت و یاسرمایهٔ گذاری مشترک بانکی است.

ـ تعیین مالیاتهای علی الراس سنگین ازطریق حوزه های مالیاتی به دلایل ضعیف و کم اهمیت.

ـ افزایش سریع تعداد اعضای شرکتهای تعاونی ازطریق قبول اعضای جدیدی که از مراجع ذیصلاح صنفی پروانه کسب دریافت می نمایند و عدم افزایش سهمیه کالاها، افزایش تعداد عضو ازطریق مراکز تهیه و توزیع.

ـ فقدان اعتبار ارزی مشخص برای واردات کالاها.

ـ مشکلات ترخیص کالا ازبنادر و عدم برخورداری تعاونیها ازتسهیلات لازم دراین زمینه.

انچه که دربالا آمد، رئوس مهمترین مشکلاتی بود که به عنوان نمونه درتعاونیهای نامبرده برشمردیم، پاره‌ای ازاین مشکلات وجه مشترک همه تعاونی هاست و برخی مخصوص تعاونیهای خاص. چنانچه طرح قانونی تعاونیها، مشکلات فوق راکه بعضا با «قانون» رفع می شود مورد نظرقراردهد، بدون شک تضمین کنندهٔ توفیق تعاونی ها خواهد بود. دراین صورت است که بایستی ازتعاونی انتظار داشت که پیامدهای مثبت زیررا باخود همراه بیاورد.

پیامدها و آثار مثبت تعاونی

ـ تعاونی اشاعه دهنده روشهای منطقی واسلوب های صحیح است که خود بخود بعنوان مکانیزم غیر دولتی ازبعضی خلافکاریها و قانون شکنی ها جلوگیری واعمال قانون را تسهیل می کند. مثلا اعمال سیاست تعیین قیمتها، کیفیت بالای تولیدات وخدمات را تعاونیها می توانند برای بخشهای دیگر ساده تر سازند.

ـ تعاونی ازاحتکار وگران فروشی و کم فروشی جلوگیری می کند و درسیاست قیمت گذاری تاثیر مستقیم دارد وبهترین روش برای تعیین قیمت عادله است.

تعاونیها جلوی مصرف بی رویه ومصرف زدگی را سد می کنند. چون فروش و نه تحمیل کالا یا خدمات به مصرف کننده (که اعضای تعاونی هستند) هدف تعاونیهای مصرف است.

(برخلاف تعاونیهای موجود که معمولا پاره ای کالاهای غیرضروری را هم به مشتری تحمیل می کنند!)

ـ تعاونیها حس ابتکار وابداع را دراعضاء (بخصوص درتعاونیهای تولید) افزایش می دهند. چون اعضای اینگونه تعاونیها می دانند که مستقیما درمنافع تعاونی سهیم هستند و هرابداع ونوآوری که موجب افزایش سودشود، نصیب گروه دیگری جز اعضای تعاونی نخواهد شد.

ـ تعاونیها حس مسئولیت پذیری را دراعضاء و کل افراد اجتماع تقویت می کند. چون تمام کارکنان واعضای تعاونیها درمدیریت وسرنوشت تعاونی شریک وسهیم هستند اجبارا باید نسبت به تعیین خط مشی واداره تعاونی حساسیت داشته باشند و به مسائل ومشکلات آن توجه کنند و برای حل ورفع این موانع چاره اندیشی کنند. به این ترتیب هم توجه اعضاء به این گونه موضوعات جلب میشود و بی تفاوتی درآنها ازبین میرود (پیدایش حس مسئولیت پذیری) و هم قابلیت افراد درمقابله باموانع ومشکلات افزایش مییابد.

ـ تعاونیها باسهیم کردن اعضاء وافراد بیشتر وباافزایش سود، زمینه مساعدتری برای پس انداز وافزایش سرمایه بوجود میاورد.

ـ تعاونیها دربخشهای مختلف اقتصادی بویژه دربخش تولید، امکان سرمایه گذاری پس انداز ها و سرمایه های کوچک را بوجود میآورد. تفاوت این نوع سرمایه گذاری باسرمایه گذاری پس اندازها از طریق سیستم بانکی این است که صاحبان پس اندازها درفعالیت اقتصادی (عمدتا تولیدی) نقش فعال ومستقیم دارند و به این ترتیب برای پس انداز کننده اشتغال ایجاد شده که درشکل بانکی کمتر میسر است)

ـ ایجاد اشتغال برای بیکاران درشهرها و بخصوص درروستاها. تعاونیها، تاسیس واحدهای کوچک تولیدی را درمناطق روستائی تسهیل وممکن میسازد. چون سرمایه های شهری (متعلق به شهرنشینان) هیچگاه تمایل رفتن به روستا را ندارد. واحدهای تعاونی تولید بخاطر کوچک بودن ابعاد آنها و ثانیا بعلت استفاده ازسرمایه های محلی میتواند درمناطق روستائی بوجود آید و درکنار بخش کشاورزی ایجاد اشتغال کند با این کار، تعاونی روستایی می تواند ازمهاجرت روستائیان به شهرها جلوگیری کند، مواداولیه موجود دراین نواحی (محصولات کشاورزی مثل میوه هاو سبزیجات، فرآورده هائی مثل پشم، روده و پوست وموادکانی) را بکار گیرد وباتولید کالاهای ساخته شده، احتیاجات مناطق را برطرف سازد وباین ترتیب علاوه برکمک به رفع مشکل مهاجرت، ازنقل وانتقالات بیمورد مواد اولیه وکالاهای ساخته شده، صرف هزینه هاوامکانات فراوان جلوگیری کند.

ـ روش تعاونی میتواند به عنوان وسیله‌ای برای نوسازی وافزایش کارآئی صنایع خانگی و غیر اقتصادی وحتی متروک روستائی بکار گرفته شود و ضمن حفظ این صنایع، بابکار گرفتن تکنیکهای بالاتر و طرح ونقشه بهتر، بازدهی آنهارا افزایش داده تا منبع درآمدی برای روستائیان شود.

ـ واحدهای مستقل ولی کوچک تولیدی میتوانند باتمرکز امکانات ناچیز و کم اثر خود درزمینه های مختلف مثل آموزش، اعتبار، فروش محصول تامین نیازمندیهای مشترک و... ازثمرات واحدهای بزرگ تولیدی بهره‌مند شوند. درعین حال مزایا ومحسنات واحدهای کوچک را نیز دارا هستند. به این ترتیب واحدهای کوچک که ممکن است نتوانند بهنگام ایجاد واحدهای بزرگ درزشته‌ای که آنها فعالیت دارند مقاومت کنند و استوار بمانند، با استفاده ازتعاونی باقی میمانند. دراین شرایط هم استقلال کارکنان آنها حفظ، هم ازایجاد انحصار جلوگیری وهم ازتکاثر ثروت وبزرگتر شدن واحدهای بزرگ جلوگیری میشود.

ـ تعاونیهای مسکن میتوانند بامشارکت افراد نیازمند مسکن ویاهمکاری متخصصین درتهیه مسکن برای افراد کم درآمد، کمک های شایانی کنند.

اما اگر با بی اعتنایی و بی تفاوتی روبرو شوند، صبر و تلاش فراوان لازم است تا اینکه دوباره به ثبات برسند. تعاونی در شکل راستین خود تنها نهادی است که در سراسر گیتی صرفنظر از ایدئولوژیها و سیستمهای متفاوت، از آن مردم است و در خدمت مردم و برای مردم. تعاونی تنها سیستم اجتماعی اقتصادی است که در مقابل کاپیتالیسم و توتالیتاریسم و استبداد سر تسلیم فرود نیاورده است.

تعاونی یکی از بهترین راههای در صحنه نگاه داشتن مردم است.

تعاونی بهترین وسیله سپردن کار مردم به مردم و بهترین یاور دولت است که موجب می‌شود بار وظایف دولت تا حد زیادی کم شود.

تعاونی بهترین روش شناخته شده است که موجب می‌شود به «انسان» بها داده شود.

تعاونی تنها روشی است که با روستایی به زبان خودش و با شهری با فرهنگ خودش سخن می‌گوید.

با توجه به همین ویژگیها است که تعاونی یکی از نهادهای مظلوم جوامع است. زیرا متعلق به مردم است (به مردمی که نوعاً مستضعفند) و بهمین خاطر ضربه پذیر هم هست. زیرا که حامی توانایی ندارد.

درباره تعاونی در کشور خودمان به یقین می توان گفت در هیچیک از قوانین اساسی موجود و مدون دنیا به اندازه قانون اساسی ما نسبت به تعاونی تاکید نشده است.

با این صراحت و با این صداقت و اهمیت در هیچیک از قوانین اساسی دنیا، دولت موظف به کمک به ایجاد و تقویت و توسعه تعاونیها نشده است و جای خوشبختی است که دولت ما هم به این مسئله وقوف دارد. امید اینکه این آگاهی دوام و استمرار یابد.

اما اگر مجلس، دولت و مردم هر یک دفاع از تعاونی و حمایت از آنرا به عهده دیگری بیندازد، دیری نخواهد پایید که برگ و بال تعاونی پژمرده و هنوز به غنچه نشسته پرپر می‌شود.

در پایان این سلسله مقالات یادآوری دو نکته را ضروری می‌دانیم:

* الف ـ از دوستان، همکاران و اساتیدی که در مورد این سلسله مقالات تذ کراتی دادند و راهنمایی‌هایی کردند تشکر می کنیم.
* ب: نقل و درج کلی یا جزئی مطالب مندرج در سلسله مقالات «نگرشی به تعاونی» بدون اطلاع مؤلف ممنوع است.

والسلام

اسناد لانه جاسوسی آمریکا

(قسمت هشتادو سوم)

ناتوانی آمریکا از انکار اجرای حقوق بشر در ایران

امپریالیسم همواره سعی دارد به لطائف الحیل جنبش‌ها و رژیم‌های انقلابی در سراسر جهان به اتخاذ مشی دیکتاتوری و قلع وقمع ازادی‌ها، انحراف ایدئولوژیک، خاطی اصول بین‌المللی و.... کند، تا به این وسیله ماهیت جنبش‌ها و رژیم‌های انقلابی را نزد افکار عمومی جهان زیر سؤال برده و به این طریق بتواند نظرات خود را در روند امور به انقلابیون اعمال کند. نیکاراگوا نمونه‌ی بارز این مدعا در امریکای مرکزی است. این کشور که با خیزش انقلابی خود رژیم دیکتاتوری سوموزا را سرنگون ساخت و همت باز سازی کشور را پیشه کرد، اکنون مورد تعرض شدید دولت امپریالیست آمریکا قرار دارد. این تعرض اشکال مختلفی دارد. از یکسو رژیم انقلابی ساندنیست نیکاراگوا متهم به تعرض‌های مرزی به همسایگان خود است و از سوی دیگر متهم است که کلیه ازادی‌های حقوقی مردم کشور خود را نادیده گرفته و به اعمال نظر مستبدانه مشغول است. این دولت (آمریکا» حتی برگزاری انتخابات دموکراتیک ۱۹۸۳ در این کشور را به عنوان انتخاباتی که اکثریت مردم یا در آن شرکت نداشته و یا اگر شرکت داشته‌اند به زور اسلحه بوده است، زیر سئوال برده و ماهیت آن را رد می‌کند.

همچنین است انقلاب اسلامی ایران. به رهبری امام خمینی که حتی از قبل از پیروزی خود مورد اتهام‌های گوناگون امپریالیست‌ها به سرکردگی آمریکا بوده است. خاصه پس از پیروزی انقلاب و استقرار جمهوری اسلامی که استکبار جهانی با اتهامات گوناگون از قبیل نقض حقوق بشر و امثالهم به خیال خود کوشیده است ماهیت رژیم مردمی جمهوری اسلامی را زیر سئوال ببرد. پر واضح است که امپریالیست‌ها به خوبی از ماهیت مردمی رژیم‌ها و جنبش‌های انقلابی آگاهی دارند و می‌دانند انچه عنوان می‌کنند تلاشی است برای توقف رشد این حرکت‌ها و تحمیل سیاست‌های مالی ـ امپریالیستی خود. برای مثال در مجموعه اسنادی که در این بخش از نظر خوانندگان می‌گذرد، به اسنادی بر می‌خوریم که سفیر آمریکا در گزارش اوضاع جاری ایران انقلابی به دولت متبوع خود صریحا اقرار می‌کند که هیچ موردی دال بر اینکه حقوق بشر در ایران زیر پا گذاشته شده باشد وجود ندارد. یا اینکه مطبوعات ایران به مراتب وضعی بهتر و گستره‌ای باز برای بیان نظرات خود دارند. اما در عین حال اگر مقطع سال ۵۸ را به یاد اوریم، می‌بینیم که در این هنگام جمهوری اسلامی دقیقا به مواردی متهم بود که سفیر آمریکا این اتهامات را در گزارش خود به دولت آمریکا نفی کرده است. در مجموع باید گفت، امپریالیسم از رشد انقلابی مردم جهان هراس دارد و برای جلوگیری از این رشد که همانا رهائی از امپریالیسم مالی است از هر گونه توطئه فروگذار نخواهد کرد.

***

ادامه سند شماره قبل:

*ـ اقلیت‌های قومی (بیش از همه کردها و اعراب)

*ـ بقایای رژیم سابق از جمله نظامیان و پرسنل ساواک

*ـ نیروهای چپگرا که مخفی و زیر زمینی هستند و خوب مسلح می‌باشند ولی تهدید بلافاصله‌ای را تشکیل نمی‌دهند.

*ـ تبعیدی‌های اروپا و ایالات متحده که مرکب از افسران سابق ارتش، تکنوکرات‌ها، روشنفکران و سیاستمداران لیبرال هستند.

*ـ هیچکدام از این گروه‌ها نتوانسته است سازمانی را بهم جوش بدهد که به نحو مؤثری دستگاه (امام) خمینی را به مبارزه بطلبد. روحانیون به نحو بدون ملاحظه‌ای بر اقلیتهای قومی غلبه کرده و مانورهای چپگرایان را خنثی کرده‌اند. هر چند بسیاری از تبعیدی‌ها دلشان می‌خواست رژیم را سرنگون کنند انها ظاهرا علیرغم کوشش‌های شاهپور بختیار فاقد هماهنگی و سازمان هستند. ما معتقدیم که بختیار کمتر چشم انداز موفقیت سیاسی در ایران دارد.

سیاست خارجی، شکل و مضمون سیاست خارجی رژیم جدید هنوز به مرحله‌ی قطعی نرسیده است. سیاست خارجی کنونی رژیم منعکس کننده اوضاع در هم و بر هم داخلی است، ولی چند روند بتدریج روشن می‌شود.

* دولت آمریکا همواره از حضور مردم در صحنه‌های سیاسی کشور وحشت داشته و آنان را عامل اساسی تحقق اهداف انقلاب اسلامی دانسته است بطوریکه در یکی از اسناد ضمن رد قانون اساسی تدوین شده توسط مجلس خبرگان می‌گوید:

*ـ ناسیونالیسم نفرت از بیگانه: این روند شامل سیاست‌های بطور کلی ضد غربی و بویژه ضد آمریکائی است.

*ـ ماهیت بشارت دهنده‌ی اسلامی: (امام)خمینی می‌خواهد انقلاب را به گروه‌های اسلامی یا شیعه در خارج صادر کند. معذالک تاکنون به چنین گروه‌هائی چندان کمک مادی نکرده است. بجای آن (امام) خمینی اندیشه‌ای را صادر کرده است که حاوی تکنیک‌های انقلابی تئوری سازمانی لازم برای اجرای این اندیشه است. مواضع ضد اسرائیلی و طرفدار «سازمان ازادیبخش فلسطین» ایران و همچنین فعالیت‌های طرفداری ازشیعه درخلیج فارس تاکنون جزء بیان‌های کلیدی این تحرک بوده است. معذالک ایرانیان در افغانستان خویشتندار بوده‌اند.

*ـ شرکت در نهضت کشورهای غیر متعهد: ایران در جستجوی یک چهار چوب جدید بجای پیوندهای نزدیک شاه با غرب است. نهضت کشورهای غیر متعهد امکاناتی را در این زمینه فراهم می‌کند ولی بطور کلی ایران بعنوان یک گرگ تنها باقی خواهد ماند.

*ـ شناسائی واقعیت‌های ژئوپلتیک ایران: تشنج‌های اجتناب ناپذیری بین این عنصر و عنصر اسلامی وجود دارد. این تشنجات بویژه در خلیج فارس مشاهده شده است: «واقعگرایان» وزارت امور خارجه می‌خواهند مناسبات عادی داشته باشند ولی روحانیون می‌خواهند انقلاب را صادر کنند. یکی از نتایج این تضاد عدم امنیت در منطقه بوده است زیرا رژیم‌های خلیج فارس می کوشند انچه را که آیران انجام خواهد داد، ارزیابی کنند. این کشورها قرار است یک کنفرانس امنیتی (بدون ایران) در ماه نوامبر تشکیل دهند. نتیجه‌ی دیگر این بوده است که در میان اقلیت شیعه در خلیج فارس حالت ثبوت موجودیت خود، تشدید شده است.

* اقتصاد: ایران با فشارهای ناشی از تورم و بیکاری دو سه میلیون نفری (۲۰ درصد نیروی کار) و انحطاط در تولید ناخالص ملی به میزان ۲۰ درصد مواجه است. معذالک اقتصاد ایران سرگرم کار است و حتی نشانه‌هائی آزمایشی (هر چند موقتی باشد) از بهبود اشکار می‌کند. بانک‌ها کار می‌کنند. چندین مؤسسه با سرمایه گذاری ایران و خارج فعالیت دارند و نفت همچنان روزانه بین ۶۰ تا ۷۰ میلیون دلار در امد فراهم می کند و برداشت محصول گندم و برنج رضایتبخش بنظر می‌رسد.

معذالک چشم انداز دراز مدت تر چندان تشویق کننده نیست. در افق اقتصادی چیزی بنظر نمی‌رسد که هنگامی که تولید نفت از اوائل سال‌های۱۹۸۰رو به انحطاط برود وسیله‌ای برای رشدرا بجای نفت جایگزین کند. علاوه بر این حکومت بازرگان اقتصادی را به ارث برده است که دارای نفرین دوگانه است: یعنی میراثی از برنامه‌های غیر واقعگرایانه‌ی نمایشی که در زمان فراوانی محصول نفت آغاز شد و هرج و مرج ناشی از خود انقلاب.

لمحه‌ی نوید بخشی ممکن است وجود داشته باشد: انقلاب فرصت کمیابی به برنامه ریزان می‌دهد تا صحنه را کاملا پاک کنند و افراط‌های گذشته را از میان ببرند و اقتصاد را بر روی یک شالوده‌ی عقلائی بنا نهند. معذالک جو سیاسی کنونی به چنین تحولی راهنمائی نمی‌کند.علاوه براین، بلاتکلیفی در باره آینده باعث خروج جمعی آنهائی می‌شود که استعدادهایشان برای هر گونه باز سازی اقتصادی در ایران ضرورت اساسی دارد.

خودرابه سرخوردگی داده است زیرا انتظارات تحقق نیافته باقی مانده است، برکناری حسن نزیه بعنوان رئیس شرکت ملی نفت نه تنها در باره‌ی توانائی سازمان نفت به انجام کار به نحو مؤثر شک و تردید ایجاد می‌کند، بلکه همچنین از سوی تکنوکرات‌ها و حرفه‌ای‌های مدرن به عنوان حمله‌ای علیه آنها تلقی خواهد شد.

نظر شوروی در باره‌ی ایران

مسکو ایجاد رژیم جدید ایران را در ماه فوریه‌ی گذشته مورد استقبال قرار داد و شروع به تشویق سیاست‌های ضد غربی رژیم جدید کرد تا بدین وسیله مانع سرکوبی گروه‌های طرفدار شوروی گردد و منافع اقتصادی اتحاد شوروی را حفظ کند. از آن زمان به بعد شوروی‌ها از ادامه‌ی جهت گیری ضد غربی ایران خرسند بوده‌اند، ولی از عدم توانائی خود برای بهبود مناسبات اقتصادی و سیاسی با رژیم (امام) خمینی ناراحت به نظر می‌رسند.

***

سند شماره (۳۷)
تاریخ: ۱۵اکتبر ۱۹۷۹ ـ ۲۳ مهر ۱۳۵۸
شماره: ۹۷۳
طبقه بندی: خیلی محرمانه
از: فرماندهی مستشاری نظامی ـ تهران
به: ستاد فرماندهی کل نیروهای ناتو در اروپا ـ وان هیگن
موضوع: بررسی کادرهای خارج از کشور ویژه

* ۱ـ عطف به پیام حاوی نظرات مستشاری نظامی مورد درخواست هماهنگ شده با سفارت و دفتر وابسته‌ی دفاعی در باره‌ی تحکیم احتمال دفتر وابسته‌ی دفاعی و سازماندهی مدیریت مساعدت امنیتی.

* ۲ـ هر چند پذیرفته شده است که ممکن است از تحکیم سازمان های کوچک که در آنجا در نیروی انسانی دو گانه صرفه‌جوئی خواهد بود، ممکن است منافعی دربر داشته باشد توصیه می‌شود که ؟ جدید در ایران که روز اول اکتبر ۱۹۷۹ تشکیل شده است در حال حاضر نامزد تحکیم تلقی نگردد.

دلائل زیر برای بررسی عنوان می شود:

* (الف) ـ در نتیجه‌ی انقلاب فوریه‌ی ۱۹۷۹ در ایران برنامه مساعدت امنیتی که بزرگترین برنامه‌ی موجود دولت ایالات متحده در نوع خود در ایران قبل از انقلاب بوده است، دستخوش تغییرات جدی شده است به علت این تغییرات در تجدید ساخت و تأثیرات مهم بالقوه بر روی تمامی برنامه‌ی دولت ایالات متحده و فروش‌های نظامی خارجی، پیش بینی اینکه یک برنامه‌ی «جدید ایران» به کجا خواهد انجامید، اگر غیر ممکن نباشد لااقل دشوار است. با توجه به اینکه در حال حاضر بیشتر برنامه های انفرادی ته مانده، هنوز هم مانند برنامه‌ی صلح «زبرا» تعطیل می شوند، ولی در عین حال این برنامه ها از برنامه های کاملی که در سایر کشورها در جریان بود، بزرگتر است. علاوه بر این نشانه هائی از جانب دولت موقت ایران در دست است که آنها خواهند خواست در اینده نزدیک برنامه های پشتیبانی تحویلی از سر گرفته شود. در نتیجه‌ی ساخت نیروهای انها و تحویل تجهیزات از سوی حکومت ایالات متحده که قبلا خریداری شده است، در چنین زمانی عاقلانه خواهد بود برنامه ای برای پشتیبانی از این سیستم‌های تهیه شده از سوی آمریکا ارزیابی شود.

* (ب) بعلت بلاتکلیفی هائی که در باره‌ی اقدامات تجدید ساخت در برنامه های کنونی فروش های نظامی خارجی ایران و اندازه ی برنامه های در نظر گرفته شده همانطوری که در قسمت ۲ در فوق ذکر شده وجود دارد یک سازمان تحکیم یافته که از لحاظ مقیاس ها کوچکتر شده باشد احتمالا قادر نخواهد بود وظایف مساعدت امنیتی جدید را که ضروری خواهد بود، انجام دهد، بنابر این اقدام به تحکیم قبل از اینکه یک برنامه‌ی دوباره قطعی شده تهیه شود، زودرس خواهد بود.

* (ج) ـ در حال حاضر دفتر وابسته‌ی دفاعی در تهران ۱۲ سمت مجاز دارد از جمله موقعیت های FSN بعلت این که هر یک از این سمت ها اکنون مورد لزوم است و هیچگونه کاهشی در باره کار دفتر وابسته‌ی دفاعی حتی در صورتی که دفتر وابسته‌ی دفاعی و مستشاری نظامی یک کاسه شود، در نظر نیست. ما پیش بینی می کنیم که هیچگونه تقلیلی در فضاهای دفتر وابسته‌ی دفاعی از لحاظ منطقی عملی نیست. ODC جدید تازه تشکیل شده و وارد مرحله‌ی فعالیت شده دارای حداکثر شش کادر نظامی است که مجاز از سوی قانون است یک زمینه برای یک کاسه کردن احتمالی ممکن است در سمت های محلی ملی از قبیل اینکه یک راننده حذف شود و سمت منشی ODC FSN حذف شود. یک سمت احتمالی دیگری که ممکن است حذف شود عبارت است از هماهنگ کننده‌ی اداری ODC GS—7 . با توجه به هماهنگ کننده‌ی در درجه‌ی استوار (W—O) در دفتر وابسته‌ی دفاعی این امر یک نوع دوباره کاری غیر لازم خواهد بود. معذلک بعلت دلایلی که در قسمت الف و ب پاراگراف دوم تشریح شده باز هم ما نمی توانیم حجم کار را در همکاری های امنیتی پیش بینی کنیم و بنابر این هنوز هم بی احتیاطی خواهد بود اگر احتیاجات داده های خود را بدون هیچ گونه حجم کاری واقعی کاهش دهیم.

* (د) ـ اشکارترین مشکلی که ما پیش بینی می کنیم عکس العمل دولت موقت ایران است. هر چند ما به کندی در جهت کوشش در تجدید ساخت SA حرکت می کنیم، ما در عین حال ظاهرا در پیشرفت هستیم. ما به علت اعتماد ظاهری که کادرهای لجستیکی ما نزد همتاهای خود برقرار کرده اند، این موفقیت را بدست اورده ایم. این اعتماد در صورتیکه دولت موقت ایران درک کند که کارمندان ODC ما جزئی از دفتر وابسته دفاعی هستند، به مخاطره خواهد افتاد. مأموریت / مقصود ما با یکدیگر شباهت ندارد بدین معنی که ODC برای کمک به کشور میزبان در پشتیبانی های از نوع SA است در حالیکه کارمندان دفتر وابسته دفاعی به عنوان جمع آوری کنندگان اطلاعات سیاسی و نظامی آشکارا شناخته شده اند. بعنوان مثال در حال حاضر کارمندان ODC ما می توانند بعنوان

* دولت آمریکا پس از پیروزی انقلاب اسلامی از حضور ایران در پیمان‌های نظامی منطقه‌ای که در نهایت منافع سیاسی ـ اقتصادی و نظامی امپریالیسم آمریکا در منطقه را تأمین می‌کرد مأیوس شد، بطوریکه در یکی از اسناد سفیر دولت آمریکا خطاب به ستاد فرماندهی کل نیروهای ناتو در اروپا می‌نویسد: توصیه می‌شود رژیم جدید در ایران که روز اول اکتبر ۱۹۷۹ تشکیل شده است در حال حاضر نامزد تحکیم تلقی نگردد.

جزئی از عملیات عادی خود بدون هیچگونه ضروریات تشریفاتی از همتاهای خود دیدن کنند، در حالیکه دفتر وابسته‌ی دفاعی قبل از اینکه بخواهد با اعضای دولت موقت ایران ملاقات کند باید از طریق اداره‌ی تشریفات ستاد مشترک صورت گیرد.

۳ـ در خاتمه توصیه می‌شود که سازمان جدید ODC در ایران با دفتر وابسته‌ی دفاعی یک کاسه نشود. صرفه جوئی در پرسنل و هزینه‌ی مالی، ناچیز خواهد بود و امکانات بالقوه برای زمینه‌ی از دست داده در هیأت همکاری امنیتی ODC بطور غیر لازمی افزایش خواهد یافت.

***

سند شماره (۳۸)
تاریخ: ۱۷ اکتبر ۱۹۷۹ ـ ۲۵ مهر ۱۳۵۸
طبقه بندی: محرمانه
از: اژانس اطلاعات دفاعی ـ واشنگتن
به:

موضوع: حرکت به سوی حکومت الهی در ایران

۱ـ (خیلی محرمانه) ـ مجلس خبرگان که رهبران مذهبی شیعه در آن تسلط دارند و مأموریت آن تجدید نظر در متن قانون اساسی است تمدید یافته است، زیرا سرگرم ایجاد تغییرات اساسی در قانون اساسی است. بیشتر این تغییرات متوجه این است که تمامی قدرت و اختیارات در ایران در دست رهبران شیعه متمرکز شود. اخرین ماده‌ی قانون اساسی موقعیت یک رهبر عالی مذهبی را که توسط یکی از انها که مورد احترام همه‌ی همگنان خویش است برقرار می کند. اگر انتخاب یکی ممکن نباشد، این سمت توسط شورائی از مردان روحانی به عهده گرفته خواهد شد.

رهبر عالی، فرمانده‌ی کل نیروهای مسلح خواهد بود و اختیارات اعلام جنگ در مشورت با شورای نظامی‌ای (که خود او منسوب می کند) خواهد داشت و مجاز خواهد بود رئیس جمهوری منتخب را برکنار کند. بدنبال تصویب این ماده، مجلس خبرگان اکنون سرگرم بحث در اطراف روش انتخاب رئیس جمهور است که نفوذ و اعتبار او با توجه به ماده‌ی جدید در معرض سؤال و پرسش قرار گرفته. مجلس خبرگان از قرار معلوم سه راه را مورد بررسی قرار می‌دهد، اول اینکه رئیس جمهوری می‌تواند توسط شخص عالی رهبر مذهبی منصوب شود، دوم اینکه با تصویب شخص اخیر انتخاب شود و سوم اینکه از میان فهرستی از نامزدهائی که بوسیله‌ی رهبر تنظیم شده انتخاب شود.

۳ـ (محرمانه) ـ روشن است که ایران به سوی یک حکومت الهی که در آن مجال بسیار کمی برای نظرات مخالف خواهد بود، تحول می‌یابد. هرچند قانون اساسی باید از طریق رفراندم عمومی تصویب شود، انتظار می‌رود که این قانون اساسی با حاشیه‌ی زیادی از اکثریت به تصویب برسد. علیرغم صداهای بلند مخالف از سوی دست چپی‌ها و غیر مذهبیون معتدل، طبقات پائین تر عمیقا مؤمن در پشتیبانی از خمینی همچنان پابر جا هستند و به احتمال بسیار قوی پشتیبانی از قانون اساسی را وظیفه‌ی دینی خود خواهند شمرد. دیگر برای آیت‌الله خمینی ضروری نخواهد بود که برای انتخاب ریاست جمهوری شرکت کند و یا اینکه کس دیگری در این زمینه فعالیت کند. آخرین ماده، به موقعیت غیر رسمی خمینی قانونیت خواهد داد و مقام رئیس جمهوری را به یک رئیس تشریفاتی و بدون شخصیت تبدیل خواهد کرد.

***

سند شماره (۳۹)

* عملکردهای حقوق بشر
ایران

* صحنه‌ی عمل

۶هفته‌ی اول سال ۱۹۷۹ مشخص کننده‌ی مرحله نهائی انقلاب ایران بود، شاه روز ۱۶ ژانویه کشور را ترک کرد، ایت‌الله خمینی روز اول فوریه بازگشت؛ حکومت بختیار نخست وزیر روز ۱۱ فوریه از هم پاشید و یک دولت موقت جدید به نخست وزیری بازرگان برقرار شد. برای بیشتر ایرانیان آیت‌الله خمینی بعنوان چهره‌ی سیاسی اصلی و رهبر روحانی و رهبر انقلاب باقی ماند. بدنبال یک همه پرسی در تاریخ ۳۱ مارس یک جمهوری اسلامی اعلام شد، در پاییز یک مجلس خبرگان یک قانون اساسی جدید را تهیه کرد که قرار است در معرض همه پرسی قرار گیرد و سپس یک دولت جدید انتخاب شود.

خشونت علیه جمعیت‌های بی اسلحه (غیر مسلح) از سوی نیروهای امنیتی رژیم سابق که از اوائل سال ۱۹۷۸ آغاز شده بودو باعث تلفات هزاران نفر شد، در سال ۱۹۷۹ نیز ادامه یافت. علاوه بر این از اواخر سال ۱۹۷۸ بطور عمده اعتقاد بر آن بود که جمعیت‌هائی که توسط رژیم سابق به مزدوری گرفته شده بودندبه طرفداران انقلاب در چندین نقطه حمله ور شدند و بدین ترتیب هنگامی که انقلاب موفق شد، احساس کدورت و انتقام علیهٔ رهبران و طرفداران رژیم شاه بسیار شدید بود. نیروهای امنیتی سنتی و دستگاه قضائی اعتبار خود را از دست دادند. بالنتیجه قدرت در میان گروه‌های متنوعی که به ندرت به دستورالعمل‌های حکومت مرکزی توجه داشتند پخش شد، این دورانی ازجوش و خروش شدیدانقلابی و بلاتکلیفی سیاسی ودرهم برهمی بود دادگاه‌های انقلابی در سطح‌های کشوری و محلی برقرار شد. بیشتر انها عدالت را بر طبق معیارهای خود اعمال می کردند. احقاق حق های خشنی نیز از سوی کمیته‌های متنوع انقلابی و گروه‌های مسلح اعمال می‌شد که بعضی از انها هیچگونه اعتبار قانونی نداشتند و اعتبار انها سلاح هایشان بود. در سراسر این دوره حکومت رسمی ایران به نخست وزیری بازرگان متعهد به دادن جریان به محاکمات کامل بود و از اعمال دادگاه‌های انقلابی انتقاد می کرد، ولی قادر نبود با این اعمال مخالفت کند.

* ۱ـ احترام برای تمامیت نقض ناپذیر نفس شخص، شامل ازادی از:

الف: شکنجه

ما از هیچگونه گزارشی در باره‌ی شکنجه از سوی هر مؤسسه دولتی یا سیستم ملی دادگاهای انقلاب خبری نداریم. دو یا سه گزارش در باره‌ی رفتار خشن از سوی گروه‌های انقلابی در شهرستان‌ها وجودداشت. بطور کلی ان اشخاصی که متهم به ارتکاب جنایاتی از سوی دادگاه‌های انقلابی بودند، ظاهرا با انها در اوضاع و احوال یک سیستم پرهرج و مرج زندان،منصفانه رفتار شده است. رهبران دولتی و روحانی به مناسبت‌های مختلف شکنجه را که در طرح جدید قانون اساسی منع شده است، محکوم کرده‌اند.

ب ـ رفتار ظالمانه، غیر انسانی و تحقیر کننده و مجازات

بیش از ۶۰۰ اعدام از سوی جوخه‌های اتش که اغلب در نیمه شب انجام می‌شد، جان چهره‌های سیاسی و نظامی را در ارتباط با حکومت قبلی که اغلب متهم به قتل یا شکنجه بودند و همچنین ضد انقلابیونی که متهم به توطئه برای سرنگون کردن حکومت جدید بودند و همچنین اشخاصی که متهم به نقض معیارهای اخلاقی اسلامی بودند (از قبیل فواحش و لواط کارها و فروشندگان مواد مخدر) گرفت. حکومت استدلال کرد که خشم عمومی علیه چنین اشخاصی چنان شدت داشت که اگر بعضی از انها از سوی دادگاه انقلاب بسرعت محاکمه و اعدام نمی‌شدند، جمعیت‌ها کار احقاق حق را بدست خود می گرفتند و باعث تلفات سنگین تری می شدند. برای اثبات یا تکذیب این ادعا راهی وجود ندارد.

تعداد اعدام اشخاصی که از رژیم سابق باقی مانده بودند، بدنبال یک بخشودگی نسبی که روز ۱۱ ژوئیه از طرف آیت‌الله خمینی برای همه‌ی اشخاص بجز انهائی که مستقیما در قتل یا دستور به قتل دست داشته‌اند، به نحو قابل ملاحظه‌ای کاهش یافت. تعداد اشخاصی که بعلت جنایات اسلامی یا ضد انقلابی اعدام شده بودند، در ماه‌های پاییز در سطح بالائی ادامه داشت. کار دادگاه‌های انقلابی ترس گسترده‌ای را ایجاد کرده بود و منجر به آن شد که هزاران نفر از شهروندانی که معتقد بودند ممکن است قربانیان یک نظام غیر منصفانه گردند از ایران فرار کنند.

ج ـ دستگیری‌ها و زندانی کردن های خودکامانه

دستگیری و بازداشت از سوی گروه های انقلابی با صحه گذاشتن حکومت یا بدون آن در سراسر سال ۱۹۷۹ یک تهدید همیشه حاضر بشمار می‌رفت. در نیمه دوم سال ۱۹۷۹ وقوع چنین دستگیری هائی کاهش یافت. زندانی کردن های طویل المدت بدون اتهام رواج داشت. زندانیان بسیاری که در بهار بعلت وجود سوء ظن در مورد جنایات سیاسی دستگیر شده بودند، از اغاز ماه ژوئیه ازاد شدند. در اکتبر حکومت اعلام کرد که در سراسر کشور... زندانی سیاسی در زندان‌ها بسر میبرند. ما معتقدیم که...

د ـ خودداری از محاکمه‌ی منصفانه‌ی علنی

کارهایی که اغاز شده جهاد سازندگی است که جوانان ایرانی را به دهات و نقاط همجوار فقیرنشین می‌فرستد تا مدارس وسایر ساختمان های مورد استفاده عموم را بسازند و خدمات عمومی را که سابقاً مورد بی توجهی و سهل انگاری قرار گرفته بود انجام دهند. کندی در بهبود وضع اقتصادی کاهش سطح بیکاری را به صورت یکی از غمخواری های اساسی حکومت درآورده است. در تحریک فعالیت اقتصادی در تابستان و پاییز پیشرفت هائی حاصل شده است.

۳ـ احترام برای آزادی های مدنی و سیاسی از جمله

الف ـ آزادی بیان، مطبوعات، مذهب و اجتماعات

روشن است که آزادی بیان و مطبوعات و اجتماعات با روی کار آمدن حکومت جدید تقویت شده است. این اوضاع بطور کلی ادامه داشت تا اینکه در ماه اوت حکومت احساس کرد که از سوی مبارزه طلبی کردها در مقابل حکومت مرکزی و انتقاد از جانب چپ گرایان و گروه های میانه رو مورد تهدید قرار گرفته است... روزنامه و مجله تعطیل شد، و ۱۸ خبرنگار خارجی اخراج شدند. برای انجام تظاهرات شرایط جدیدی برقرار شد. در ماه اوت قانون مطبوعات مجازات هائی را برای انتقاد از رهبران سیاسی و مذهبی تعیین کرد و این قانون از سوی روزنامه نگاران ایران بعنوان یک عامل فوق العاده محدود کننده به شدت مورد انتقاد قرار گرفت. حکم دستگیری چندین نفر از انتقاد کنندگان برجسته صادر شد و انها در اختفا بسر می‌برند. با وجود این در سراسر سال ۱۹۷۹ و حتی دوران بعد از اوت از محدودیت و تهدید، ایرانیان از فرصت بیشتری برای بیان نظریات سیاسی خود از هر زمان دیگری ظرف ۲۵ سال اخیر برخوردار بودند. مطبوعات حوادث را ازادانه گزارش می‌دهند و مقامات را با بازپرسی های حاد و شدید تعقیب می کنند و سیاست های حکومت و رهبران سیاسی را مورد انتقاد قرار می‌دهند. هر چند رهبران گروه های مخالف و سردبیران به نحو توجیه کننده ای احساس می کنند که ازادی انها از نیمه‌ی اول سال محدود شده است. توانائی انها برای بیان صریح، هنوز هم کمتر از زمان رژیم گذشته محدود شده است. در تاریخ اول دسامبر ۶ روزنامه‌ی توقیف شده‌ی سابق، اجازه یافتند که انتشار را از سر بگیرند.

اقلیت های مذهبی به علت رفاه خود در جریان سال دوران های نگرانی فوق العاده ای را پشت سر گذاشتند. با اعدام حبیب القانیان یهودی برجسته و حملات خشن علیه اسرائیل و صهیونیسم، یهودیان ایران احساس کرده‌اند که بطور جدی در معرض تهدید قرار گرفته‌اند. به همین ترتیب هنگامی که توده‌ای از جمعیت به یک عبادتگاه بهائیان حمله کرد و حکومت دارائی جامعه‌ی بهائی را توقیف کرد، اعضای این فرقه همچنین احساس کردند که در معرض تهدید قرار گرفته‌اند. در طرح قانون اساسی جدید مانند قانون اساسی سابق ـ یهودیان، مسیحیان و زردشتی ها برسمیت شناخته شده‌اند، ولی بهائیها بعنوان یک اقلیت مذهبی برسمیت شناخته نشده‌اند. حکومت به کرات اعلام داشته است که اقلیت های مذهبی در معرض تعقیب و آزار قرار نخواهند گرفت و حقوق آنها در معرض حمایت قرار خواهد گرفت و تنها آنهائی که متهم به تخلفات ویژه‌ای باشند دستگیر و محاکمه خواهند شد. هیچگونه شواهدی از تعقیب و آزار از سوی حکومت در دست نیست ولی فقدان کنترل حکومت مرکزی گاهی باعث شده است که گروه هائی که خود را «بیدار» معرفی می کنند، علیه اقلیت‌ها اقدام کنند. مثلا حمله‌ای که علیه یک عبادتگاه بهائیان در شیراز صورت گرفت.

ب ـ آزادی نقل و انتقال در داخل کشور، سفر خارجیان و مهاجرت به خارج

درباره‌ی نقل و انتقال در داخل کشور محدودیتی وجود ندارد.

هر چند طرفداران حکومت جدید اعلام داشته‌اند که محاکمات انقلابی از روی انصاف و باطلی تشریفات لازم صورت گرفته، ولی ما نمی توانیم با آن موافق باشیم. بیشتر محاکمات بطور سری و در مدت بسیار کوتاهی و بدون حق تجدیدنظر (از سوی متهم) انجام گرفته است. بیشتر اشخاص متهمی که ما در باره‌ی آنها اطلاع داریم امکان داشتن حق تعیین وکیل مدافع و یا وقت برای تهیه‌ی شواهد به نفع خود را نداشته‌اند. ماهیت دادرسی موجز و مختصر از سوی دادگاه‌های انقلابی باعث شد که بعضی از رهبران حکومت ایران و هم چنین گروههای حقوق بشرایرانی وبین‌المللی ازآن انتقاد کنند. تقصیر یا بی گناهی اشخاصی که از سوی این دادگاه‌ها محکوم شده‌اند، هرگز دانسته نخواهد شد.

ادامه دارد

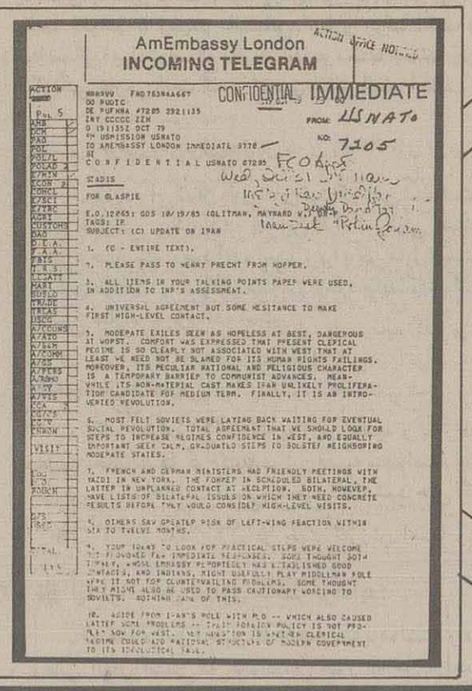

* سند شماره (۳۹):
«ما از هیچگونه گزارشی درباره شکنجه از سوی هرمؤسسه دولتی با سیستم ملی دادگاه‌های انقلابی خبری نداریم.»

* سند شماره ۳۹:
«روشن است که آزادی بیان و مطبوعات و اجتماعات باروی کارآمدن حکومت جدید تقویت شده است.»

* در یکی از اسناد آمده است:
«بطورکلی آن اشخاصی که متهم به ارتکاب جنایاتی از سوی دادگاه‌های انقلابی بودند، ظاهراً با آنها در اوضاع واحوال جاری در زندان منصفانه رفتار شده است.»

«هرچند قانون اساسی باید از طریق رفراندوم عمومی تصویب شود، انتظار می‌رود، که این قانون اساسی با حاشیه‌ی زیادی از اکثریت به تصویب برسد.»

* در یکی از اسناد آمده است:
«در نتیجه‌ی انقلاب فوریه ۱۹۷۹ در ایران، برنامه مساعدت امنیتی که بزرگترین برنامه‌ی موجود دولت ایالات متحده در نوع خود در ایران قبل از انقلاب بوده دستخوش تغییرات جدی شده است.»

مصاحبه باوکیل مدافع سلیمان خاطر

از المستقبل
ترجمه: موسی بیدج

مقدمه

ترجمه مصاحبه‌ای را که در زیر می‌خوانید از مجله عربی زبان «المستقبل» چاپ پاریس است که با وکیل مدافع «قهرمان سینا» سرباز شهید سلیمان خاطر انجام داده است. البته این مصاحبه پیش از صدور حکم حبس ابد و سپس به شهادت رساندن سرباز مزبور انجام شده، اما از آنجا که حاوی نکات جالبی در مورد موقعیت و چگونگی حادثه است لذا برای بر ملا شدن بیشتر ماهیت رژیم وابسته مبارک و رسوا تر شدن آن در پیشگاه ملت های مسلمان به چاپ می رسد.

«سرویس خارجی»

***

*** المستقبل: کار شما با پرونده «قهرمان سینا» چگونه آغاز شد؟**

عماد السبکی: عبدالمنعم برادر سلیمان با چند تن از خویشاوندان خود به نزد من آمدند و از من خواستند دفاع از سلیمان خاطر را بعهده بگیرم. منهم به دو علت فورا موافقت کردم. نخست اینکه این مساله دارای چند بعد تکنیکی و قانونی است که نیاز به تلاش قانونی زیادی دارد و دوم از لحاظ نشان دادن اوضاع متهم درحال ادای وظیفه است که نیاز به تلاش دقیق تکنیکی دارد.

*** آیا با سلیمان خاطر بصورت انفرادی ملاقات داشته اید؟**

ـ اول با خانواده اش ملاقات کردم. برای من پیش از دیدار با سلیمان مهم این بود که جزئیاتی را پیرامون شخص وی بدست بیاورم. سپس با سلیمان به مدت ۴۰ دقیقه ملاقات کردم که ملاقات ما دونفره و بدون نگهبان انجام شد. و من توانستم از این ملاقات استفاده کامل ببرم.

*** دراین ملاقات سلیمان را چگونه دیدید؟**

او یک مرد صددرصد میهن پرست است و الگوئی از یک فرد مصری اصیل است. بخدا سوگند که من این سخن را برای توجیه مساله نمی گویم. او درانجام وظیفه یک ایده آل است. سه سال خدمت نظام کرده و دراین مدت هیچگونه عمل خلافی از او سرنزده است. دربازپرسی روشن شده که وی تنها فردی است که به سلاح خود بسیار اهمیت می دهد. او شماره تفنگ و حتی شماره سرنیزه خود را حفظ کرده بود. این یک حالت استثنائی است و کمتر اتفاق می افتد. آیا کسی تصور می کند سلیمان خاطر جیبهای لباس سربازی خود را طوری دوخته بود که به‌هنگام انجام وظیفه نتواند دست در جیب کند و این کار او را از انجام وظیفه بنحو احسن بازدارد؟!

*** سلیمان درمورد حادثه به شما چه گفت؟**

ـ حتما شما اطلاع دارید که وقتی پیمان صلح بسته شد، صحرای سینا به سه قسمت الف، ب و ج تقسیم گردید. منطقه «ج» از نوار «العریش» و درامتداد «راس محمد» آغاز می شود و تا ساحل خلیج «عقبه» پایان می یابد. پهنای این منطقه ۲۵ کیلومتر است و درآن هیچگونه نیروی نظامی و یا ژاندارمری وجود ندارد و کسی که از این منطقه محافظت می کند پلیس است.

درمفاد پیمان صلح آمده است که نیروهائی که از امنیت این منطقه محافظت می کنند باید دارای سلاح سبک باشند. سلیمان خاطر نیز از پرسنل پلیس است که عهده دار محافظت از این منطقه بود. او یک پلیس وظیفه است.

ساحل خلیج عقبه هم بطبیعت جغرافیائی یک منطقه کوهستانی است و درکرانه این خلیج دره های مختلفی وجود دارد که دربرخی مناطق عرض آن به دو کیلومتر می رسد و درپاره ای دیگر مانند محل حادثه فاصله ای میان دو کوه و آبهای خلیج جز چندمتر نیست. بنابراین و در نبود فاصله جاده «طابا» «نویبع» ـ «شرم الشیخ» منحرف می شود و از پشت کوهی می گذرد که دربالاترین نقطه آن محل انجام وظیفه سلیمان خاطر بود. این منطقه درارتفاع ۱۵۰ متری از سطح دریاست. گروه تحقیق نظامی وقتی آمدند از محل حادثه بازدید کردند، آن را یک منطقه کوهستانی و سنگلاخی بسیار ناهموار توصیف کردند. برای رسیدن به نقطه ای که سلیمان خاطر درآن انجام وظیفه می کرد، جز یک راه مشخص از راهی دیگر امکان پذیر نیست. پائین این راه یک دروازه دارد که گذشتن از آن ممنوع است و دارای نگهبان است و درپائین ترین نقطه دورتا دوراین کوه سیم خاردار کشیده شده است. البته راه نفوذهای دیگری وجود دارد اما برای بالا رفتن از کوه بسیار سخت است. این وصف محل حادثه است. جائی که سلیمان نگهبانی می داد نقطه ای برای محافظت از مرز مصر از ناحیه خلیج عقبه است و از آنجا می توان برآبهای منطقه ای و ساحل و راه طابا ـ نویبع نظارت کرد.

در این نقطه دستگاههای مراقبت برای ایجاد امنیت در مرز کشور قرار داده شده است. بنابراین، مسئولیت بزرگ است و کسی که عهده دار نگهبانی از این منطقه می شود، حتما باید در بالاترین درجه میهن دوستی و ایده آلی و کفایت باشد.

*** حادثه درچه زمانی روی داده است؟**

ـ ساعت پنج بعد از ظهر. در مناطق کوهستانی به این ساعت از روز می گویند «آخرین روشنائی». غروب در مناطق کوهستانی خیلی زود تاریک می شود. روز حادثه ۵ اکتبر ۱۹۸۵، یعنی شب ششم اکتبر سالگرد «جنگ اکتبر» بود. این مساله خطرناکی است. رسم است که نیروهای مسلح و هر نیروی نظامی دیگری در چنین موقعیتی آماده باش داشته باشند. ما نمی دانیم روی مرزهایمان چه پیش خواهد آمد. هوشیاری و تامین امنیت میهن واجب است و سربازی که باهوشیاری تمام دراین لحظات به ادای وظیفه بپردازد، نباید مورد ملامت واقع شود. ایا این سرباز اگر در ساعت پنج بعد از ظهر و با آخرین روشنائی‌ها چند غیر نظامی را که نمی داند چه تابعیتی دارند، دید که داخل حریم او شده و به روی کوه آمده اند، چه وظیفه‌ای خواهد داشت؟ او وظیفه دارد به غریبه‌ها ایست دهد و به آنها بگوید از راهی که آمده‌اند بازگردند. اما اگر گوش ندادند باید با چند تیر هوائی به آنها هشدار بدهد. اما اگر باز هم به دستور

*** بگین طی سخنانی گفته است: «ما مانند دشنه تیزی برگردن کبوترها بودیم. ما فقط زمین را گرفتیم و اعراب از ترس جان، از پیش پای ما فرار می کردند. آنها در حالیکه به دنبال نان می گشتند فریاد می کردند، دیریاسین، دیریاسین»**

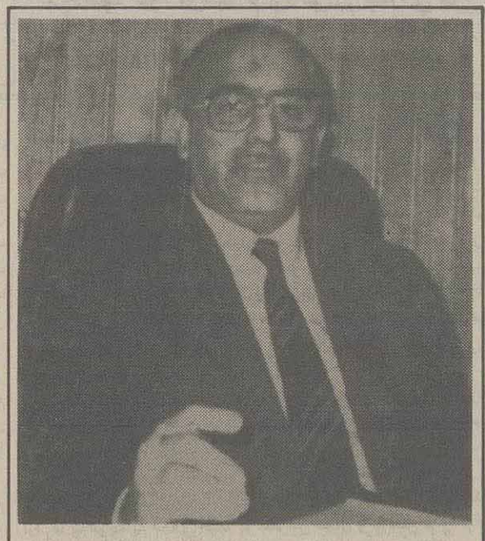

وکیل مدافع سلیمان خاطر، برای او دفاع واجب بود.

وی پاسخ ندادند او دستور دارد آنها را نشانه بگیرد. این عمل را هر سربازی در هر شهری دستور دارد انجام دهد. چه برسد به اینکه در مرز کشور باشد.

*** از چه زمانی با حادثه ارتباط پیدا کردید؟**

ـ وقتی از روند تحقیقات اطلاع یافتم دیدم اقدامات عجیبی رخ داده که همه آن باطل است و با پیش پا افتاده ترین اصول تحقیقات مغایرت دارد. نخستین مغایرت عدم نگهداری مکان و آثار جرم است.

وقتی پلیس ویژه جسد کشته و زخمی ها را منتقل کرده، پیش از رسیدن مسئولین تحقیق همه آثار حادثه را از بین برده اند. آنها حتی پوکه گلوله های بکار رفته را در جای خود دست نخورده باقی نگذاشته‌اند تا دادستانی که حق دارد آن را بررسی کند، از جای آنها اطلاع پیدا کند. وقتی مامورین دادستانی با روشن شدن هوا برای بازدید از محل حادثه به آنجا رفتند، آثار خون هم از بین رفته بود.

*** چرا با اینکه سلیمان خاطر یک فرد غیر نظامی است، در دادگاه نظامی محاکمه می شود؟**

ـ دادگاه نظامی دخالت نکرد. مگر وقتی که رئیس جمهوری دستوری مبنی بر واگذاری مساله به دادگاه نظامی صادر نمود. این حق را ماده ششم قانون احکام نظامی، به رئیس جمهوری داده است و او می تواند در وضع اضطراری این کار را انجام دهد.

من در دفاعیات خود گفتم که ماده ششم و قانون موقعیت اضطراری غیر قانونی هستند. من گفتم که اولین مغایرت با قانون، از بین بردن آثار حادثه، پیش از رسیدن مسئولین ویژه تحقیق است. دومین مغایرت اینکه به هنگام انتقال کشته‌ها و مجروحین به بیمارستان دکتر متخصص آنها را معاینه نکرده است، بلکه آنها را یک دکتر جوان دیده که نتوانسته است نظریه پزشکی بدهد و لذا همه گزارشهای او مبهم هستند. مغایرت سوم اینکه، هیأتی که شب حادثه از سوی دادستانی مامور شده بود مساله را بررسی کند، به دلایلی که نمی دانم و هرگز آن را نمی پذیرم، دستور داد جسد کشته‌ها را به خویشاوندان اسرائیلی آنها که در منطقه حادثه به سر می بردند، تحویل دهند. این امر زمانی اتفاق افتاد که خود این هیات از اجساد معاینه به عمل نیاورده بود و برای اثبات جرم و بدست دادن مدرک قانونی از ارتباط سلیمان خاطر و سلاح او با گلوله هایی که منجر به فوت اشخاص مزبور شده بود، اجساد را به کالبد شکافی نفرستاده است. کالبد شکافی برای تعیین علت مرگ و نوع اسلحه قتاله ضروری است. اما دادخواست، عاری از این موارد است. این عمل تجاوز به حاکمیت مصر و تجاوز به قوه قضائیه کشور است. مغایرت دیگری نیز وجود دارد. از شاهدان اسرائیلی حادثه پرسیده نشده که در این ساعت و در این مکان به چه منظور آمده بودند. از جهتی برای اثبات ورود قانونی آنها به مصر و یا معرفی شخصیتهایشان، گذرنامه های آنها بررسی نشده است، این اعمال فقط کوتاهی در تحقیق نیست، بلکه تحقیق را بکلی باطل می کند. آنچه مورد شگفتی است اینکه، محل نگهبانی سلیمان خاطر اصلا بدرد سیاحت نمی خورد و نزدیکترین تفریحگاه از طرف شمال با این منطقه ۴۶ کیلومتر فاصله دارد و از طرف جنوب ۲۱ کیلومتر. در پرونده هم هیچگونه محلی برای تفریح درنزدیکی ـ یاحتی دردوردست ـ این کوه مشخص نشده است که ۲۵ تن اسرائیلی یکدفعه بیایند روی این کوه. چرا از کسانی که از مرگ نجات یافتند، تحقیق به عمل نیامد. مامور پلیس «نویبع» موظف بود از آنها بخواهد تا رسیدن دادستانی آنجا را ترک نکنند و دادستانی می توانست بگوید آنها بروند یا بمانند. این کوتاهی عجیبی است که در تحقیق اتفاق افتاده است.

*** چرا اینهمه کوتاهی؟!**

ـ شاید برای نشان دادن حسن نیت کوتاهی شده است. شاید هم وقتی روشن شده که این افراد اسرائیلی هستند یکنوع حساسیت بوجود آمده است. زیرا برخی مایل نیستند در این موقعیت با اسرائیل مشکلی بوجود بیاید. وبنابراین یکنوع تعارف بوجود آمده است.

*** چه نوع تعارفی؟!**

ـ یک تعارف بزرگ که به زیان قضیه و به زیان سلیمان خاطر است. او اکنون در این قضیه متهم است. واز حق اوست که اقدامات قانونی صحیح انجام شود. حتی اگر این اقدامات به محکومیت وی منجر شود.

*** آیا در مراحل تحقیق حاضر بوده اید؟**

ـ نه، همه مراحل تحقیق کاملا محرمانه بوده است. و در زمانی اتفاق افتاده که خانواده‌اش هنوز به من مراجعه نکرده بودند.

*** آیا در پرسش از گواهان مشکلی دارید؟**

ـ مساله گواهان مطرح نیست. مساله پرس و جوی قانونی از واقعیت دادخواست مطرح است. از جهتی، گواهان، هم خدمتی‌های سلیمان و فرماندهان او هستند. آنها بایستی توضیح می‌دادند که در بکارگیری اسلحه دستور مخصوص دارند. اما در پرس و جو از آنها، پاسخ درست ندادند و گفتند هیچ دستوری وجود ندارد. این گفته بسیار عجیب است. البته فقط فرمانده او ستوان یکم «طارق» گفته است سلاح باید در حالت دفاع مشروع بکار گرفته شود. قانون می گوید دفاع مشروع سه جنبه دارد دفاع ازجان، دفاع از دارائی، و دفاع از سرزمین.

خاک مقدس وطن عمده ترین جنبه آنست. چرا دفاع از میهن را یک وظیفه مقدس می‌نامند و باید پیش از پرداختن به دفاع از خود، از آن دفاع کنند؟ سلیمان خاطر در حال دفاع از دارائی نیز بوده است. او از دستگاهها و تجهیزات نظامی و مهماتی که با خود داشته دفاع می کرده است.

*** سلیمان خاطر قبل از تیراندازی به اسرائیلی ها هشدار داده و به زبان انگلیسی به آنها گفته بود جلوتر نیایند. بنابراین قصد قتل عمد در میان نبوده است. او در حین دفاع مشروع از میهن خود بوده است.**

باید بگویم در بازرسی دادستانی اعلام شده که در فاصله ۲۵ متری محل حادثه پوکه‌هائی پیدا شده است. غیر ممکن است که پوکه بیش از شش متر بپرد. با این سخن این احتمال وجود دارد که سلاح دیگری نیز در زمان حادثه بوده که از جای دیگری استفاده شده است. شاید این سلاح از آن اسرائیلی‌ها بوده باشد. قانون دفاع شرعی از جان، اجازه قتل می‌دهد. هرچند که کسانی که به چنین نقطه نظامی مهمی آمده اند، از شهروندان مصری باشند. ورود به این نقطه یک جریمه از سوی اسرائیلی‌ها است که به سلیمان خاطر حق میدهد دست به کشتار شرعی بزند.

*** فکر نمی کنید دادگاه در بررسی حادثه عجله کرده است؟**

ـ نه، به نظر من دادگاه با اینکه برخی درخواست‌های دفاعی را رد کرده است، اما بطور عادی روال کار را دنبال می کند. من به عدالت دادگاه ایمان دارم، زیرا از بهترین قضات نظامی کشور تشکیل شده است.

*** آیا در مورد حادثه مطلبی وجود دارد که عکس مطلب را بگوید؟**

ـ نه هیچگونه اثباتی نیست. اما من نسخه‌ای از یک مقاله تحقیقی را، که دوماه پیش از حادثه منتشر شده بود، به دادگاه ارائه نمودم. در این مقاله آمده بود: توریست‌های اسرائیلی در برابر انظار نیروهای پلیس مصر، به انجام پاره‌ای از انحرافات جنسی پرداخته بودند که سربازان مجبور شده بودند بعنوان هشدار تیراندازی هوائی کنند. درمقاله مزبورصریحا گفته شده بود، مسایل توریستی همانند بار کاهی خواهد بود که پشت شتر صلح مصر و اسرائیل را به دو نیم خواهد کرد. معنی این سخن این است که «کاسه صبر پلیس لبریز شده است».

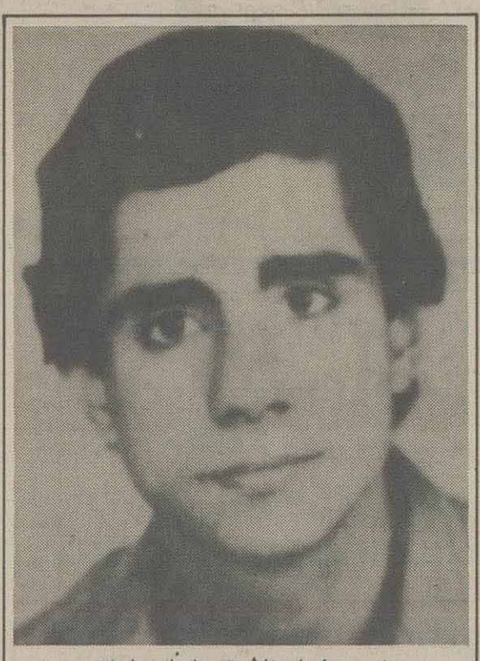

شهید سلیمان خاطر قهرمان امت اسلام

*** اگر قضیه اینست پس چرا بعد سیاسی را از مساله سلیمان خاطر دور کرده اید؟**

ـ برای اینکه دفاع از میهن هیچ ارتباطی به سیاست ندارد. این گزارش درپرونده او منعکس شده است. سلیمان درحین خدمت نایل به اخذ دیپلم متوسط شده بود و توانسته بود در دانشکده حقوق پذیرش بگیرد و درزمان حادثه سال سوم را به پایان برده، وارد سال چهارم شده بود. او شخصی مورد توجه نبود. و پیش از ورود به خدمت جائی فعالیت نداشته است.

*** خانواده سلیمان خاطر افتخار می کنند که او وظیفه‌اش را به انجام رسانده است آنها برای او نمی ترسند.**

*** در مورد محکومیت او چه پیش‌بینی می کنید؟**

ـ در واقع همه عواملی که در قانون مجازات شخص را تبرئه می کنند، با وضع سلیمان مطابقت دارد: عمل او جرم نیست. او درحال دفاع شرعی از خود بوده است. قانون در این مورد واضح و صریح است: «کسی که درحال دفاع از خود مرتکب عملی شود، مجازات ندارد.»

سلیمان تیراندازی کرده است، اما یقین نیست که کشته شدگان با گلوله‌های او از پای درآمده باشند. باید بگویم رابطه میان سلاح و گلوله‌هائی که منجر به فوت نامبردگان شده، واضح نیست.

*** آیا سلیمان به قتل اعتراف کرده است!**

ـ او قاطعانه چنین می گوید: من به عنوان هشدار تیراندازی کردم. اما از موقع خروج اولین تیر تا چند لحظه هیچ چیز حس نمی کردم. پس از آن دیدم چند نفر افتاده اند و همانجا نشستم. دوستم آمد مرا صدا زد و گفت: چند نفر تیرخورده وجود دارند. گفتم برو آنها را ببین. بعد یک دختر بچه را در کنار خودم دیدم. از دوستم خواستم او را به نزد خانواده اش در پایین کوه ببرد. فرمانده ام تلفنی با من تماس گرفت و از من خواست تفنگم را به دوستم حسن بدهم. تفنگ را به او دادم. سپس از من خواست بروم پایین. منهم از کوه پائین آمدم. ببینید، او به آنها هشدار داده و به زبان انگلیسی به آنها گفته بود جلوتر نیایند. بنابراین قصد قتل عمد در میان نبوده است.

*** آیا این حادثه جنبه سیاسی دارد؟ و آیا به مساله طابا مربوط می شود؟ اسرائیل میان مردم چنین شایع کرده است.**

ـ به نظر من رئیس جمهوری در کار دادرسی دخالت نمی کند. وزیر دفاع هم درکار دادگاه نظامی دخالت نمی کند. و دادگاه نظامی حقیقتا مستقل است. من در جلسه دادرسی گفتم: به هیچگونه تهدید یا ارعابی اهمیت نمی‌دهیم. حال اسرائیل هر چه دوست دارد بگوید.

*** پس از صدور حکم، اعتراض چگونه وارد می شود؟**

ـ در قانون دادگاههای نظامی پس از صدور حکم، مادرخواست تجدیدنظر می کنیم. این درخواست بر همان اصول اعتراض به رای دادگاه استوار است. درخواست تجدیدنظر به افسر مافوق افسری که حکم راصادر کرده، داده می شود. حکم دادگاههای نظامی باید مورد تائید واقع شود که پیش از این تائید مراحل بررسی قانونی دارد.

*** بنابراین رئیس جمهوری حکم دادگاه را تائید نمی کند؟**

ـ فقط در مورد حکم اعدام، پیش از اجرا لازم است رئیس جمهوری تائید کند. پس از تائید حکم، معمولا به متهم ابلاغ می‌شود. در اینجاست که ما حداکثر در فاصله ۱۵ روز از ابلاغ رسمی حکم می‌توانیم درخواست تجدیدنظر بدهیم.

*** در صورت پذیرفتن تجدیدنظر چه می‌شود؟**

*** من سلیمان خاطر را از سربازانی می‌دانم که با کمال امانتداری وظیفه خود را انجام می دهند. برای هر کدام از آنها باید یک مجسمه ساخته شود.**

ـ در این صورت مقام صلاحیتدار حق دارد حکم را لغو کند و دادخواست را نگهدارد. یا اینکه حکم را لغو کند و دادرسی را تجدید کند و یا حکم را لغو کند و مجازات را تغییر دهد یا سبکتر و معلق نماید.

*** پس از طی این مراحل، آیا حکم قطعی می شود؟**

ـ قطعی می شود و باید مورد اجرا قرار گیرد.

*** آیا سلیمان را یک قهرمان مصری یا سربازی که به وظیفه‌ای عمل کرده، می شناسید؟**

ـ من او را از سربازانی می‌دانم که با کمال امانتداری وظیفه خود را انجام می‌دهند. برای هر کدام از آنها باید یک مجسمه ساخته شود.

اما اگر بگوئیم قهرمان است، همه فرزندان مصر در نیروهای نظامی این کشور قهرمان هستند.

آیا شهیدان خود درجنگ با اسرائیل را چه می‌نامیم؟

*** خانواده اش چه می گویند؟**

ـ آنها افتخار می کنند که او وظیفه‌اش را به انجام رسانده است. آنها برای او نمی‌ترسند. اما در عین حال

*** قانون در برابر دفاع مشروع واضح و صریح است: «کسی که در حال دفاع از خود مرتکب عملی شود، مجازات ندارد».**

نگران هستند و از خداوند می‌خواهند او را رها کند.

*** آیا در دفاعیات خود از کردار اسرائیل با هزاران فلسطینی نام نبرده اید؟**

ـ من از دیریاسین و صبراوشتیلا سخن گفتم و هیات قضات را بیاد به سرقت رفتن دستگاه رادار در دریای سرخ انداختم. من در دفاعیاتم گفتم: تصویر زشت جنایات صهیونیسم در طول تاریخ و از وعده بالفور تاکنون اقتضا دارد هوشیاری زیادی بکار رود. من در دادگاه عین گفته های بگین را آوردم. او گفته است: «ما مانند دشنه تیزی برگردن کبوترها بودیم. ما فقط زمین را گرفتیم و اعراب از ترس جان، از پیش پای ما فرار می کردند. آنها درحالیکه به دنبال نان می گشتند فریاد می کردند، دیریاسین، دیریاسین...».

بنابراین، نگهبان مصری که در مرزهای شرقی مصری می‌ایستد حق دارد هوشیار باشد و هیچگونه محدودیتی نداشته باشد.

نگاهی به جهان سیاست

شکست شوروی در کاستن میزان مصرف مشروبات الکلی در این کشور

شوروی به شکست خود در مبارزه علیه گسترش الکلیسم در این کشور که از هفت ماه پیش آغاز شده است اعتراف کرد

بگزارش واحد مرکزی خبر بنقل از رویتر روزنامه دولتی ایزوستیا نوشت اقدام کرملین علیه الکلیسم که از هفت ماه پیش آغاز شده چندان مؤثر واقع نشده است.

این روزنامه با اشاره به چندین نمونه در سراسر شوروی نوشت این اقدامات بی نتیجه بوده و باید تلاشهای بیشتری در مبارزه علیه الکلیسم صورت گیرد بطوری که مردم از مضرات ان آگاهی یابند.

ایزوستیا خاطرنشان کرد مبارزه با الکل بصورت محدود کردن ساعات خرید الکل و افزایش قیمتها یک اقدام سطحی و بی تأثیر است.

برپایه این گزارش پنج هزار تن از اهالی شهر برم واقع در مرکز شوروی ظرف پنج ماه گذشته به مرکز ترک اعتیاد الکل اعزام شده اند.

شوروی خواهان بهبود روابط با آلبانی

تاس خبرگزاری شوروی گزارش داد این کشور بار دیگر اظهار تمایل کرده است به مناسبت چهلمین سالگرد اعلام جمهوری خلق آلبانی مناسباتش را با این کشور بهبود بخشد.

واحد مرکزی خبر بنقل از خبرگزاری فرانسه گزارش داد در پیام شادباشی که صدرهیئت رئیسه عالی شوروی برای مجلس آلبانی فرستاد اعلام کرد که شوروی تمایل بسیار دارد در روابط میان دوکشور تجدیدنظر شده و این روابط بهبود یابد.

در این پیام همچنین آمده است به کمک یک حسن نیت مشترک این مسئله میتواند بنفع ملت‌های دوکشور، آرمان صلح و سوسیالیزم حل وفصل شود. یادآوری میشود از زمان درگذشت انورخوجه رهبر آلبانی در آوریل ۱۹۸۵ کرملین بارها خواستار بهبودی روابط خود با تیرانا شده است.

باتلاش ماموران پلیس‌راه نوکنده (بندرگز)

٦۱ بسته هروئین از جا سازی یك دستگاه اتومبیل بدست آمد

رامیان- خبرنگار اطلاعات: توسط ماموران پلیس راه ژاندارمری نوکنده (بندرگز)از جاسازی‌یك‌اتومبیل سواری ٦۱ بسته هروئین کشف شد.

فرمانده پلیس راه ژاندارمری ناحیه مازندران ضمن اعلام این خبر افزود: این مقدار هروئین در بازرسی ازاتومبیل بیوك سواری شماره ٤۲۱۱۱شهراز- ۱۱به رانندگی مسعود حق‌پرست که در داخل اتومبیل بطرز ماهرانه‌ای جاسازی شده بود بدست آمد.

متهم باپرونده تنظیمی به‌همراه مواد مکشوفه تحویل مقامات قضائی شد.

زن ۳۸ ساله‌ای به اتهام سرقت از چند جواهر فروشی دستگیر شد

سرویس حوادث: زن ۳۸ ساله‌ای که به جواهر فروشی های تهران دستبرد می‌زد به دام ماموربن کلانتری ۱۷ تهران افتاد.

چندین فقره سرقت‌اعتراف کرد وبرای تحقیقات بیشتر تحویل اداره آگاهی‌مرکز

دربی شکایات متعدد جواهر فروشی های منطقه جوادیه تهران‌مبنی‌براینکه زنی به فروشگاه های آنان دستبرد می‌زند ، ماموربن کلانتری تلاش گسترده‌ای برای شناسائی این‌زن‌آغاز کردند وبانشانیهائی که بدست آمده بود ماموربن تجسس چند جواهر فروشی را زیر نظرگرفتند تااینکه روزگذشته زن ۳۸ ساله‌ای به نام پری که در یك جواهر فروشی با حیله و تزویر قصد ربودن یك قطعه طلا راداشت دستگیر گردنید. در بازرسی از کیف این سارق دورشته گردنبند طلای مسروقه بدست آمد. دربازجوئی - های انجام شده پری به

دستگیری فروشنده جواهرات بدلی

روابط عمومی شهربانی در تماسی باخبرنگارما‌اعلام کرد: کلاهبرداری به نام عباس که افراد ساده لوح را شناسائی و انگشتر ، گل سینه و.... معمولی‌را به عنوان‌جواهروطلابه‌قیمت‌ارزان به آنها می‌فروخت وسپس متواری می‌شد چندد روز قبل‌بدام ماموربن تجسس کلانتری ۱۷ تهران افتاد و به دهها فقره فروش طلا و جواهر قلابی اعتراف کرد. وتحقیقات از وی هنوز ادامه دارد.

٦۹ قطعه برلیان که‌در بدن یک راننده جاسازی شده بوددرمرز بازرگان کشف شد

مسافری که ٦ عدد سکه طلا در داخل «کتلت» جاسازی کرده بود، هنگام خروج از مرز به‌دام افتاد

روابط عمومی گمرک ایران اعلام کرد ماموربن‌و ارزیابان گمرک بازرگان باتلاش بی‌وقفه و شبانه‌روزی خود در مقابله باخروج ثروت های‌این مملکت‌و ورود کالای قاچاق توسط شبکه قاچاقچیان بین‌المللی، درچند روز گذشته مقداری کالای قاچاق به شرح زیر کشف کردند و مرتکبین را تحت پیگرد قانونی قرار دادند.

۱- در مورخه ۱٤ر۱۰ر٦٤ از راننده یکدستگاه اتوبوس خروجی تعداد ٦۹ قطعه برلیان که در بدن خود جاسازی کرده بود کشف گردید.

۲- در مورخه ۱۵ر۱۰ر٦٤ ازیکدستگاه اتوبوس ورودی تعداد ۱٤۰۰ عدد ساعت مچی مردانه بامارک «سیکو ۵» که در سقف اتوبوس به طرز ماهرانه‌ای‌جا- سازی شده بود کشف گردید.

۳- همچنین در همان تاریخ‌از یکدستگاه کامیون ترک خروجی تعداد ٤۱۹ قلم لوازم یدکی کامیون‌کشف شد.

٤- ضمنا در همان روز از یک دستگاه اتوبوس ورودی ترکیه تعداد ۱۳۳٤ عدد رنگمو و ۳۹۹ عدد لوازم برف‌پاککن اتوبوس که در کانال هوا جاسازی شده بود کشف شد.

۵- در تاریخ ۱٦ر۱۰ر٦٤ از مسافری که قصد خروج از کشور را داشت تعداد ٦سکه بهار آزادی که در لای کتلت جاسازی نموده بود کشف گردید.

سارقینی که پس از بستن دست وپای صاحبخانه اموال وی را دزدیده بودند ، بدام افتادند

سرویس حوادث: دو سارق جوان که بابستن دست،پاودهان صاحبخانه میلیونها ریال اموال منزلی‌را به سرقت برده بودند پاپی‌گیری ماموربن تجسس کلانتری ٤ تهران بدام افتادند.

گزارش روابط عمومی شهربانی دراین رابطه حاکیست: چند روز قبل دو جوان به اسامی اسماعیل (۲٦ ساله) معروف به سیامك ومحمد (۲۵ ساله) وارد منزلی در خیابان سهروردی شدند و بابستن دست،پاو دهان صاحبخانه وتهدید وی کلیه طلاهاوجواهرات و مقداری زیادی لوازم گرانقیمت منزل را به سرقت بردند ومتواری شدند. صاحبخانه بعد از مدتی با تلاش بسیار توانست دهان خود رابگشایدوازهمسایگان کمك بطلبد.باشنیدن فریادهای استمداد صاحبخانه همسایگان و ماموربن کلانتری ٤ تهران خود را به این منزل رساندند و بعد از باز کردن دست‌وپای صاحبخانه از سوی‌ماموربن مربوطه‌تحقیقات گسترده‌ای را در این زمینه آغاز گردید. تااینکه دو جوان مورد سوء ظن قرار گرفتند وبه کلانتری هدایت شدند. ایندو نفر در بازجوئی های اولیه منکر سرقت‌شدندولی پس از ارائه دلایل و مدارك کافی توسط ماموربن ، اعتراف به سرقت کردند. ودر مراحل‌بعدی کلیه اموال مسروقه از قبیل :طلاها، جواهرات وپدئو، لوازم‌صوتی وسایر لوازم گرانقیمت از منازل سارقین بدست‌آمد. سارقین به همراه پرونده تنظیمی برای پی‌گیری‌بیشتر تحویل اداره آگاهی شدند.

برخورد تانکر با پیکان ۲ کشته بر جا گذاشت

دیلم- خبرنگار اطلاعات: در یك حادثه رانندگی در جاده گناوه - دیلم دو نفرجان خود را از دست دادند.حادثه براثر تصادف تانکر شماره ۱۱۲۸۵ -۹۲ متعلق به‌شرکت بوتان‌گازبه رانندگی عبدالحسین محمدی در ۹ کیلومتری دیلم باپیکان شماره ۳۵۷۵٤ آبادان ۱۱ روی داد. دراین حادثه‌دو نفر ازسرنشینان پیکان به نامهای سید موسی وسید غلامعلی موسوی اهل شیرازجان خود را از دست دادند. جریان این حادثه از سوی ماموران پاسگاه مرکزی دیلم تحت بررسی است.

نگرشی به «حجاب» از پنجره زیبایی

بقیه از صفحه ٦

به آنجایی که باید باشی. او الان تنها در وجود تو است. چگونه می‌توانی به‌او دست‌یابی؟ توئی که هنوز به اجتماع های آرمانی و ایده‌آلی نرسیده‌ای، هرچند که جامعه اسلامی، قدمی است در این راه، و روزنه‌ای است به این باغ .

حجاب‌ها ، هزار حجاب ، اندر حجاب هرلحظه به روی او کشیده می‌شود و او را در تنهایی وغربت خودش به اعمال زندان حجابها فرو می‌برد .

چگونه می‌شود به‌او نزدیک شد؟ چگونه می‌توان به خودت نزدیک شوی؟ با خودت دوست شوی؟ در جامعه، درخیابان، درمحل کار، درمغازه و پارچه‌فروشی و بازارهای خرید همه‌چیز تو را گول می‌زند. دست تو را می‌گیرد و به سوی خودش می‌کشد. قضاوت عابری درباره زیبائی تو ، ازدواج با مردی برای زیبایی تو - تحسین جوانی در مورد جمال تو ، غبطه و احترام همکاری راجع به شخصیت یا محبوبیت تو ، و همه تو را فریب می‌دهد و فاصله‌ات راباآن موجود زیبای درونیت زیادتر می‌کند، اما تو، هیچ یک از اینها نیستی، تو کس دیگری هستی که در درون تو استغاثه می‌کند ، تو را به یاری و دوستی می‌طلبد... اجتماع - تو را از خودت دور و بیگانه کرده است .

مقوله بیگانگی و از خودبیگانگی در قرن بیستم یک تزی است در روان‌شناسی و جامعه شناسی ، مارکسیست‌ها معتقدند که کار تولیدی و کار اقتصادی که برای سرمایه‌داران و استثمارگران انجام بگیرد ، خواه ناخواه انسان را از خود بیگانه می‌کند و اورا از هویت خودش به غربت فرو می‌برد.

اگزیستانسیالیست‌ها هم در مورد از خودبیگانگی نظری دارند، آنها معتقدند که در جهانی که لش و بی‌شعور است، یک موجود با شعور وجود دارد و او انسان است. انسان در این جهان بیگانه است. غریب است، تنها است. خودش رابا کسی دمساز نمی‌بیند. انسان در جامعه هم تنها است، چرا که جامعه با قراردادهای اجتماعی خودش با طبیعت او بیگانه است.

اصولا جامعه و قرارداد اجتماعی و تضاد آن با طبیعت انسان یک بحث مفصل در تاریخ اندیشه‌های سیاسی است. شاید از چندصدسال قبل از میلاد ، این بحث ابتدا در چین و هند و سپس یونان باستان وجود داشته است.

بدین مضمون که آیا قرارداد های اجتماعی که ساخته دست پادشاهان و متفکران است ، با طبیعت انسان ناسازگار نیست؟ آیا بهتر نیست انسان را به حال خود رها کنیم یا قوانینی از نوعی دیگر برایش بوجود آوریم؟ این مضمون به‌گونه‌ای عمیق‌تر دراسلام هم مطرح بوده است :

بشنو از نی چون حکایت می‌کند
از جدایی‌ها شکایت می‌کند

انسان تا به مبداء ، تا به نیستان وجود واصل نشود، تا به حقیقت متغال برتر از هستی «خدا» نرسد، غریب و تنهاست... جامعه هم تا به اوج ایده‌آلی خود نرسیده، غربت‌زا و غربت‌افزاست . وقتی هم به اوج رسید ، به‌گونه‌ای دیگر دغدغه می‌آفریند...

اما به هرحال تو که از وجود زیبای خودت غریبه‌ای و روابط و ارزش‌ها و قضاوت های اجتماعی، تو را غریب داده است، چگونه می‌خواهی از آن غربت اصلی رها شوی و به آن زیبای حقیقی برسی... نخستین قدم را از خودت شروع کن، زیبایی حجاب در این لحظه و بدین مضمون است. تو با دربرکردن آن ، فردیت و شخصیت دروغینت را که زاده قضاوت‌هاست، زاده قضاوت های اجتماعی است، زاده روابط اجتماعی است، ترك می‌گویی. زشتی و زیبائی ظاهری خود را ترك می‌کنی. الان، هیچ تو کس نیستی و یک کارگر و یک معلم یا پزشك یا دانشجو... نه، الان هر که تو را می‌بیند نمی‌تواند ارجی ظاهری برایت قائل باشد. تو به‌این مضمون از قضاوت‌ها، احترام‌ها، بی‌احترامی‌ها رها شده‌ای ، به ظاهر کسی نیستی، اما آماده شده‌ای که کس حقیقی باشی... آماده شده‌ای که قطره‌ای از اقیانوس حقیقی زیبایی را دریابی و کسی چه می‌داند شاید روزی به اقیانوس هم متصل شوی. ازدست دادن فردیت دروغین ، مقدمه‌ایست ، برای خلوت ، و سپس یافتن و اخت و دوست شدن با آن شخصیت حقیقی که در وجود تو پنهان است و بدین لحاظ حجاب زیباست که تو را به زیبائی حقیقی نهفته در اعمال وجودت متصل می‌کند واز آنجا تا خدا... و هر آن لباس دیگری که تو را شخصیتی کاذب و قضاوتی بی‌ریشه ببخشد. حجاب زیبایی توست، خواه پیراهنی باشد یا لوازم آرایشی ، یا شغلی و مقام و موقعیتی.

از سوی دیگر... بیشتر از چهارصد سال است که غرب با سرچشمه گرفتن از اندیشه های یونانی به زنان تحمیل کرده است، که زیبائی جسم یعنی خوبی، اگر زیبا باشی شوهرخوبی، مقام خوبی ، منزلت و جایگاه خوبی بدست می‌آوری....

«ونوس» الهه عشق و زیبایی... زن بدکاره حسود و عقده‌ای بود ، مورد پرستش مردم در قرن بیستم ، میلیونها زن برای اینکه به شکل ونوس پوسیده ۲۵۰۰۰ سال پیش و ونوس های قرن بیستم باشند ، چه رنج‌ها که نکشیده‌اند...

چه دردناک است که زن تلاش کند به شکل وبه ارزش الهه بدکاره عشق و زیبایی درآید... اما خود را به شخصیت زینب و زهرا (س) متمثل نکند... این درد را به که باید گفت؟... جزاینکه فریادی گردد و بسر غربزدگی و استعمار فرود آید. و تو می‌توانی چنین فریادی را از حلقوم باورها و عزم راسخت ، برآوری ، با دربرکردن حجاب اسلامی... تا در دامن آن ارزش های وجودیت استعداد ، ایثار ، گذشت ، مهر، علم، و آگاهی و هنرت بشکفد...

حجاب چهره جان می‌شود و غبار تنم
خوشا دمی که‌ازاین چهره پرده برفکنم
جسم... حجاب است... حجاب چهره حقیقت زیبایی وجود...

آیا این جسمی که می‌پوسد، روزی به لای و لجن می‌پیوندد و کرم می‌گذارد. این ارزش را دارد که منشاء خوبی و حیثیت و قضاوت باشد. این سئوال هم از زنان است و هم از مردان آیا پیرهنی که جسم را جلوه می‌دهد، برتر آورد... تا حجاب زیبایی روح باشد بهتر است با حجابی که تورا ازتمامی شخصیت- های کاذبت نجات بخشد و زیبائیش در این باشدکه زیبایی روح و الا و الهی تو را منعکس کند؟

انقلاب اسلامی ایران پدیده جدیدی درجهان امروز بوده و اسلام راستین را منعکس نموده است

بقیه از صفحه ۱۳

نکرده است و پاکستان به صراحت گفته است که پایگاهی را در اختیار هیچ قدرت خارجی قرار نخواهد داد. شماحتما در جریان بیانیه‌ای که دو روز پیش توسط وزیر امور خارجه پاکستان در کنفرانس وزرای خارجه اسلامی منتشر شد، قرار دارید، در این بیانیه گفته شد: پاکستان پایگاهی در اختیار هیچ قدرت خارجی‌قرار نداده است. چنین موضوعی اصلا بررسی نشده است. ما غیرمتعهد و عضو جامعه کشورهای اسلامی هستیم و انشاءالله مستقل باقی خواهیم ماند.

اثرات لغو حکومت نظامی درپاکستان

ژنرال ضیاءالحق در مورد ارزیابی خود از اثرات لغو حکومت نظامی در آینده پاکستان، گفت: تاریخ سیاسی پاکستان همانند بازی شطرنج بوده است و متاسفانه ما هیچوقت ثبات سیاسی نداشتیم واین‌سومین دخالت ارتش در امور سیاسی پاکستان بوده است. اینجانب به مدت ۸٫۵ سال مسئولیت حکومت نظامی‌در این کشور را به عهده داشتم و از این که کشور را در این سالها اداره کردم، افتخار می کنم. ما درجامعه اسلامی پاکستان روحیه و ایدئولوژی اسلامی وتفکرات ملی را ترویج کردیم که خوب بود. اما هر قدرحکومت یا رژیم نظامی قانونی عمل کند، باز مثل یك حکومت منتخب نمی تواند باشد. اکنون در پاکستان پس از لغو حکومت نظامی یك دولت منتخب روی کار آمده و موجبات مشارکت مردم پاکستان بادولت فراهم شده است. به عقیده من هر چند این نوع سیستم دولتی با دستورات اسلامی منطبق نیست، اما امیدوارم ما از این پس پیشرفت کنیم.

تاثیر فوری‌لغو حکومت نظامی این‌است که‌موقعیت دولت منتخب تحکیم شده است و نیز زمینه‌های‌مشارکت مردم در اداره کشور فراهم گردیده وبه جای اینکه کشور توسط یك رژیم نظامی به شکل استبدادی اداره شود، مردم می‌توانند به طور گروهی منافع خودوهمچنین منافع کشور را حفظ کنند.

مساله افغانستان

وی در مورد اینکه اگر اشغال افغانستان‌یك‌مساله اسلامی و بین‌المللی است، به نظر شما چطور می‌توان بدون اعمال نفوذ قدرتها به جهاد مردم افغانستان برای آزادی کشورشان کمك کرد و آیا مذاکره یاتصویب قطعنامه‌های بین‌المللی کمکی به جهاد ملت‌افغانستان است، گفت: ما باید واقع‌بینانه به مساله افغانستان بنگریم. واقعیت این است که روسها افغانستان را در اشغال دارند و اگر قرار باشد به این اشغال، به زور اسلحه و به صورت نظامی پایان داده شود، قدرتی‌مشابه ابرقدرت روس لازم است و این امر توسط ابرقدرت دیگر امکان‌پذیر است که احتمال آن نمی رود. بنابر این به این نتیجه می‌رسیم که عملیات نظامی راه‌حل این مساله نمی باشد، بلکه حل آن نیاز به یك راه‌حل سیاسی از طریق مذاکره دارد. از همین رو، پاکستان این راه‌حل را تبلیغ می‌کند. ما باکمك برادرانمان در ایران و دیگر اعضای سازمان کنفرانس اسلامی نه‌تنها توانستیم‌این مساله را در کنفرانس اسلامی، بلکه در سازمان ملل متحد نیز مطرح کنیم. لذا این مذاکرات تحت سرپرستی سازمان ملل آغاز شد و این روند، راه‌حل سیاسی مساله افغانستان را باعث خواهد شد و تا وقتی که تجاوز نظامی در افغانستان پایان نیافته‌است، این راه حل نمی‌تواند به نتیجه برسد و این موضوع که چه تحولاتی پس از پایان تجاوز در افغانستان ایجاد خواهد شد، مربوط به این کشور است و به شما وبه من و شوروی و آمریکا ربطی ندارد. ما باید برای ایجاد شرایط‌عقب‌نشینی روسها از افغانستان تلاش کنیم و مردم این کشور مسایل خود را باتوجه به منافع افغانستان حل وفصل نمایند.

شرط حذف رژیم افغانستان

رئیس جمهوری پاکستان در پاسخ به این سئوال که‌آیا شما باراه‌حل خروج نیروهای اشغالگر به شرط حفظ رژیم ببرك کارمل موافق هستید؟ گفت: خیر، نقطه‌نظر پاکستان براساس چهار شرطی است که‌پیشنهاد کرده است:

۱-عقب‌نشینی (خروج) نیروهای شوروی ازافغانستان

۲- بازگشت آبرومندانه پناهندگان افغان مقیم ایران و پاکستان

۳- بازگرداندن موقعیت افغانستان به عنوان یك کشور غیرمتعهد و اسلامی

٤- اجازه تعیین سرنوشت به مردم افغانستان

چنانچه مردم افغانستان ببرك کارمل را بخواهند، از نظر من ایرادی ندارد. اما در صورتی که کس دیگری را خواستند، باید بتوانند طبق خواسته خودعمل کنند. چرا اینجانب نگران این موضوع باشم.

روابط هند و پاکستان

ژنرال ضیاءالحق در پاسخ به سئوال خبرنگاران که برداشت شما از نظر شما چه عواملی در عادی ساختن‌روابط هند و پاکستان موثر است و آیا می‌توان انتظارانعقاد یك پیمان صلح میان دو کشور در آینده نزدیك را داشت، گفت: شرایط خاصی بر روابط هند و پاکستان حاکم است. پاکستان به عنوان یك کشور مستقل از هند که کشور بزرگی بود، به وجود آمد. پاکستان تاکنون وجودداشته و تحت‌نام جمهوری اسلامی‌پاکستان وجودخواهد داشت.سوابق تاریخی روابط هند وپاکستان نشان می‌دهد که ما قربانی بیم، تردید، بی‌اعتمادی و سوءتفاهمات بوده‌ایم. اما تلاش همیشگی ما با پاسخ خوبی از سوی‌دولت جدید هند به رهبری «راجیو گاندی» مواجه شد که فضای مساعدی را ایجاد کرد و دور جدیدی به ویژه در زمینه‌هایی که می‌توان در موردآنها به توافق رسید، آغاز شده است و تاکنون پیشرفت خوبی داشته‌ایم و به ایجاد روابط بهتر با هند امیدوار هستیم. در آینده نزدیك روزی فرا می‌رسد که بتوانیم تجاوز علیه یکدیگر را محکوم و سرانجام یك پیمان عدم جنك را امضاء کنیم.

رئیس جمهوری پاکستان در پاسخ به این سئوال که با ادامه توسعه‌طلبی و جنك‌افروزی اسرائیل آیا فکر نمی کنید زمان یك جهاد اسلامی علیه این رژیم‌و همچنین آزادی مسجدالاقصی و سرزمینهای اسلامی اشغال شده‌و حمایت عملی از مردم فلسطین فرا رسیده باشد، اظهار داشت: پاکستان تنها کشوری است والبته شاید کشورهای دیگر نیز باشند، اما من‌در باره پاکستان می دانم که همواره از آرمان فلسطین پشتیبانی کرده است و حتی قبل‌از تاسیس پاکستان ، قائداعظم رهبر استقلال پاکستان،محمدعلی جناح،اولین سخنگویی بود که به حمایت ازفلسطینی‌ها سخن‌گفت.

در آن زمان اگرچه فلسطین با اسرائیل به‌وجود نیامده بود، اما فلسطینی‌ها با فجایعی مواجه بودندکه ملل دیگر باآن روبرو نشده بودند و پاکستان امروز نیز این سیاست را ادامه می‌دهد. ما خواهان توافق بین اعراب‌و اسرائیل براین اساس که اسرائیل باید سرزمین های اشغالی را تخلیه نماید و وطن‌فلسطینیها را بازگرداند و نیز باتوجه به قطعنامه های سازمان‌ملل که به فلسطینیها حق‌تعیین سرنوشت داده است، به‌نظر ما برای جهاد ،همه مسلمانان باید براساس اوضاع موجود عاقلانه عمل کرده و متحد شوند. ماچند نوع جهاد داریم: جهاد باقلم ، شمشیر ، خرد ، فکر و یا هرچیز دیگر.

معنی جهاد این نیست که شمشیر به‌دست گرفته‌و به دنبال کشتن مردم برویم و بگوییم مجاهد هستیم. چون نیرو های مخالف اسلام بسیار فراوانند. لذا من و شما همچنان در حال جهاد هستیم. پیروی از اسلام و ایجاد اتحادمیان مسلمین جهان‌بزرگترین جهاداست. امیدوارم خداوند متعال مارا متحد ساخته و در راه پیروی‌از دو اصل اسلام یعنی: کمك به یکدیگر و همزیستی ، همچون اعضای خوب امت اسلام، یاری دهد. در پایان اجازه دهید از صمیم‌قلب به خاطرفرصت بزرگی که برای تماس با مردم برادر ایران به من دادید، تشکر کنم و از طرف خود و مردم پاکستان خوشبختی وموفقیت مردم ایران را از خداوند متعال خواستارم و امیدوارم مردم ایران که با روحیه اسلامی تلاش می‌کنند، در رسیدن‌به اهدافشان موفق‌شوند و موفقیت هرچه بیشتر آنها را در پیشبرد اهداف انقلاب اسلامی آرزومندم. ما باید باهم به عنوان عضو امت اسلامی بتوانیم برای صلح و خوشبختی در جهان و زندگی بهتر تلاش کنیم. به امید دیدار آقای خامنه‌ای رئیس جمهور ایران در پاکستان.

سارقی که بااسلحه قلابی ازمعتادین اخاذی می کرددستگیر شد

سرویس حوادث: سارق جوانی که بااسلحه قلابی خود را مامور پلیس معرفی وجیب معتادین را خالی می‌کرد، توسط ماموربن تجسس کلانتری ۹ تهران دستگیر شد وبه دهها فقره سرقت‌کلاهبرداری واخاذی اعتراف کرد.

همین گزارش حاکیست: دربی دریافت شکایات متعددی دراین‌زمینه ماموربن تجسس کلانتری ۹تهران بعد از چند روز تعقیب ومراقبتهای پی‌درپی شخصی به نام محسن که یك قبضه اسلحه قلابی به کمر بسته بود در خیابان سعدی شناسائی ودستگیر شد و به کلانتری هدایت گردید. وی پس از مواجه حضوری باشاکیان به اعمال خود اعتراف کرد. پس از آن‌با کسب اجازه ازمقامات قضائی منزل این سارق مورد بازرسی قرار گرفت ودو قبضه اسلحه کمری قلابی و مقداری اموال مسروقه ،لوازم اتومبیل ورادیو پخش بدست آمد.

در این زمینه پرونده‌ای تشکیل وبه همراه متهم به آگاهی تهران فرستاده شد.

۳۷ کیلو گرم تریاك از ۷ قاچاقچی حرفه‌ای در تهران کشف شد

سرویس حوادث : توسط ماموربن ستاد مبارزه با مواد مخدر مرکز بیش از ۳۷ کیلوگرم تریاك در تهران کشف شد .

روابط عمومی ستاد مرکزی کمیته انقلاب اسلامی طی تماسی با خبرنگار اطلاعات اعلام کرد : توسط جان‌برکفان کمیته انقلاب اسلامی ستاد مبارزه باموادمخدر مرکز هفته گذشته در بازرسی از یك منزل مقدار ۲٤ کیلوگرم تریاك، دو دستگاه ویدئو و ۱۹۷ حلقه‌نوار ویدئو مبتذل ، مقداری وسایل قمار بدست آمد دراین رابطه ٤ نفر دستگیر شدند .

همین برادران دربی دستگیر ۳ قاچاقچی‌حرفه‌ای‌مقدار ۸۷ لول تریاك کشف نمودند کلیه متهمین به‌همراه مواد مکشوفه تحویل مقامات قضایی شدند از امت حزب‌الله درخواست می‌کردد چنانچه ازسوداگران وقاچاقچیان مواد مخدر اطلاعی دارند می‌توانند مراتب را با شماره تلفن ۸-۸۵٤۰۳۷ اطلاع دهند.

در سنگان تربت‌حیدریه

یك قاچاقچی درحین فرار به‌هلاکت رسید

سرویس حوادث: ۳قاچاقچی افغانی با ۱۷ کیلوگرم‌مواد مخدر در تربت‌حیدریه‌بدام پاسداران کمیته انقلاب اسلامی افتادند.

به گزارش خبرنگار ما به نقل از روابط عمومی ستاد مرکزی کمیته انقلاب اسلامی ،باتلاش پاسداران کمیته انقلاب اسلامی شهرستان تربت حیدریه پس از تعقیب ومراقبت‌های پی‌درپی از۳قاچاقچی‌حرفه‌ای افغانی که در منطقه‌سنگان و تربت‌جام در آمن توزیع مواد مخدرفعالیت‌گسترده‌ای داشتند مقدار ۱۵ کیلوگرم تریاك ،یك کیلوگرم هروئین و یك کیلوگرم حشیش کشف و ضبط شد.

در حین عملیات یکی از متهمین آقدام به فرارنمود که با تیراندازی به موقع پاسداران کمیته‌مجروح‌شد و قبل از رسیدن به بیمارستان به‌هلاکت رسید. دو نفر دیگر پس از تکمیل پرونده تحویل مقامات قضائی شدند.

کشف یک فروند قایق موتوری قاچاقچیان

براساس همین‌گزارش پاسداران کمیته انقلاب اسلامی هرمزگان مستقر در شهرستان قشم هفته گذشته موفق شدند طی چند گشت وبازرسی‌درپائی یك فروند قایق موتوری ٤۸ اسب را کشف و ضبط نمایند. دربازرسی از این قایق اجناس ذیل بدست آمد.

۳٦۹ ثوب اورکت آمریکائی ،۵۷۰ توپ‌شلوار خارجی به همراه ۷٦۱ قلم اجناس متفرقه.

در کازرون

۲کارگر براثر ریزش یك معدن سنگ گچ کشته شدند

کازرون -خبرنگار اطلاعات:

براثر ریزش یك معدن‌سنگ گچ‌متعلق به‌شخصی بنام فرج الله مردانی ۲کارگر به‌نام های قادری (۳۲ ساله) وکرامت آفریده (۲۵ ساله) ساکن روستاهای «قائمیه» و«گنجه‌ای» کازرون‌جان خود را ازدست‌دادند.

همین گزارش حاکی است، کارگر ۲۰ ساله دیگری بنام «الله‌دار جوکار» در همین حادثه به شدت مجروح شد، که احتمال زیاد می‌رود پای چپ وی‌قطع شود.

لازم به یادآوری است که تاکنون چندین کارگر ساده براثر ریزش معدن سنگ گچ در این شهرستان جان خود را از دست داده‌اند.

جادارد مسئولین امر در این ارتباط اقدامات موثری انجام دهند.

کودکی در «رودخانه نکا» غرق شد

نکا - خبرنگار اطلاعات : بار دیگر سهل‌انگاری والدین یک کودک در نگاه منجر به خفگی کودکی در رودخانه شد .

وسمیه شاکری ، فرزندمحمد علی ساکن کوی شهرداری نکا که با همبازیهای خود در کنار رودخانه مشغول بازی بود ، به داخل رودخانه‌افتاد. دربی این حادثه اهالی محل تلاش گسترده‌ای را برای نجات جان وسمیه ، آغاز کردند ، ولی سرانجام پس از ساعت‌ها تلاش همسایه‌ها ، جسد وی در قسمت دیگری از رودخانه بدست آمد .

پزشک قانونی علت مرگ سمیه را خفگی در آب تشخیص داد .

آتش سوزی در یك مدرسه در خیابان خزانه تهران

سرویس‌حوادث : موتورخانه مدرسه طعمه حریق شد و خسارت بهبار آورد .

به گزارش خبرنگار ما ، موتورخانه شوفاژ مدرسه حمزه سیدالشهداء ساعت ده صبح دیروز در خزانه طعمه حریق شد . دقایقی بعد از وقوع این حادثه ماموربن آتش‌نشانی تهران در محل حاضر شدند و با تلاش‌بسیار قبل از اینکه حریق به سایر نقاط سرایت کند ، آنرا مهار وخاموش کردند .

این آتش‌سوزی بالغ‌بر هشتصدهزار ریال خسارت برجا گذاشت .

کارشناسان سازمان آتش- نشانی علت حریق را ریختن گازوئیل برروی موتور گرم شوفاژ اعلام کردند .

دوخانه‌روستائی در آتش سوخت

دهدز - خبرنگار اطلاعات : براثر واژگون شدن چراغ فانوس در یک خانه روستائی در دهدز ، دو خانه طعمه حریق شد و کلیه وسایل این دو منزل در آتش سوخت .

حریق ابتداء در یکی از خانه‌های روستای شیوندهدز اتفاق افتاد و سپس آتش به خانه همجوار نیز سرایت کرد و دو خانه متعلق‌به‌حسن‌کیانی و سیداحمد موسوی طعمه آتش شد .

هنگام وقوع حادثه کسی در این دو منزل نبود .همین امر باعث شده که تمام‌وسایل طعمه حریق شود .

جریان این حادثه ازسوی ماموران پاسگاه ژاندارمری دهدز تحت بررسی است .

سقت‌های بی‌مورد و انحراف به‌چپ از عوامل اصلی تصادف می‌باشند

برنامه امروز بهترین و بزرگترین سینماهای تهران

نمایش دوم

سردار جنگل

رنگی سینما گلریز

باشرکت: ولی ا... مومنی، علی ثابت، سیروس قهرمانی

پخش از: هدایت فیلم

برنامه امروز سینماهای بخش فرهنگی بنیاد مستضعفان

★ لوسین آزادی (شهر فرنگ۶۲۷۶۲۸) ۱۱ - ۱ -۳ - ۵ - ۷ -۸٫٤۵
★ گروهبان سیبولی انقلاب (رویال ۸۲۹۷۸۵) ۹-۱۱ - ۱ - ۳ - ۵ - ۷ افریقا (۸۹۷۱۷۱) ۱۱ - ۱ - ۳ - ۵ - ۷
★ تشریفات - باشرکت :
مهدی فخیمزاده استقلال (امپایر ۸۹۳۹٤۲) (۲۲۵۸٦۰) ۱۰- ۱۱٫۳۰ -۱- ۳۰ر۳- ۵ - ۶٫۳۰
لاله (رکس ۳۱۸۲٤۲) ۱۰-۳۰ر- ۱۲٫۳۰ -۲٫۳۰ ۴٫۳۰ر- ۶٫۳۰
★ آخرین تک شاخ قیام (سینه مونت۶٤۸۳۲۱) ۱۱-۳۰ر۱۲ - ۲- ۳٫۳۰ - ۵- ۶٫۳۰
★ کمال‌الملك فهرقصه (۶۲۷۲۹۰) ٤۵ر۱۰- ۱- ۳۰ر۱۵- ۳۰ر۵- ۷٫۳۰
★ تانتوره پیام (۸۲۹۶٤۱) ۹ -۱۱- ۱-۳۰ر۵-۷

برنامه امروز سینماها

★ سردار جنگل - با شرکت ولی‌الله مومنی - علی ثابت . سیروس قهرمانی شهر تماشا (۹۲۲۵٤۸) ۹٫۳۰ر- ۱۱٫۱۵ر- ۱ - ۲٫٤۵ر- ۴٫۳۰ر- ٤ - ۶٫۱۵
★ ۷ کودك قهرمان هنگسرای نیاوران (۲۸۷۰۸۱-۲) شروع ۵ بعد از ظهر
★ آخرین تک شاخ (کارتون رنگی) گلریز کوچك(یوسف‌آبادبالا ۶۲۸۷۱۳) ۱۰٫۳۰ - ۱۲ - ۱۲٫۳۰ر- ۳ - ۴٫۳۰ر- ٤ - ۶
★ سرنوشت یک انسان- باشرکت سرکئی باندارچوك عصر جدید سالن شماره ۲ (۶۵۲۵۵۰) ۱۱ -۱-۳ر-۵ر-۳۰ر۶ ۸
★ آوای وحش مولن‌روژ (۷۵۲۹۲۹) ۱۰٫۳۰ر- ۱۲ - ۱٫۳۰ر- ۳ - ۴٫۳۰ر- ٦
★ یاد آرش (۵۳۸۰٦٦)۸- ۱۰- ۱۲-۴-۶
★ شهر دیوانه نادر (۳۱٤۷۹۵)۸٫۳۰ر- ۱۰- ۳۰ر۱۱- ۱- ۲٫۳۰ - ٤- ۳۰ر۵- ۷
★ ۷ کودك قهرمان هنگسرای نیاوران (۲۸۷۰۸۱-۲) شروع ۵ بعد از ظهر
★ آخرین تک شاخ (کارتون رنگی) گلریز کوچك(یوسف‌آبادبالا ۶۲۸۷۱۳) ۱۰٫۳۰ - ۱۲ - ۱۲٫۳۰ر- ۳ - ۴٫۳۰ر- ٤ - ۶
★ سرنوشت یک انسان- باشرکت سرکئی باندارچوك عصر جدید سالن شماره ۲ (۶۵۲۵۵۰) ۱۱ -۱-۳ر-۵ر-۳۰ر۶ ۸
★ آوای وحش مولن‌روژ (۷۵۲۹۲۹) ۱۰٫۳۰ر- ۱۲ - ۱٫۳۰ر- ۳ - ۴٫۳۰ر- ٦
★ یاد آرش (۵۳۸۰٦٦)۸- ۱۰- ۱۲-۴-۶
★ شهر دیوانه شهر قشنگ سینمای خانوادگی (٦٤۷۷۷۷)۱۰٫۳۰ر- ۱۰- ۱۲ - ۲٫۳۰ - ۴٫۳۰ر- ٤ - ۶٫۳۰
★ عملیات خنده‌آور(رنگی) گلریز (یوسف آباد بالا ۶۲۸۷۱۳) ۱۱- ۱۲٫۳۰ر- ۲- ۳٫۳۰ر- ۵ - ۶٫۳۰
★ حکومت سه مرد چاق مازستیك (سعدی٦٦۸٤٦۱) ۱۰- ۱۱٫۳۰ - ۱ - ۲٫۳۰ر- ٤- ۳۰ر۵- ۷
★ دو نخاله فراری شهلا (نازی‌آباد ۵۵۰۵۹۳) ۱۰- ۳۰ر۱۱ - ۱- ۲٫۳۰ر- ٤- ۳۰ر۵- ۷
★ غنچه های‌سرخ برلیان (۳۹۳۵۲۵) ۹ - ۱۱-۱-۳ر-۵ر-۷
★ کمال‌الملك با شرکت جمشید مشایخی - عزت‌الله انتظامی بولوار (۶۵۵۲۹۲)۳۰ر۱۰- ۱۲٫۳۰ - ۲٫۳۰ - ٤٫۳۰ر- ۶٫۳۰
★ افسانه نازایاما عصر جدید سالن شماره ۲ (۶۵۲۵۵۰) ۱۱ -۱-۳ر-۵ر-۳۰ر۶ ۸
★ آوای وحش مولن‌روژ (۷۵۲۹۲۹)

با آتش رزمندگان اسلام

فعالیت تانک‌های دشمن در منطقه عملیاتی «یبیس» به‌شدت سرکوب شد

★ سرویس سیاسی: براساس اطلاعیه شماره ۲۳۴۸ ستاد مشترک ارتش جمهوری اسلامی، تعدادی از تانکهای دشمن در پناه آتش توپخانه در منطقه عملیاتی یبیس، قصد حرکت به سمت یگان‌های مارا داشتندکه‌با آتش‌به موقع رزم‌آوران اسلام با تحمل تلفات و ضایعاتی متواری شدند.

همچنین رزمندگان اسلام موفق شدند طی ۲۴ ساعت گذشته‌در منطقه عملیاتی غرب اروندرود ضمن جلوگیری از فعالیت مهندسی رزمی قوای عراق، تردد خودروهای آنان را مختل سازند.

متن اطلاعیه شماره ۲۳۴۸ ستاد مشترک ارتش جمهوری اسلامی ایران‌که‌دیشب منتشر شد، به‌این شرح است:

«بسمه تعالی»

روزگذشته تبادل آتش در جبهه‌های غرب کشور همچنان ادامه داشت که طی‌آن‌با آتش ظفرمندان اسلام چند سنگر اجتماعی و انفرادی و دو انبار مهمات دشمن منهدم وبیش از ده نفر از صدامیان به هلاکت رسیده ویا مجروح شدند.

در جبهه‌های شمال غرب‌و جنوب نیز تبادل آتش بابرتری رزمندگان اسلام ادامه داشت و در منطقه ـ عملیاتی «یبیس» تعدادی از تانکهای دشمن در پناه آتش توپخانه قصد حرکت به سمت یگان‌های مارا داشتند که با آتش به‌موقع رزم‌آوران اسلام با تحمل تلفات و ضایعاتی متواری شدند.

سلحشوران ژاندارمری در مناطق عملیاتی‌جبهه‌های «دهلران»، «ایلام» و «قصرشیرین» با اعزام گروه های گشتی، هرگونه تردد و جابجائی دشمن را زیر نظر داشتند وبا اجرای آتش تلفات و ضایعاتی به‌آنان وارد کردند.

روز گذشته باآتش توپخانه دشمن به چند باب‌خانه در آبادان خساراتی وارد گردید.

«ستاد مشترک ارتش جمهوری اسلامی»

انهدام مواضع دشمن در غرب اروندرود

رزمندگان اسلام در ۲۴ ساعت گذشته با اجرای آتش‌روی مواضع دشمن درغرب «اروند رود» ضایعات و تلفاتی به‌نیروهای کفر صدامی وارد ساختند.

به گزارش خبرنگار خبرگزاری جمهوری اسلامی نیروهای پرتوان اسلام دراین مدت با آتش هماهنگ‌و موثر خود توانستند علاوه‌بر انهدام سه‌سنگر اجتماعی، دوموضع توپخانه دو سنگر تیربار، ٤خودرو مهندسی، یک تانکر سوخت و یک پست دیده‌بانی، شماری ازنیروهای دشمن را کشته و مجروح سازند. همچنین نیروهای اسلام دراین مدت موفق شدند ضمن جلوگیری از فعالیت مهندسی رزمی قوای بعثی‌ـ صهیونیستی عراق تردد خودروهای آنان را مختل سازند.

اوضاع نبرد در جبهه‌های مرزی ایلام و باختران

لشگریان ظفرمند اسلام در جبهه‌های «باختران» و «ایلام» طی بیست‌و چهارساعت گذشته ضمن حفظ مواضع پدافندی، با اجرای آتش موثر جنگ افزارهای سنگین خود هرگونه جابجائی و فعالیت های مهندسی دشمن را مختل کردند.

به گزارش خبرگزاری جمهوری اسلامی، طی این مدت نیروهای توانمند اسلام در جبهه‌های غرب دو انبار مهمات دشمن را به‌آتش کشیدند وبا انهدام سه سنگر اجتماعی، ۱۰ نفراز نظامیان عراق را ازپای درآوردند.

یک‌فروند کشتی آمریکائی در دریای عمان توقیف و پس‌از بازرسی آزادشد

● تهران‌ـ خبرگزاری جمهوری اسلامی: جان‌برکفان نیروی دریایی ارتش جمهوری اسلامی ایران، صبح‌دیروز یک‌فروند کشتی تجاری متعلق به یک شرکت آمریکایی‌را توقیف وپس‌از بازرسی کامل واطمینان ازاین که کالایی برای رژیم عراق حمل نمی‌کند، آن‌را آزاد کردند.

خبرگزاری جمهوری اسلامی از مقامات ارشد نیروی دریایی کشورمان کسب اطلاع کرد، کشتی «پرزیدنت‌تیلر» متعلق به‌شرکت خطوط آمریکایی پرزیدنت، صبح دیروز به‌علت مشکوک بودن درآب‌های بین‌المللی دریای عمان توسط واحد های گشتی نیروی دریایی توقیف و پس‌از دوساعت بازرسی دقیق واطمینان از این که کالایی برای رژیم جنگ‌افروز بغداد حمل نمی‌کند، آزاد شد، مقصداین کشتی ۳۹۰۰۰ تنی بندر «فجیره» امارات بوده‌است.

نیروی دریایی ارتش جمهوری اسلامی ایران بارها تاکید کرده است که به‌هیچ کشتی اجازه حمل کالایی را که توان جنگی رژیم بغداد را افزایش دهد، نخواهدداد.

براساس همین گزارش کشتی آلمانی «ویل دوشارا» که روز پنجشنبه ۱۹ دی‌ماه توقیف وبه یکی از بنادر جنوبی کشورمان هدایت شده بود، پس‌از بازرسی کامل‌واطمینان ازاین که کالایی‌برای رژیم جنگ‌افروز بغداد حمل‌نمی‌کند، عصر دیروز (یکشنبه) آزاد شد.

واحد های ضدهوایی رژیم‌عراق به روی یك هواپیمای مسافربری انگلیسی آتش گشودند

لندن ـ خبرگزاری جمهوری اسلامی: یک هواپیمای مسافربری انگلیسی حامل حدود ۱۵۰ سرنشین با آتش واحدهای ضد هوایی بغداد روبرو شد، اما با مانور خلبان آن سالم در فرودگاه بغداد به زمین نشست.

به نوشته‌ی مطبوعات روز یکشنبه انگلیس، این واقعه چهار روز پیش رخ داده است ولی علت تاخیر انتشار این اتفاق مشخص نیست.

در همین حال وزارت خارجه انگلیس اعلام کرد: از مسئولین سفارت انگلیس در بغداد خواسته شده است، فورا در این زمینه تحقیق کنند.

در دو هفته اخیر این دومین باری است که عراق هواپیماهای غیر نظامی را مورد تهدید قرار می‌دهد.

در اوائل این ماه نیز، بازگشت وزیر مشاور در امور اقتصادی ترکیه از تهران به آنکارا به دلیل تهدید نیروی هوایی عراق در مرز بین دو کشور سه روز به تعویق افتاد. وی سرانجام از طریق آسمان شوروی به کشورش بازگشت.

شرکت‌خطوط هوایی «بریتیش‌ایرویز» که هواپیمای مسافربری آن بر فراز بغداد با آتش ضدهوایی مواجه شد این واقعه را خطرناک تلقی نکرده و یک سخنگوی این شرکت گفته است که پروازهای آن به پایتخت عراق ادامه خواهد یافت.

دعوت سپاه پاسداران انقلاب اسلامی از نیرو های بسیجی‌برای پیوستن به‌کاروان راهیان کربلای‌دو

سپاه پاسداران انقلاب اسلامی منطقه یک ثارالله در اطلاعیه‌ای با اعلام عزیمت قریب‌الوقوع‌کاروان راهیان کربلای دو از ناحیه ری این منطقه که روز دوشنبه (سی‌ام‌دیماه) راهی جبهه های نبرد حق علیه باطل خواهند شد، ازکلیه علاقمندان ونیرو های داوطلب برای شرکت در این کاروان دعوت کرد تا حداکثر تاپایان روز شنبه (۲۹ دیماه) امسال جهت ثبت‌نام و اعزام به پایگاه بسیج سپاه پاسداران انقلاب اسلامی در مناطق اسلام‌شهر، ورامین، دماوند، فیروزکوه، وناحیه ری مراجعه نمایند.

با شرکت دهها فروند از هواپیماهای‌جنگنده، بمب‌افکن و تانکر سوخت و ترابری

اولین مانور گسترده نیروی هوایی ایران بعداز پیروزی انقلاب انجام شد

این مانور در یکی از پایگاههای نیروی‌هوایی وبه نام‌سلیمان‌خاطر انجام شد

★ تهران‌ـ خبرگزاری جمهوری اسلامی:

اولین مانور هوایی گسترده و عظیم نیروی هوایی ارتش جمهوری اسلامی ایران بعداز پیروزی انقلاب اسلامی با شرکت دهها فروند از هواپیماهای جنگنده، بمب افکن، تانکر سوخت و ترابری با موفقیت کامل انجام شد. این مانور باشرکت پایگاههای مختلف هوایی کشور در یکی از این پایگاهها به‌نام مجاهد جاوید «سلیمان خاطر» انجام شد.

هماهنگی فوق‌العاده، مهارت و دقت خلبانان در دستیابی به‌اهداف تعیین شده و سرعت عمل پرسنل فنی به‌این مانور کیفیت بسیار بالایی بخشید.

سرهنگ خلبان هوشنگ صدیق فرمانده نیروی هوایی در گفتگویی اختصاصی با خبرگزاری جمهوری اسلامی در زمینه اهداف این مانور عظیم هوایی گفت: هدف مانور برآورد سرعت عمل پرسنل فنی در تعمیر و آماده‌کردن مجدد هواپیماها برای پروازو تعیین‌حداکثر توان رزمی پایگاههای شرکت کننده در مانور بود. به‌این معنا که مشخص شود اگر ما بخواهیم یک ماموریت مداوم چندین روزه رابه‌یک پایگاه محول کنیم، این پایگاه باتوجه به هواپیماهائی که در اختیار دارد، روزانه چه تعداد ماموریت و پرواز جنگی می‌تواند انجام دهد.

وی افزود: هدف دیگر برآورد هماهنگی بین پایگاههای متعدد هوایی در انجام عملیات مشترک بود. زیرا هنگامی که قراراست تعدادی هواپیما از پایگاه‌های مختلف‌به‌منطقه‌ای رفته ویک هدف را بمباران‌کنند، می‌بایست هماهنگی بالایی بین آنها برقرار باشد و این هماهنگی و دقت عمل است که‌یک عملیات را به‌موفقیت می‌رساند.

فرمانده نیروی هوایی هدف دیگر این مانور را برآورد مهارت خلبانان در دستیابی به هدف های واگذار شده به‌آنان در زمان‌های تعیین شده و نیز دقت عمل آنان در بمباران اهداف مورد نظر اعلام‌داشته و تاکید کرد: دراین مانور از بمبهای حقیقی استفاده کردیم و این عملیات فوق‌العاده موفقیت آمیز و دور از انتظار مابود و برادران فنی رکورد بسیار جالبی را در آماده نمودن مجدد هواپیماها برای پرواز به‌دست آوردند.

وی افزود: این رکورد ۱۶ دقیقه بود، به‌این صورت که وقتی یک هواپیما به زمین می‌نشست، می‌توانست بعداز ۱۶ دقیقه با بمب و مهارت و سایر تجهیزات مجددا پرواز کند.

★ سرهنگ صدیق فرمانده نیروی هوایی: این عملیات فوق‌العاده موفقیت آمیز و دوراز انتظار مابود و برادران فنی رکورد بسیار جالبی را در آماده نمودن مجدد هواپیماها برای پرواز به‌دست آوردند.

سرهنگ صدیق آنگاه اضافه کرد: هواپیماهای ما در این مانور در مدت ۲ساعت و سی دقیقه‌دوماموریت را با طی مسافت دویست مایل انجام دادند که رکورد بسیار جالبی است.

فرمانده نیروی هوایی با تاکید بر هماهنگی فوق‌العاده عالی این مانور عملیاتی گفت: هدفگیری و مهارت خلبانان بسیار عالی و چشمگیر بود و زمانهای در نظر گرفته شده برای انجام عملیات، به‌خوبی رعایت شد.

در این مانور همچنین ما نحوه‌عملکردمهمات‌خود را آزمایش کردیم و به کیفیت خوب عمل آنها پی‌بردیم و این تجربه بسیار خوبی برایمان بود. وی‌سپس‌گفت: در این مانور که چند روز متوالی در یکی ازپایگاههای هوایی به طول انجامید، دهها فروند هواپیما از نوع جنگنده، بمب‌افکن، تانکر سوخت و ترابری در میدان عملیات وسیعی شرکت داشتند.

سرهنگ صدیق در ارتباط با نام این مانور بزرگ گفت: به مناسبت شهادت سلیمان‌خاطر سرباز قهرمان سینا، ما این مانور را (مجاهد جاوید سلیمان خاطر) نامگذاری کردیم و نام رسته‌های پروازی نیز بر همین اساس انتخاب شد. با این نامگذاری خواستیم نشان دهیم هنگامی که فردی در راه اسلام و قرآن جانبازی‌و ایثار کند و با صهیونیزم جهانی پنجه در پنجه افکند، دارای هرملیتی و سرباز هر کشوری باشد، ما او را سرباز اسلام می‌دانیم و در قلب مردم ما جای دارد.

وی در زمینه دیگر جزئیات این مانور گفت: در این مانور، خلبانان ما با دسته‌های چند فروندی دائما بالای اهداف قرار داشتند و یک لحظه روی‌هدفهاخالی نبود.

سرهنگ خلبان هوشنگ صدیق افزود: با توجه به مسایل ناشی از محاصره اقتصادی و کمبود قطعات، این مانور برآوردی بسیار خوب و فرصتی بود که‌بعد از پیروزی انقلاب اسلامی و جنگ، خودراآزمایش‌کنیم و بحمدالله مانور بسیار خوبی بود و نشان دادکه‌ما آمادگی کامل داریم که اگر لازم باشد به صورت عملی هجوم گسترده‌ای را به سمت دشمن آغاز کنیم.

حمله مبارزین مسلمان کرد به مناطق احمدآباد و خرمال عراق

★ ارومیه‌ـ خبرگزاری جمهوری اسلامی:پایگاه‌های نظامی رژیم جنایتکار عراق در منطقه احمدآباد و ناحیه خرمال در اوایل هفته گذشته توسط مبارزین مسلمان کرد عراق مورد حمله شدید قرار گرفت.

در این حمله ضمن انهدام‌پایگاه‌احمدآباد،خسارات سنگینی برتجهیزات و نفرات دشمن بعثی وارد آمد.

به گزارش خبرگزاری جمهوری اسلامی، به‌دنبال این حمله نیروهای رژیم جنایتکار عراق جاده «شورته» در منطقه خرمال را برروی عابران بستند و ضمن تیراندازی به سوی عابرین یک تن از اهالی‌بیگناه‌منطقه را شهید و دوتن دیگر را زخمی و تعدادی را نیز دستگیر کردند.

وزیرخارجه رژیم عراق ازکنفرانس «فاس» اظهار نارضایتی کرد

●تهران ـ واحد مرکزی خبر:

به گزارش رادیو قطر، «میخائیل یوحناعزیز» وزیر خارجه‌عراق تاسف‌کشورش را از عدم صدور بیانیه‌ای از سوی کنفرانس وزرای خارجه‌کشورهای اسلامی، در موردجنگ عراق‌و ایران ابراز داشت.

وی علت این امر را بدقولی یکی از هیات های شرکت‌کننده‌در موردصدور چنین بیانیه‌ای اعلام کرد. «میخائیل یوحناعزیز» از ذکر نام هیات مزبور خودداری کرد.

در همین رابطه، رویتر روز گذشته به نقل از دیپلمات های مقیم مراکش اعلام کرد که عدم صدور بیانیه‌ای در مورد جنگ عراق‌و ایران به منزله پیروزی ایران‌در کنفرانس وزرای خارجه کشور های اسلامی محسوب می‌شود.

این‌دیپلماتها تاکیدکردند: کنفرانس فاس شکستی برای عراق بود چرا که کشور های‌اسلامی موضع مناسب‌تری نسبت به ایران در مقایسه با سال های‌قبل درپیش گرفته‌اند.

برای راه‌اندازی چرخهای‌اقتصادورشکسته عراق

سه میلیون کارگر خارجی در عراق مشغول به‌کار هستند

● تهران‌ـ واحد مرکزی خبر: نیروی کار در کشورعراق تقریبادر اختیار چندین کشور فقیر وهم‌پیمان صدام قرار گرفته است.

خبرهای رسیده از منابع مجلس اعلای انقلاب اسلامی عراق حاکی است: هم‌اکنون سه میلیون کارگر خارجی که عمدتا از کشورهای مصر، تونس، مراکش و فیلیپین می‌باشند، چرخهای شکسته اقتصاد عراق رابه دوش می کشند.

منابع مجلس اعلا یادآور شدند: استفاده بیش از حد از کارگران خارجی در عراق در حالی صورت‌می‌گیرد که در حال حاضر هزاران تن از جوانان عراقی در زندانهای مخوف رژیم بعثی به‌سر می‌برند ویا به‌دست آنان به شهادت رسیده‌اند

همچنین هزاران جوان عراقی دیگر نیز در جنگ تحمیلی رژیم صدام علیه ایران اسلامی جان خود رااز دست دادند و تعداد بیشمار دیگری نیز در تبعیدبه‌سر می‌برند.

بابرجای گذاشتن دویست وپنجاه کشته‌وزخمی

حمله گسترده مزدوران رژیم‌بعث به‌منطقه «کویی» ـ کردستان عراق درهم شکست

●ارومیه‌ـ خبرگزاری جمهوری اسلامی: حمله گسترده قوای رژیم مزدور عراق در چند روزاخیر به منطقه «کویی» که تحت تسلط مبارزین مسلمان کردعراقی قرار دارد، بابرجای‌گذاشتن دویست وپنجاه نفر کشته وزخمی باشکست مواجه شد.

به گزارش خبرگزاری جمهوری اسلامی به‌نقل از یک منبع موثق، تعداد کشته‌ها وزخمی‌های رژیم بعثی‌در این عملیات به حدی بودکه اجساد کشته شدگان‌وزخمی‌ها سه روز متوالی به بیمارستانهای شهر «شقلاوه»واز آنجا نیز به بیمارستانهای شهر موصل انتقال می‌یافت.

قوای رژیم مزدور جنایتکار عراق‌به دنبال‌این‌شکست فاحش، مذبوحانه افراد بیگناه وغیر مسلح منطقه‌راهدف گلوله‌های خود قرار دادند و تعدادی از زنان وکودکان را مجروح ساختند.

اخبار داخلی

کنکور گزینش دانشجوی سال آینده در نیمه‌اول تیر ماه برگزار می‌شود

★ سرویس اجتماعی: آزمون گزینش دانشجوی سال آینده در نیمه اول تیر ماه برگزار خواهد شد و از شرکت کنندگان این آزمون نیز در ایام دهه فجر سال جاری ثبت‌نام به عمل می‌آید. همچنین دانشجویان انصرافی برای شرکت در کنکور باید تا آخر بهمن ماه امسال انصراف خود را به دانشگاه اعلام کنند.

مهندس میر شمسی مدیر کل گزینش دانشجو بااشاره به مطالب فوق در یک مصاحبه با خبرنگار ما در مورد تاریخ ثبت‌نام از داوطلبان کنکور سال آینده و نیز برگزاری این آزمون گفت: در ایام دهه فجر دفترچه های راهنمای کنکور در بانک های سراسر کشور توزیع میشود و همزمان باآن از داوطلبان در همین ایام ثبت نام به عمل می‌آید.

وی افزود: کنکور سال ٦٥ انشاءالله در نیمه اول تیر ماه آینده برگزار میشود.

وی سپس در پاسخ به این سئوال که احتمالاچه‌تعداد داوطلب در کنکور سال ٦٥ شرکت خواهند کرد، گفت: با توجه به این که شرط سنی حذف شده‌است احتمالا ٦٠٠هزار نفر برای کنکور آینده، شرکت کننده خواهیم داشت.

در مورد حق ثبت‌نام نیز مهندس میرشمسی گفت: هر داوطلبی در ازای دریافت فرم و دفترچه ثبت نام باید ۱۵۰ تومان پرداخت کرده و فیش آن را دریافت کند.

تغییرات مواد درسی، ضرایب و رشته های امتحان گزینش دانشجوی آینده مطلب دیگری‌بود که مدیر کل‌گزینش دانشجو درخصوص آنهاگفت:سئوالات‌این‌امتحان‌درچهارچوب کتب درسی طرح خواهد شد و در تعدادی از مواد درسی و ضرایب آنها بخصوص در گروه علوم انسانی‌تغییراتی‌پدید آمده است. همچنین علاوه بر رشته هایی که سال گذشته‌در گروه کشاورزی در حد کاردانی بود در آزمون‌آینده‌تعدادی رشته جدید در مقطع کارشناسی پیوسته به رشته های این گروه اضافه خواهد شد.

وی با ذکر این موضوع که قبول شدگان کنکور ٦٤ در صورت انصراف حق شرکت در کنکور سال آینده را ندارند، گفت. از این پس‌هردانشجویی که بخواهدانصراف دهد باید در آزمون دو سال بعد شرکت‌کند. یعنی یک سال پس‌از انصراف حق‌شرکت در کنکور را ندارند.

همچنین دانشجویان سال های گذشته برای شرکت مجدددر گزینش دانشجوی سال٦٥ بایدحداکثر تا آخر بهمن ماه امسال انصراف خود را به‌دانشگاه محل‌تحصیل ارائه دهند و فرمی راکه به همین منظور در دفترچه راهنما درج می‌شود، برای‌ما ارسال‌نمایند.

وی افزود: دانشجویان انصرافی در صورتی‌که مشغول باشند باید به خدمت سربازی بروندو نمی‌توانند در کنکور شرکت کنند. لذا به این قبیل از دانشجویان توصیه می‌شود قبلا به اطلاعیه‌ای که از سوی اداره نظام‌وظیفه دراین مورد منتشر شده است، توجه کنند. مساله خدمت نظام خود را حل نمایند.

مدیرکل گزینش دانشجو پیرامون ارسال‌کارنامه به شرکت‌کنندگان کنکور سال ٦٤ گفت: هنوز تعدادی از کارنامه های امسال باقی‌مانده است که تا شش‌روز دیگر ارسال می‌شودو چنانچه داوطلبی‌کارنامه دریافت نکند احتمالا اسم وی جزو ده‌هزارنفر باقی‌مانده‌کنکور امسال است و یا این که در مرحله تحقیق مردود شده است که دراین صورت نیز ازطریق نامه مطلع می‌شود.

مدیرکل گزینش دانشجو در خاتمه سهمیه‌بندی مناطق را مورد اشاره قرارداد و اظهار داشت:

در دفترچه دوم که برای انتخاب رشته خواهد بود سهمیه‌بندی‌ها مشخص خواهد شد و سهمیه‌بندی پنجگانه با اصلاحاتی که روی آنها انجام می‌شود به قوت خود باقی است.

وی خطاب به داوطلبان مناطق محروم کشور گفت: این داوطلبان حتما در کنکور شرکت نمایند و از سهمیه منطقه خود استفاده کنند چون افراد مناطق محروم با شرکت‌کنندگان سایر مناطق‌مرفه مقایسه‌نمی‌شوندو شانس قبولی برای تمامی‌داوطلبان مناطق‌مرفه و غیرمرفه ازنظر امکانات آموزشی یکسان است.

وی در خاتمه در زمینه اعلام اسامی ده‌هزار نفر باقیمانده کنکور گفت: اسامی این عده نیز تاشروع ترم بهمن‌ماه اعلام می‌شود.

پیکر پاك حجت‌الاسلام احمدی لاریجانی در آمل به خاك سپرده شد

مرحوم حجت‌الاسلام احمدی لاریجانی

آمل‌ـ خبرنگاراطلاعات: حجت‌الاسلام احمد احمدی لاریجانی یکی ازروحانیون بزرگ آمل و استادحوزه علمیه قم درگذشت.

پیکر پاک و مطهر حجت‌الاسلام حاج آقا احمدی لاریجانی طی مراسمی با شرکت اقشار مختلف مردم آمل از مقابل مسجد امام رضا (ع) تا تکیه آملی این شهرتشییع شد.

در این مراسم که‌آیت‌الله حسن‌زاده‌آملی، جمعی از روحانیون و طلاب و فقهای آملی حوزه علمیه قم حضور داشتند، حجت‌الاسلام احمدی‌راد حاکم‌شرع‌دادگاه کیفری‌یک آمل طی سخنانی فضائل‌و مجاهدت های این‌روحانی بزرگوار را مشروحا یادآور شد و اظهار داشت: این روحانی امیدی برای حفظ میراث فرهنگی‌انقلاب اسلامی بود.

لازم به‌تذکر است‌که در طول برگزاری این مراسم بازار آمل یکپارچه به‌حالت تعطیل درآمده بود.

در برخورد ۲ اتوبوس مسافربری در نزدیکی قم ۸ تن کشته و ۴۴ نفر مجروح شدند

قم ـخبرنگار اطلاعات: در تصادف دو دستگاه اتوبوس مسافربری در ۲۵ کیلومتری جاده قم ـاراك ۲راننده‌اتوبوس و ٦تن از مسافران‌آنها کشته‌شدندوبیش از ٤٠ نفرمجروح گردیدند. حادثه از برخورد اتوبوس تعاونی ۱۷ به شماره ۷۲۲۵۵ـ تهران به‌رانندگی غلامرضا خسروالی که از سلفچگان عازم قم بود، با اتوبوس تعاونی شماره ۱۷ به شماره ۷٤۲۷۹ ـتهران به رانندگی مرتضی صادقی که از سمت مقابل حرکت می‌کرد به وقوع پیوست. براثر شدت تصادف دو راننده اتوبوس و ۲ تن از مسافران آنها در دم کشته شدند و چهار مسافر دیگر نیز در راه انتقال به بیمارستان جان خود را از دست دادند. اسامی ٥تن از کشته شدگان این حادثه دلخراش: شهربانو علیرضائی، محمد غفاری، محمد حسین جدیدی، عزیزالله لطفی، علی‌رحیم عبدالوند نام دارند و مقتول دیگر هنوز شناسائی نشده است.

اسامی مجروحین نیزبه شرح زیر اعلام گردیده است:ربابه‌محراجی، محمود نوربخش، قاسم گرجی، مجتبی گرجی، یارعلی نخ‌شیری، ناصر پیروزی، مریم پیروزی، رقیه دلاور، سمیه دلاور، علی کرمی، صدیقه صادقی، رضاصادقی، محمددرویشی، کتایون درویشی، ذبیح درویشی، احمد درویشی، اکرم نجفی، صادق صادقی، علی اصغر بداعتی، مهدی اشراقی، علی رضایی، احمد شفیعی، زهرا فراشی محمد تقی شهابی، مرتضی تاجدار، شوکت تاجدار، طاهره صدیقی، علی‌پهلوانی، ویك‌نفر مرد مجهول‌الهویه، رضاترابی، انسیه رضایی، زهرا اکبریان، بهمن سنجاقی ماشاءالله جمشیدی، ناصر قلی هداوندی، منوچهر تاجدار، احمد بلوطی، حسن غفاری، محسن‌عاصبی، صدیقه نوربخش قدیر نوربخش، محمد قدیر لطفی، محمد صدیقی‌و حجت وزیران.

کاردان فنی پلیس راه علت تصادف رابی احتیاطی وتجاوزناشی از سبقت از طرف راننده اتوبوس ۷۲۲۵۵ـ تهران تشخیص داده است. پرونده‌درپاسگاه مرکزی ژاندارمری قم تحت رسیدگی است.ضمنا تعدادی از مسافران که حالشان وخیم بود به بیمارستان‌های تهران انتقال یافتند وبقیه مجروحین در بیمارستان‌های کامکار، نکوئی وگلپایگانی قم بستری هستند.

توسط هیات شرکت کننده ایرانی

نتایج شانزدهمین اجلاس وزرای خارجه سازمان کنفرانس اسلامی درفاس تشریح شد

★ پاریس‌ـ خبرگزاری جمهوری اسلامی:

هیات ایرانی شرکت کننده در شانزدهمین اجلاس وزرای خارجه سازمان کنفرانس اسلامی که‌جمعه شب گذشته درفاس (مراکش) به‌کار خود خاتمه داد، درراه بازگشت به ایران طی مصاحبه‌ای با خبرنگار خبرگزاری جمهوری اسلامی‌درپاریس، نتایج‌کنفرانس وبه‌خصوص علل صدور قطعنامه در رابطه باجنگ تحمیلی راتشریح کرد.

سرپرست هیات دراین مورد اظهار داشت:

جمهوری اسلامی با استقامت وپایداری بر روی مواضع به‌حق خویش از یکسو و حضور مداوم و مستمردر مجامع بین‌المللی ازسوی دیگر، موفق گردیده که اعضای این مجامع رارفته رفته به مواضع غیر ـ عادلانه‌ای که‌تاکنون در قبال ایران اتخاذ کرده‌اند، آگاه نماید. آقای «سیروس ناصری» که سرپرستی این هیات را به‌عهده داشت، افزود: ما امسال در اجلاس وزرای خارجه کنفرانس اسلامی در شرایطی شرکت کردیم که رژیم عراق طی سال گذشته کماکان به نقض قراردادهای بین‌المللی درکلیه زمینه‌ها از جمله استفاده از سلاح شیمیائی، حمله به شهرها و مناطق مسکونی، بد رفتاری با اسرای جنگی و همچنین ایجاد عدم امنیت هوایی برای هواپیماهای غیر نظامی ادامه داده و کلیه تخلفات این رژیم به سازمان‌های ذیربط بین‌المللی منعکس گردیده‌بود.موضع جمهوری اسلامی همانطوری که در سخنرانی خود نیز ابراز نمودیم، این بود که اگر قرار است کل مساله جنگ تحمیلی مورد بحث قرار گیرد، هیچگونه قطعنامه‌ای تا زمانی‌که متجاوز محکوم نشود، مورد تائید ما نخواهد بود، ولی کنفرانس‌می‌تواند و موظف است‌به‌موضوع نقض مقررات بین‌المللی از سوی رژیم عراق رسیدگی کند واما عراق در مقابل سعی داشت تا قطعنامه‌ای از سوی کنفرانس مبنی‌بر خاتمه مخاصمات بدون هیچگونه ذکری از متجاوز به تصویب رساند ویا حتی از عراق نیز به طریقی در قطعنامه قدردانی و تشکر شود.

آقای ناصری اضافه کرد: نهایتا پس از ساعتها بحث مستدل از سوی هیات نمایندگی ایران و علیرغم تمامی کوششهای عراق که سعی داشت همچون گذشته نظرات خود رابه زور بر کنفرانس تحمیل کند، اجلاس وزرا از اتخاذ هرگونه تصمیم اعم از قطعنامه یابیانیه در مورد جنگ تحمیلی عاجز ماند.

ریاست هیات نمایندگی کشورمان در کنفرانس اسلامی، درک مواضع عادلانه جمهوری اسلامی ایران در زمینه جنگ تحمیلی را از سوی کشورهای پاکستان، سوریه، الجزایر و گامبیا بسیار قابل توجه تلقی کرد.

آقای ناصری در ادامه با اشاره به اعتراض کشورهای سوریه، لیبی و ایران به حضور مصر در اجلاس کنفرانس اسلامی وتصویب قطعنامه‌ای که‌درآن ازکشورهای عضو خواسته شده است‌روابط دیپلماتیک و یا هرگونه روابط دیگری را با اسرائیل قطع کنند، اظهار داشت: سه کشور ایران، لیبی و سوریه ضمن حمایت از این قطعنامه از آنجا که از هیچگونه اقدام عملی برای مقابله با این نوع کشورها در آن ذکری به‌میان نیامده، نسبت به ضعف قطعنامه اعتراض کردند.

آقای ناصری در بخش دیگری از مصاحبه درپاسخ‌به این سئوال که نظر شما در رابطه با اظهارات بعضی‌از مطبوعات عربی که مدعی هستند: حضور یک هیات ایرانی در مراکش می‌تواند سرآغاز تجدید روابط بین دو کشور باشد، چیست؟ گفت: هیات ایرانی که‌درسطح نمایندگانی از سوی وزارت خارجه در شانزدهمین اجلاس وزرای خارجه کنفرانس اسلامی شرکت کرده بود، صرفا قصد داشت در این کنفرانس‌حضور داشته باشد.

لازم به تذکر است، روزنامه (لوموند) در شماره عصر شنبه خود طی مقاله‌ای در رابطه با پایان کار اجلاس کنفرانس اسلامی عدم تصویب قطعنامه‌ای در رابطه با جنگ تحمیلی را موفقیتی برای ایران‌تلقی‌کرده و می‌نویسد: اگر چه عراق همچنان از حمایت اغلب کشورهای عرب برخوردار است، معذالک بسیاری از کشورهای عرب این امید را دارند که اگر ایران افراطی‌گری خویش را تعدیل کند، دیگر مایل‌نیستنداین کشور را کاملا در انزوا قرار دهند. بدون شک تصمیم و سعی کشورهای خلیج در ماه نوامبر گذشته طی اجلاس سران در «مسقط» مبنی بر نزدیکی با تهران‌با این «توازن جدید» بیگانه نیست

لوموند همچنین می‌نویسد: حضور یک هیات ایرانی در فاس در حالی که تهران جمهوری صحرارا به رسمیت شناخته و دیگر روابط دیپلماتیکی بامراکش ندارد، می‌تواند سرآغازی برای از سرگیری‌روابط بین دو کشور باشد.

سارقین مسلح گردنه بالنگستان شناسائی و دستگیر شدند

شیراز ـ با تلاش فرمانده و پرسنل گروهان ژاندارمری خنج سارقین مسلح گردنه «بالنگستان» در محور لامردـخنج شناسائی و دستگیر شدند.

به گزارش واحد مرکزی خبر، این سارقین که تعدادشان ٥ نفر گزارش شده است در روز یازدهم دی ماه جاری راه را در گردنه بالنگستان بر مسافرین ۲٤ وسیله‌نقلیه بسته و اموال آنها را به سرقت بردند، که پس از شناسائی دستگیر و تحت تعقیب قانونی قرار گرفته‌اند. از سارقین دستگیرشده مبلغ سه میلیون ریال وجه نقد و مقادیر قابل توجهی جواهرات و البسه شامل اورکت و دیگر وسائل بدست آمده است.

مجالس ترحیم

بازگشت همه بسوی خداست

بانهایت تاسف و تالم درگذشت عزیز ازدست رفته **بانوهیمن معتمد** همسر آقای حسین کیکاوسی و مادرگرامی آقایان فرح و فرهاد و خانمها شهناز و پروانه کیکاوسی و نازنین ابراهیمی را به اطلاع بستگان و دوستان و آشنایان می‌رساند مجلس ترحیم مردانه و زنانه آن فقیده سعیده روز چهارشنبه ۲۵ر۱۰ر٦٤ از ساعت ۳تاه بعداز ظهر در دارالتبلیغ حضرت امیرالمومنین (ع) (خانقاه صفی علیشاه) برگزار می‌شود.

تشریف‌فرمائی بستگان و آشنایان سبب شادی روح آن مرحومه و تسلی خاطر بازماندگان خواهد بود.

خانواده های: کیکاوسی - معتمد - ملک - ثقةالاسلامی - قدیمی - هاشمیان - یاسری - حاج‌زمانی - ابراهیمی - وهاب‌زادگان - پارسانکو - حصیری - محمدی - صدری مجد - رمضانی پارسا - سعیدمهر - میرزایی و وابستگان.

آ- ۲۲۷٤٤

هو الحی الذی لایموت

بی‌پاورانه فقدان اسفبار و ناگهانی **حسن صابری‌کهن** این فرزانه مرد را در شهرستان بندر انزلی به اطلاع عموم می‌رسانیم. گرچه بدون او زیستن سخت و دشوار است، اما تسلیم رضای حق تعالی واجب است. او مصداق‌صفا، صمیمیت و فضیلت انسانی بود که به ملکوت اعلا پیوست.

برای تجلیل از این فقیدسعید و عزیز از دست رفته‌و یادبود روح والایش روز چهارشنبه ۲۵ر۱۰ر٦٤ در شهر بندر انزلی به سوگ می‌نشینیم. ساعات ختم و مسجدمتعاقبا اعلام می‌شود.

مدیر و کارکنان‌موسسه جرثقیل جت- هرمزصابری
آ-۲۲۸۰۷

«هو الباقی»

مرا درمنزل جانان چه امن عیش چون هردم
جرس فریاد می‌دارد که بربندید محملها

بانهایت غم و اندوه درگذشت همسر و پدر فداکارمان **منوچهر ملک‌محمدی نوری** را به اطلاع همگان می‌رسانیم بمنظور گرامیداشت آن شادروان که بخش اعظم عمر خویش را در تعلیم و تربیت جوانان کشور گذرانید، مجلس یادبود زنانه و مردانه‌ای از ساعت ۱ الی ۳ بعداز ظهر چهارشنبه ۲۵ر۱۰ر٦٤ در دارالتبلیغ حضرت امیرالمومنین (خانقاه صفی علیشاه سابق) منعقد است.

منیو (نوری علاء) - حمیدرضا و همایون ملک‌محمدی نوری و خانواده های وابسته.

آ- ٤۸۱۸

اناالله و اناالیه راجعون

باکمال تاسف و تاثر فوت ناگهانی مادر عزیزمان **دکتر محمدحسین طبیبی** دندانپزشک رابه اطلاع کلیه اقوام و دوستان گرامی می‌رسانیم مجلس ترحیم و گرامیداشت مردانه و زنانه آن عزیز از دست رفته روز سه‌شنبه ۲٤ر۱۰ر٦٤ از ساعت ۱ الی ۳ بعداز ظهر در مسجدالجواد واقع در میدان هفت تیر برگزار می‌گردد. شرکت شما عزیزان و سروران گرامی موجب شادی روح آن مرحوم و تسلی خاطر بازماندگان داغدار خواهد بود.

خانواده های: طبیبی - پروز - سلطانی - پاشاخان - امین‌صالحی - بنائی - صالحی - ادیب‌سلطانی - هوشیار - مدرسی‌تهرانی - رضوی - ملک‌کیانی - حمیدی - دلالت - زعیم - دل‌نواز- زرکوب - بهروان- متقی- تحویل‌داران - رکنی- سلاحی- صبوری- قزل‌ایاغ - ملک - عبیری‌نژاد - فریشی - حقایق - امین‌پناه - جوادهردشتی - دکترنوبان - صانعی‌پور - پیروز - احمدی - شرکاء - فخیمی - بهنما - رستم‌خانی - شیخ‌الاسلامی - نعیمی - عقدائی - قوامی - ابراهیمی - بیرشک - مدرسی - رضوانی - حق‌بیان - امین و کلیه وابستگان.

مسجدالجواد از ورود بانوان بدون چادر ضخیم شدیدا جلوگیری می‌نماید.

آ- ۱۱۹۰۰

بازگشت همه بسوی اوست

بمناسبت درگذشت شادروان **عباس سلیمانی** کارمند بازنشسته سازمان دامپزشکی‌وزارت کشاورزی‌مجلس‌ختمی در روز سه‌شنبه ۲٤ دی‌ماه در مسجد امیر واقع درخیابان کارگر شمالی نبش شیرازازساعت ۲½ الی ٤½ منعقدمیگردد. شرکت در آن مجلس موجب شادی روح آن مرحوم و تسلی بازماندگان خواهد بود.

خانواده‌های: سلیمانی - فلاح - اصالت - نصر - شرافت - حجازی - صمصامی - مهاجر - شایان- صفری- دهسروی - جرنگ - صحت‌کاشانی - توسلی - فرد - اخضریان - زهره‌ای - تائیدی و سایر خاندانهای وابسته.

آ-٤۷۷۵

کل نفس ذائقة الموت

بانهایت تاثر درگذشت جانگداز و نابهنگام **خانم‌مهوش دانشبدی** همسر آقای امیر گلچین مدیرعامل محترم شرکت کیان‌طیر را به اطلاع کلیه بستگان و آشنایان می‌رساند، مجلس ترحیم متعاقبا اعلام خواهد شد.

خانواده های: دانشبدی - گلچان - لواسانی - احمدی - فلیچی‌پور.

آ- ٤۸۱٦

درگذشت مرحوم **سیدهدایت مدنی لواسانی بزرگ** خاندان مدنی لواسانی را به اطلاع فامیل و آشنایان می‌رساند مراسم ختم در تاریخ ۲٤ر۱۰ر٦٤ ازساعت ۳الی۵ بعداز ظهر در مسجد فخر واقع در دروازه شمیران برگزار می‌گردد، بهمین مناسبت مجلس دیگری در روز چهارشنبه مورخ ۲۵ر۱۰ر٦٤ از ساعت ۲،۳۰ الی ٤،۳۰ در مسجد رحمنیه واقع در خیابان شکوفه منعقد می‌باشد.

ضمنا شب هفت از ساعت ۳ الی ۵ بعداز ظهر روز جمعه مورخ ۲۷ر۱۰ر٦٤ در مسجد فخر برگزار می‌گردد.

خانواده های: مدنی‌لواسانی - مدنی - میری‌لواسانی - ایمن - وثوق‌میرزائی - وجیه‌الهی - طالب - سرخه‌ای - موسوی - پیمان - سری - حبیب‌الله‌زاده - استادآقا میرصادقی - باهری - صادق - مومنی - بهزادی - رحمانی - خالقی - حسینی‌فر - سبفان - فرزانه - شیرازی - ابوالحسنی- قلی‌بگیان- نوائی- سادات‌لواسانی - مهابادی - خراطها - آقائی - منزوی - حرمتی - نوربخش - صادقی - دولو.

آ- ٤۸۱۷

اناالله و اناالیه راجعون

بانهایت تاسف و تاثر درگذشت ناگهانی مادر عزیزمان شادروان **بانوبتول ناصری (فرج‌الله لواسانی)** را به‌اطلاع کلیه بستگان و آشنایان می‌رساند مجلس ترحیم آن مرحومه روز سه‌شنبه ۲٤ر۱۰ر٦٤ از ساعت ۳تاه بعداز ظهر در مسجد خاتم‌الاوصیا واقع در خیابان دماوند - اول ده متری شادباخ (شهید رجبی) برگزار می‌گردد.

رضا - زهرا - مرتضی - علی و حسین فرج‌الله لواسانی.

خانواده های: ناصری - فرج‌الله لواسانی - رحمانی - فرهودی - میرجانی - خاکزاد - کاظمی - قنبری - انگوری - خادم‌باشی - کرمانی - امینیان - صدرلاهیجانی - ذاکری - نابنی - عرب - حریری - هاشمی‌نژاد - میرآب - بلوری - بوری‌پور - اشراق - نیری - صدقیان - طاهری - جوزی - میرزائی - حبیبی - خوشنویس - قوامی - شادبخش - انفرادی - چیت‌ساززاده - احمدیه - گفتاری - رضوان‌پور - احمدی - محمدی و سایر خانواده های وابسته.

آ- ٤۸۱٤

یادبود

۲۳ دیماه چهل روز از درگذشت خواهر عزیز و مهربان‌وگرانقدرمان‌شادروان **بانو دکتر ملیحه ایمن** گذشت افسوس که دیگر خورشید زندگیمان خاموش شد و شمع خانواده‌مان سوخت و ما را درغم وماتم ابدی تنها گذاشت. لیلا و لاله هنوز نبودنت را باور ندارند وچشم‌بدر دوخته‌اند تا نظارهگر آمدن (عمه) مهربان باشند تاباصدای‌گرم و پرمحبت خانه سرد و خاموشمان را روشنی بخشی مهربانیهایت همیشه در دل ما زنده و سالهای سال غمش جاودانه برتمام زندگانی‌مان همچنان باقی خواهد بود. بنابه وصیت آن مرحومه مجلس یادبودی برگزار نخواهد شد و هزینه صرف امور خیریه خواهد شد.

خانواده ایمن
آ- ۱۱۹۵۱

مادر عزیزم

با فرارسیدن پنجمین سالگرد عروجت هنوز وجود ما در غم از دست دادنت می‌سوزد.

اراک - عذرا ابراهیمی و عطاء الله معین‌الاسلام
آ- ۱۱۹۲۸

یادبود نخستین سال

یکسال پیش در چنین روزی روح پرفتوح پدر عزیزمان آقای **علی‌اصغر فروزین** از قفس تن جدا شد و در پهنه ملکوت با فرشتگان آسمان وطاهرین عالم قدس دمساز شد. یادش را گرامی و خاطرش را جاودانی می‌داریم.

کلیه هزینه های شب سال آن مرحوم نیز به بنگاه خیریه واگذار شد.

دکتر طهمورث فروزین - مهندس کورش فروزین
آ- ۲۲۷۷۱

اناالله و اناالیه راجعون

یکسال از درگذشت همسری مهربان و پدری فداکار و انسانی خیرخواه مرحوم **حاج پرویز نوری شیرازی** گذشت.

همسر و پدر عزیز، ای امید و آرزوهایمان تندباد روزگار چه زود تورا ازما گرفت و با فقدانت محفل ما خاموش گشت و در این یکسال از سفر بی‌بازگشت برما چه گذشت. بهمین مناسبت مراسم‌یادبود مردانه در روز سه‌شنبه ۲٤ دیماه در مسجد جامع چیذر از ساعت ۲ر۵ الی ۵ بعداز ظهر و مراسم زنانه همزمان در منزل آن مرحوم واقع در قیطریه خیابان افشین محمودیان کوی مزرعه پلاک ۲ منعقد می‌باشد. امید است با تشریف فرمائی خود روح آن مرحوم را شاد فرمائید.

همسر، فرزندان و کلیه فامیل های وابسته
آ- ۲۲۷۸٦

تسلیت

خانواده های محترم: گرامی و علی‌یاری

هنوز از سالگشت پرنده مهاجر، جواد گرامی فارغ نشده بودیم که این‌بار فرزندش به دیدار پدر شتافت. درگذشت **محمدجواد گرامی** فرزند شادروان جواد گرامی را بشما تسلیت عرض می‌نمائیم. امیدواریم پدر، مادر و همسر صبورش در این غم ما را سهیم و شریک بدانند. رحمت و مغفرت را برای جواد عزیز و فرزند مرحومش از درگاه خداوند خواستاریم.

از طرف دوستان مرحوم جواد گرامی
آ- ۲۲۸۰۰

برادر گرامی جناب آقای هرمز صابری

مصیبت وارده را به جنابعالی و خانواده محترم صمیمانه تسلیت عرض نموده، بقای عمر و سلامتی شما و خانواده محترم را از درگاه احدیت مسئلت داریم.

مدیر و کارکنان موسسه حمل و نقل و جرثقیل ناصر - ناصر آذرپور
آ- ۲۲۸۱٤

جناب آقای دکتر احمد کلاهی

درگذشت پدر ارجمندتان را تسلیت گفته ما را نیزدر غم خود شریک بدانید

میرمحمد عادل میرهادی - محمد شفقت - بهمن و بهزاد میرهادی
آ-۱۱۹۰۳

جناب آقای مهندس آزادی

مصیبت وارده را تسلیت عرض نموده و سلامتی بازماندگان را از ایزد منان خواستاریم

هیئت مدیره قند هکمتان
آ-۲۲۸۱۱

بسمه تعالی

ضایعه جانگداز فوت ناباهنگام همکار عزیز و جوان ناکام **جعفر قاسم‌زادگان** را به‌خانواده محترمشان بالاخص آقای احمد ستاری تسلیت عرض نموده و خود رادر ماتم شما سهیم می‌دانیم

اتحادیه صنف اغذیه فروش کاشان
آ-۱۱۹۵٤

جناب آقای محمد خمسه‌ای

درگذشت عموی عزیزتان را به شما و خانواده محترمتان تسلیت عرض می‌نمایم.

غلامحسین نوروزی
آ- ۲۲۸۰۱

جناب آقای دکتر اکبر خمسه‌ای

درگذشت عموی عزیزتان را به شما و خانواده محترمتان تسلیت عرض می‌نمایم

غلامحسین نوروزی
آ- ۲۲۸۰٤

تسلیت

خانواده‌های محترم شیرزادیان - نژمدار

مصیبت وارده را بشما تسلیت عرض نموده و خود را در غم شما شریک میدانیم. خانواده میرکاظم
آ-۱۱۸۷۰

خانواده محترم تقی‌پور

مصیبت وارده را تسلیت عرض نموده خود را درغم عزیز از دست رفته شریک می‌دانیم.

همایون ایزدی و بانو - علی هاشمی و بانو
آ-۲۲۷۵۲

خانواده محترم تقی‌پور

مصیبت‌وارده، فوت‌پدرگرامیتان راتسلیت عرض‌نموده وبقای عمرآن خانواده محترم‌را ازدرگاه ایزدمنان خواستاریم.

کارکنان تولیدی الوان
آ-۱۱۸۹۰

جناب آقای دکتر انگجی
ریاست محترم کمیسیون کشاورزی‌مجلس‌شورای‌اسلامی

با نهایت تاسف و تاثر مصیبت وارده به آن جناب‌و خانواده محترم را تسلیت عرض نموده و از خداوند متعال برای جنابعالی صبر و برای‌درگذشتگان‌جزای‌خیرخواهانیم.

تیمور آریایی - داور ابراهیمی - محسن‌جلالی - جمشید رضایی
آ-۲۲۸۱۰

جناب آقای دکتر محمدامین صالحی

درگذشت نابهنگام دوست عزیز آقای دکتر محمدحسین طبیبی را به جنابعالی و خانواده جلیل طبیبی و امین صالحی تسلیت عرض می‌نمائیم.

دکتر ذوقی - مهندس عباس ملک‌آرا - سیدقاسم سجادی - مهندس آل‌مظفر - مهندس رئیسی - عبدالله اخوان عبدالله‌زاده.
آ- ۱۱۹۳۸

اناالله و اناالیه راجعون

برادر جناب آقای حسن شهیدی

باکمال تاسف و تاثر درگذشت پدر گرامیتان را تسلیت گفته و از خداوند متعال آرزوی سلامتی برای شما و طلب آمرزش برای آن مرحوم داریم.

از طرف کارکنان شرکت تعاونی مرغ و ماهی
آ- ۲۲۷۷۳

جناب آقای دکتر محمدی و آقای علی‌نقی صباغیان

مصیبت وارده را به جنابعالی و خانواده محترم تسلیت عرض می‌نمایم.

تنکابن - حاج علیرضا صباغیان
آ- ۱۱۹٤۱

آقای فتح‌الله خلیلی

بدینوسیله درگذشت ابوی گرامیتان را تسلیت می‌گوئیم.

هیئت مدیره شرکت آذریت
آ- ۲۲۸۰۳

برادر عزیزی معاونت محترم آموزشی

فوت پدر گرامیتان را بشما و خانواده محترمتان تسلیت عرض می‌نمائیم.

اداره آموزش و پرورش منطقه ۱٤
آ- ۱۱۹٤٤

جناب آقای مهندس محمد ابراهیمی

بانهایت تاسف مصیبت وارده را به جنابعالی و خانواده محترمتان تسلیت عرض می‌نمائیم.

عفت‌خواه - نصرالهی - حزنی - پویاندر - موفق - گیلانی و دانش‌پژو
آ- ۱۱۹٤۷

برادر گرامی جناب آقای علیرضا طرقی
هیئت مدیره محترم شرکت خوش‌نوش

بانهایت تاثر و تالم مصیبت وارده را به جنابعالی و کلیه خانواده های وابسته تسلیت عرض نموده بقای‌عمر جنابعالی و بازماندگان محترم را از خداوند بزرگ مسئلت دارد.

مدیر عامل - انجمن اسلامی و کارکنان شرکت خوش‌نوش ساری
آ- ۱۱۹٤٦

همکار عزیز جناب آقای دکتر احمد کلاهی

درگذشت پدر بزرگوارتان را تسلیت عرض نموده‌مارا در غم خود شریک بدانید

کارکنان داروخانه مرکزی تهران
آ-۱۱۹۵۲

جناب آقای بیژن حاج‌رضائی

فوت مرحوم آقای حاج طاهر رضائی عموی‌گرامیتان را به شما و خانواده محترم تسلیت عرض نموده خودرا در غم شما شریک می‌دانیم

عباسقلی درویش - امیرحسین درویش
آ-۱۱۹٤۹

سپاسگزاری

سپاسگزاری و اعتذار خاندان زرگری

ضمن ادای احترام و مراتب امتنان و تشکر بی‌پایان از الطاف کریمانه عموم بستگان، دوستان، برادران و سروران عزیزی که از شیراز، اصفهان، تهران، آمل، بابل، قائمشهر، بهشهر، گنبدکاوس، علی‌آباد کتول، آق‌قلا، بندرترکمن تشریف آورده و در مراسم تشییع - تدفین - ختم و هفتم نورچشم عزیزمان آرش شرکت فرموده یا با ارسال تلگراف - نامه وتلفن باما و خانواده داغدارمان همدردی نمودند علی‌الخصوص صنف محترم طلا و جواهرفروشان گرگان که با تعطیل بازار و برپائی مراسم ختم و مجلس بزرگداشت جداگانه برسرمزار و نیز هیئت ابوالفضلی کوی دوشنبه‌ای هیئت پیروان مکتب حسین و همه عزیزانی که در این مصیبت جانگداز باما همدردی نمودند سپاسگزاریم و اعتراف داریم که هرگز با سپاس قادر به جبران آن همه محبت بی‌دریغ و همدردی بی‌نظیر نخواهیم بود اگربعضی تالمات روحی بعرض تشکر حضوری از فرد فرد سروران بزرگوار توفیق نیابیم ما را معذور خواهند فرمود.

گرگان - رحمت‌الله زرگری و اخوان
آ- ۱۱۹۲٦

نظرخواهی کمیسیون آموزش و پرورش مجلس در باره‌طرح قانونی اهداف ووظایف آموزش و پرورش

کمیسیون آموزش و پرورش مجلس شورای اسلامی به منظور نظرخواهی از کلیه صاحب‌نظران، اساتید و کارشناسان محترم درامر آموزش و پرورش طرح قانونی اهداف‌و وظایف وزارت آموزش وپرورش رابه نظرخواهی گذاشته است.

لازم به تذکر است کلیه صاحب‌نظران میتوانند نظرات و پیشنهادات خود را به کمیسیون آموزش و پرورش مجلس شورای اسلامی ارسال فرمایند.

ضمنا یادآور می‌شویم که‌خبر مربوط به طرح مذکور روز شنبه ۲۱ر۱۰ر٦٤ در روزنامه درج گردید و وعده داده بودیم مشروح این طرح را روز یکشنبه (دیروز) به‌نظر خوانندگان‌عزیز برسانیم متاسفانه دیروز به‌علت تراکم مطالب خبری این امر میسر نشد و اکنون طبق وعده‌ای که داده بودیم متن کامل آن‌را که شامل ٤ فصل و ۲۳ ماده است، در زیر می‌خوانید:

★★★

طرح قانونی اهداف و وظایف آموزش وپرورش

فصل اول - تعریف محدوده و اهداف وزارت آموزش و پرورش

ماده ۱- هدف وزارت آموزش و پرورش‌تقویت نخستین پایه‌های یادگیری، شکوفاکردن استعدادهای بالقوه دانش آموزان، تحکیم حس اعتماد به‌نفس،فراهم آوردن زمینه‌های آموزشی مناسب‌برای پرورش انسانی مزکی‌برپایه تعالیم عالیه اسلام و آشنا ساختن‌دانش - آموزان به مبانی اعتقادی اسلام و علوم و فنون و صنایع وحرف مورد نیاز براساس اولویتهای موجود در مملکت جهت رسیدن به‌استقلال فرهنگی، اقتصادی و سیاسی است.

ماده ۲- آموزش و پرورش به دو بخش کلی، آموزش عمومی و نیمه تخصصی به‌شرح زیر تقسیم می‌شود.

الف- آموزش عمومی- شامل ایجاد مهارت لازم درامر خواندن، نوشتن، آموزش‌مبانی اعتقادی اخلاقی اجتماعی، علمی و هنری درحدی که هرفرد بطور عام به‌آن احتیاج دارد.

ب- آموزش نیمه تخصصی- شامل آموزش و مهارت‌های لازم به‌منظور تربیت نیروی نیمه متخصص براساس نیاز جامعه از طریق:

۱- انتقال مهارتهای شغلی و حرفه‌ای به افراد و ایجاد زمینه مناسب جهت طی مدارج بالاتر.

۲- فراهم آوردن امکانات استقلال علمی، فرهنگی و تخصصی کشور از طریق همکاری همه سازمانها و نهادها درامر آموزش منطبق بر ضوابط کلی آموزش کشور.

ماده ۳- آموزش و پرورش کشور تا پایان‌دوره متوسطه به عهده وزارت آموزش و پرورش است که در این قانون وزارت نامیده می‌شود.

فصل دوم - اصول - مبانی و خط مشی کلی آموزش و پرورش

ماده ٤- براساس تقدم رتبی تزکیه برتعلیم، تربیت اسلامی در نظام آموزش و پرورش جایگاه ویژه‌ای دارد. علاوه بر انتخاب معلمانی که‌خود باید متصف به صفات کریمه باشند جهت بنیه تربیتی نظام، واحد امور تربیتی در سطح معاونت وزارت با اساسنامه خاص تشکیل می‌شود.

ماده ۵- وزارت موظف است زمینه‌های مساعد مشارکت مادی و معنوی هرچه بهتر وبیشتر مردم در امر آموزش و پرورش را از طریق مختلف بویژه از طریق انجمن اولیاء و مربیان فراهم آورد.

ماده ٦- برخورداری از آموزشهای‌عمومی برای کلیه دانش‌آموزان‌کشور باید بگونه‌ای باشد که همه برحسب استعداد و جنس بتوانند از تعلیمات مناسب جهت شکوفائی خلاقیت‌ها بهره‌مند شوند.

ماده ۷- وزارت موظف است به موازات آموزش نظری در هردوره تحصیلی ممارست و یا کار عملی متناسب با سن و جنس و رشته تحصیلی دانش‌آموزان را برنامه‌ریزی نماید.

ماده ۸- وزارت موظف است با رعایت اولویتها از تنوع درس و معلم بویژه در دوره ابتدائی بکاهد.

ماده ۹- وزارت موظف است از طریق ایجاد و تقویت مدارس استثنائی نیاز افراد با استعداد های درخشان و یا عقب‌مانده را تامین کند.

ماده ۱۰- از آنجا که عمده‌ترین هدفهای پرورشی و آموزشی در دوران کودکی تحقق می‌یابد باید بهترین و کارآمدترین معلمان به دوره ابتدائی اختصاص یابد.

ماده ۱۱- درجهت تامین اهداف تربیتی و آموزشی همکاری صدا و سیما با وزارت الزامی است.

فصل سوم - ویژگیهای مقاطع آموزشی‌وزارت آموزش و پرورش

ماده ۱۲- دوره های آموزشی عبارتند از، دوره ابتدائی، راهنمائی، متوسطه و پیش دانشگاهی.

تبصره - وزارت موظف است برآموزش پیش‌دبستانی نظارت داشته باشد.

ماده ۱۳- آموزش دوره ابتدائی ٦سال است و دروس این دوره شامل، اصول اعتقادات، روخوانی قرآن، آشنایی مختصری با واژه‌های قرآنی، ایجاد مهارت در خواندن و نوشتن زبان فارسی، آشنایی با علوم تجربی، علوم اجتماعی و مجموعه متناسبی از ریاضیات می‌باشد.

ماده ۱٤- کار عملی این دوره عبارت است از، شرکت دادن دانش‌آموزان در اجتماعات و فعالیت های اجتماعی درسی و هنری از قبیل مباحثه، جلسات قرائت قرآن، مقاله‌خوانی و سخنرانی با تکیه برتقویت روحیه، اتکا به نفس، تزکیه و خودسازی و انجام برنامه های شوق‌انگیز و ایثارگرانه و ورزشهای رزمی.

ماده ۱۵- آموزش دوره راهنمائی ۲سال است که دروس آن مکمل دوره ابتدائی با تاکید بیشتر بر زبان عربی، مسائل اجتماعی، تاریخ اسلام و آشنایی مقدماتی با یک زبان خارجی می‌باشد.

تبصره ۱- در این دوره با استفاده از مشاوره، استعدادها و علاقه‌ها مورد سنجش قرار می‌گیرد و دانش‌آموزان به دوره متوسطه هدایت می‌شوند.

تبصره ۲- دروس عملی این دوره به مقتضای سن و جنس مطابق با ماده ۱٤ تعیین می‌شود.

ماده ۱٦- دوره دبیرستان سه سال تعیین و به سه گروه تقسیم می‌شود:

الف - گروه کشاورزی و صنعتی.
ب - گروه علمی.
ج - گروه خدماتی.

تبصره - برنامه تدریس زبان عربی جهت آموزش زبان قرآن و علوم معارف اسلامی در همه رشته‌ها تهیه و تنظیم و اجرا خواهد شد.

ماده ۱۷- برای کسانی که قصدادامه تحصیل دردانشگاه دارند یک سال به عنوان پیش دانشگاهی‌در نظر گرفته میشود و ضوابط ورود به این دوره طبق آئین‌نامه‌ای خواهد بود که از طرف وزارت تعیین میشود.

تبصره - جهت برگزاری این دوره ها میتواند از مشارکت مالی مردم استفاده کند.

فصل چهارم - وظایف و اختیارات

ماده ۱۸- وزارت دارای اختیارات ووظایف زیراست:

- تهیه و تدوین مقررات و تنظیم لوایح مربوط به وظایف محوله.
- تهیه و پیشنهاد برنامه های میان مدت و بلند مدت جهت ارائه‌به‌مجلس‌شورای‌اسلامی.
- مشارکت باوزارتین فرهنگ‌و آموزش عالی‌وبهداشت و درمان و آموزش پزشکی جهت هماهنگ نمودن آموزش ها در چهارچوب نظام آموزشی کشور.
- تامین و تدارک نیازمندی های آموزشی از قبیل‌فضا، تجهیزات و امکانات دیگر آموزشی.
- تدوین و توزیع کتب درسی براساس برنامه ریزی های زمان بندی شده هدفدار.
- تقویت نهضت سواد آموزی به منظور ریشه‌کن کردن بیسوادی در کشور.
- آموزش مستمر نیروی انسانی بمنظور افزایش‌بهره‌وری و کارآئی آنان.
- جذب و انتخاب افراد صالح برای تعلیم و تربیت از طریق گزینش.
- اجرای کلیه برنامه های آموزشی و پرورشی تاپایان دوره متوسط و پیش دانشگاهی.
- توسعه و تعمیم تربیت بدنی بویژه ورزشهای رزمی در سطح کشور.
- انجام اقدامات لازم جهت تامین بهداشت عمومی دانش‌آموزان.
- برآورد تامین نیاز نیروی انسانی وزارت از طریق ایجاد مراکز تربیت‌معلم و انستیتوهای تکنولوژی و ایجاد و تقویت دانشسراهای تربیت‌معلم روستائی.
- صدور اجازه تاسیس و نظارت بر دوره‌های آموزشی مدارس وابسته به دیگر دستگاههای اجرائی و آموزشگاههای آزاد.
- ایجاد و اداره مدارس ایرانیان مقیم خارج از کشور با هماهنگی وزارت خارجه.
- نظارت بر اجرای صحیح‌ودقیق کلیه آئین‌نامه‌ها و سنجش و ارزیابی نتایج حاصله از برنامه‌ها.
- ارتباط با موسسات بین‌المللی و موسسات سایر کشورها در زمینه مسائل آموزش و پرورش در چهارچوب سیاستهای کلی کشور.

ماده ۱۹ - براساس اهداف مندرج در ماده ۲ این قانون دولت مکلف است‌امکانات‌و توانائیهای دستگاههای اجرائی و سازمانهای وابسته به خود را جهت رفع نیازهای آموزش و پرورش بویژه در دوره متوسطه بسیج کرده و از طریق وزارت برنامه و بودجه کمبودهای وزارتخانه و موسسات دولتی و غیر دولتی را از نظر نیروی انسانی بررسی و با همکاری وزارت آموزش و پرورش برنامه‌ریزی نماید.

تبصره - نیاز فوق‌الذکر در برنامه‌های ۵ و ۲۰ ساله براساس برنامه جامع مملکتی تنظیم خواهد شد.

ماده ۲۰ - وزارت موظف است عملکرد معلمین و کارکنان خود را براساس معیارهای‌اسلامی ارزشیابی نموده و تشویق و تنبیه‌های معنوی و مادی متناسب را اعمال نماید.

ماده ۲۱ - همزمان با برنامه‌ریزی جهت دوره‌های آموزشی، وزارت باید از طرق مختلف از جمله صدا و سیما و مطبوعات و... اولیاء دانش‌آموزان را تحت پوشش تربیتی و آموزشی قراردهد. رسانه‌های گروهی موظف به همکاری میباشند.

ماده ۲۲ - شوراهای مشئول در سطح وزارت عبارتند از:

الف - شورایعالی آموزش و پرورش که با قانون خاص تشکیل میشود.

ب - شوراهای منطقه‌ای که به منظور تسهیل زمینه‌های اجرائی و جلب‌مشارکت‌های مردمی‌درمحدوده مقررات وزارت و با توجه به ویژگیهای منطقه‌ای در مناطق مختلف تشکیل میشود.

تبصره - آئین‌نامه اجرائی این شورا توسط وزارت تهیه و بتصویب شورایعالی می‌رسد.

ماده ۲۳ - وزارت موظف است پس از تصویب این قانون ظرف مدت ٦ ماه تشکیلات تفصیلی وزارت را تهیه و به تائید شورایعالی آموزش‌و پرورش‌برساند.

۳۰ دستگاه ویدئو از داخل ۲ تانکر بدست آمد

میناب جنوب - خبرنگار اطلاعات:

از دو تانکر در میناب جنوب تعداد ۳۰ دستگاه‌ویدئو و ۱۱۵ هزار سیگار خارجی کشف شد و دراین رابطه سه‌نفر به اتهام حمل کالای قاچاق دستگیر شدند.

کشف کالای قاچاق و دستگیری متهمین باتلاش‌مرزبانان گروهان ژاندارمری سیریک انجام گرفت.

این عده بهمراه پرونده تنظیمی تحویل مقامات قضائی شدند.

دیدگاه

بقیه از صفحه‌اول

می‌شود.

صحبتی بود با دوست دانشمند و محقق عزیز آقای دکتر وحیدالزمان مسئول موسسه ملی تاریخ در اسلام‌آباد. گفتم برای داوری درست در باره پاکستان نباید انسان از تهران سوار هواپیما بشود و بیاید کشور شما باید اول هند را دید. وضعیت مسلمین هند را شناسایی نمود و بعد به پاکستان آمد. آن وقت می‌فهمد که چرا مردم لاهور در روز استقلال - چهارده اوت - به مرز مشترک پاکستان و هند در امریتسر می‌آیند و با شادی و پایکوبی و سرود توحیداستقلال خود را جشن می‌گیرند و می‌گویند ما هستیم.

حال که ریاست جمهوری به پاکستان می‌روند. مناسب دیدم که بخشی از تجربه یکسال زندگی در پاکستان خودم را به‌همراه دیده‌ها و شنیده‌ها و خوانده‌ها به‌طور خلاصه برایتان بگویم، بگویم که:

بیگانگی نگر که من و یار چون دوچشم
همسایه‌ایم و خانه‌هم را ندیده‌ایم

امید است این سفر طلیعه خوش یمنی برای‌تقریب بیشتر ملتها و شناسایی بهتر فرهنگ مشترک دوکشور برادر باشد.

اولین که پاکستان رفته بودم. به اتفاق سفیر جمهوری اسلامی ایران در پاکستان به ملاقات دکتر افضل که در آن وقت وزیر علوم بود رفتیم. قبل‌ازهرچیز سادگی اتاق و لباس و بی‌تکلف بودن‌دکتر افضل‌توجهم را جلب کرد. گرچه اوتابلویی روی میزش گذاشته‌بود که حق همیشه با رئیس است! اما احساس می‌کردی‌که فضا محبت‌آمیز و صمیمانه است. می‌گفت می‌خواهم برای معالجه و جراحی قلب به خارج بروم‌خواجه‌حافظ می‌گوید:

« دل می‌رود زدستم صاحبدلان خدا را.»

دیدم چه ظریف و زیبا و خوش لهجه شعر حافظ را می‌داند و می‌فهمد. بعدها افرادی را دیدم مثل آب به فارسی شعر می‌گویند. مثل پیرنصیرالدین که براه‌استاد خلیلی شاعر نامدار افغانی به گولره شریف رفتیم ودر آنجا دیدم که پیرنصیرالدین که بدرش پیر است و ملک دلها را صید کرده و دین و دنیایشان آبادان است. شیرین و جذاب شعر می‌گوید. به مرور دریافتم که‌این آشنایی شگفت با زبان فارسی و فرهنگ آن جز این نیست که زبان و فرهنگ این مردم‌با‌فرهنگ‌ایران‌آمیخته است این سخن بلند مولانا را شنیده‌اید که:

ای بسا هندو و ترک همزبان
ای بسا دو ترک چون بیگانگان
پس زبان همدلی خود دیگر است
همدلی از همزبانی بهتر است

پروفسور انورمسعود معلم خوب زبان فارسی‌در خانه فرهنگ جمهوری اسلامی ایران در راولپندی می‌گفت. ما و ایرانیان هم همدلیم و هم همزبان و این شعر از خود اوست که:

من گرفتم همدلی از همزبانی بهتر است
همدلی با همزبانی نیز چیز دیگر است

ادامه دارد

اطلاعات
سال شصتم
محل اداره: خیابان خیام
ساختمان اطلاعات
تهران کد پستی ۱۱۱۴۴
تلگرافی: اطلاعات
تلکس ۲۱۲۳۳۶
تلفن ۳۲۸۱

تقویم اطلاعات

ساعات شرعی
استخراج مرکز تقویم موسسه ژئوفیزیک دانشگاه تهران
دوشنبه ۲۳ دیماه ۱۳۶۴
۲ جمادی‌الاول ۱۴۰۶ – ۱۳ ژانویه ۱۹۸۶

غروب آفتاب	۵ و ۱۱ دقیقه و ۴۸ ثانیه
اذان مغرب	۵ و ۳۳ دقیقه و ۳۹ ثانیه
اذان صبح (فردا)	۵ و ۳۶ دقیقه و ۵۴ ثانیه
طلوع آفتاب (فردا)	۷ و ۱۴ دقیقه و ۱ثانیه
ظهر شرعی (فردا)	۱۲ و ۱۳ دقیقه و ۱۶ثانیه

در مرز کامبوج وتایلند

درگیری بین نیروهای ویتنام وتایلند پنج مجروح برجای گذاشت

آرانیاپراتت ، تایلند ، یونایتدپرس :

منابع نظامی تایلند گفتند: نیروهای مرزی این کشور، روزگذشته آتشبارهای ویتنام را ، درپی گلوله‌باران دو روستای تایلند ، که پنج مجروح برجای‌گذارد، هدف آتش خود قرار دادند.

براساس گزارش های رسیده‌از «آرانیاپراتت» واقع در ۲۰۰ کیلومتری شرق بانکوک ، نبرد در داخل کامبوج ، در نزدیکی حاشیه جنوبی مرزمشترک دوکشور درساعت ۱۰ر۳۰ بامداد روز گذشته آغاز شد .

بگفته یکمنبع، نبرد ظاهرا با حمله کماندوهای «خمر سرخ» به واحدهای ویتنامی آغاز شد .

توپخانه و خمپاره‌انداز های ویتنام، به پشتیبانی از نیروهای خود وارد عمل شده و حداقل ۱۵ گلوله توپ به روستاهای «خائو نامارو» و «گلونکاک» در استان «ترات» واقع در۲۳۰ کیلومتری جنوب شرقی بانکوک اصابت کرد.

گلوله‌های توپ به دو خانه اصابت کرد و پنج روستایی تایلندی رابه‌شدت مجروح ساخت ، که حال سه تن از آنان وخیم است.

منبع دیگری ، ضمن تائید گلوله‌باران این دو روستا گفت: مقامهای محلی۹۲۵ تن ازساکنان روستاهای مزبور را تخلیه کردند. فاصله این روستاها تا مرز دو کشور حدود ۱ر۶ کیلومتر است.

نیروهای ویتنامی از ماه نوامبر تاکنون به منظور جلوگیری از رخنه نیروهای مقاومت کامبوج بداخل خاک این کشور، می‌کوشند مرز تایلند را ببندند.

درپی تشکیل گردانهای مشترک رژیم آفریقای‌جنوبی با ضد انقلابیون آنگولا

آفریقای‌جنوبی فعالیتهای نظامی خودرا درآنگولاشدت بخشیده‌است

لیسبون- یونایتدپرس:

آفریقای جنوبی، فعالیت های‌نظامی خودرا درآنگولا تشدید کرده است و با شورشیانی‌که‌برای سرنگونی دولت لوآندا می‌جنگند ، واحدهای مشترکی تشکیل داده است.

خبرگزاری «آنگولا» در گزارشی دراین باره می - افزاید: نیروهای آفریقای - جنوبی به‌اتفاق شورشیان اتحادیه ملی برای استقلال کامل آنگولا «یونیتا»،گردان های‌مشترک‌تشکیل‌داده‌است.

«یونیتا» طی یازده سال گذشته به مبارزه علیه‌دولت مارکسیست آنگولا ادامه داده است.

هنوز دولت آفریقای جنوبی، واکنشی در مورد این گزارش نشان نداده است.

بنابه گزارش خبرگزاری آنگولا، واحدهای مشترک «یونیتا» آفریقای جنوبی ، دراستان «کواندو کوبانگو» واقع‌در جنوب شرقی‌آنگولا تشکیل شده است. این خبرگزاری ، بدون توضیح بیشتر می‌افزاید: در این استان‌هیچ‌اردوگاه‌پناهندگان «نامی‌بیا»و بارزمندگان‌سازمان خلق آفریقای جنوب غربی «سواپو» وجود ندارد .

«سواپو» برای استقلال «نامی‌بیا» و رهایی این سرزمین هم مرز با آنگولا از سلطه آفریقای جنوبی ، مبارزه می‌کند.

آفریقای‌جنوبی درآوریل گذشته اعلام کرد: شمار نامعینی از سربازان خودرا ازجنوب آنگولا به سرزمین «نامی‌بیا» که همچنین به آفریقای جنوب غربی‌معروف می‌باشد،منتقل ساخته است. این نیروها در دسامبر۱۹۸۳ برای در هم کوبیدن پایگاه های سواپو در منطقه به آنگولا اعزام شده بودند.

ضمن حمله به‌مخالفان دولت

ژنرال ارشاد بار دیگر وعدهٔ انجام انتخابات در بنگلادش را داد

داکا - یونایتدپرس

«حسین محمد ارشاد» رئیس جمهور بنگلادش روز گذشته گفت: هدیه‌سال نو او برای مردم این کشور، برگزاری انتخابات خواهد بود، که تاکنون سه‌بار از سوی مخالفان دولت، از برگزاری آن ممانعت بعمل آمده است.

«ارشاد» طی نطقی‌خطاب به مردم بنگلادش، تاریخ برگزاری این انتخابات را ذکر نکرد. لکن پیش ازاین خاطرنشان ساخته بود که، انتخابات می‌تواند‌دراواخر آوریل صورت گیرد.

احزاب مخالفتبا هرگونه انتخاباتی بدون تضمین منصفانه بودن و اجرای درست آن ، مخالفت می‌ورزند.

از سوی دیگر، کمیسر کلی انتخابات گفت: دولت برای برگزاری انتخابات ظرف دو ماه آینده آماده است . «ارشاد» که دولت وی در مارس ۱۹۸۲ طی یک کودتای نظامی زمام امور را در این کشور بدست گرفت، به مخالفان حمله کرد و گفت:مخالفان تمایلی به بازگشت دموکراسی ندارند.

در آغاز سفر شش روزه به کشورهای حوزه خلیج‌فارس

وزیر خارجه انگلیس با پادشاه عمان دیدار وگفتگو کرد

وی طی این سفر از کویت و عربستان نیز دیدار خواهد کرد

ابوظبی- یونایتدپرس:

خبرگزاری عمان گزارش داد، «سرجفری‌هاو» وزیر خارجه انگلیس در تلاش به منظور جلب همکاری کشور های عرب حوزه خلیج‌فارس در تلاش های بین‌الملل به منظور مبارزه با تروریسم ، با سلطان قابوس بن سعید شاه عمان ملاقات کرد .

وزیر خارجه انگلیس شنبه شب درآغاز سفر شش‌روزه خود به کشور های حوزه خلیج فارس‌وارد مسقط شد. وی طی این سفر از کویت و عربستان سعودی دیدار خواهد کرد. وی روزگذشته همچنین با یوسف العلوی عبدالله همتای عمانی خود ملاقات و مذاکره کرد.

این سه کشور نفت‌خیز حوزه خلیج فارس، مهمترین طرفهای بازرگانی انگلیس‌را درخارج ازسازمان همکاری های اقتصادی و عمران که در آن ۲۱ کشور عضویت دارند، تشکیل می‌دهند.

خبرگزاری عمان همچنین افزود، این مذاکرات اقدام‌های شش کشور شورای همکاری خلیج فارس‌را برای پایان دادن به‌جنگ پنجساله عراق علیه ایران ، اشغال افغانستان توسط نیرو های شوروی و روابط دوجانبه را شامل می شده است .

خبرگزاری عمان جزئیات موضوع های مورد بحث در مذاکرات وزیر خارجه انگلیس با سلطان قابوس ، رئیس‌کنونی شورای‌همکاری خلیج فارس را که از غرب هواداری‌می‌کند،فاش‌نساخته است .

توسط هواداران رژیم نژادپرست

یک رهبر جامعهٔ سیاهان آفریقای جنوبی به‌ضرب چاقو از پادر آمد

کنگره ملی آفریقاطی بیانیه‌ای شدت‌بخشیدن به‌مبارزه مسلحانه مردمی علیه رژیم آپارتاید را اعلام کرد

ژوهانسبورگ- یونایتدپرس:

یک رهبر برجسته جامعه سیاهان آفریقای جنوبی، روز گذشته به ضرب‌چاقوی هواداران رژیم نژاد پرست، از پای در آمد، وجسدوی را چند ساعت پیش از ملاقات با «جستر کردکر» کارشناس آمریکایی امور آفریقا، سوزاندند.

«کردکر»، معاون وزارت خارجه آمریکادرامور آفریقا، روز یکشنبه در چهار چوب تلاشهای تازه آمریکادرجهت نیل به استقلال «نامی‌بیا»، و نیز خروج سربازان کوبایی از آنگولا، وارد آفریقای جنوبی شد.

«کن برادن» سر کنسول آمریکا گفت:«کردکر» همراه با اسقف «سیمون نکوان» پس از ورود به آفریقای جنوبی عازم شهرک سیاه‌پوست نشین«دودوزا»واقع در ۵۰ کیلومتری جنوب شرقی ژوهانسبورگ شد.

پلیس آفریقای جنوبی،این گزارش راکه :«آمپی‌ماباسا» رئیس کمیته اقدام ضد تفکیک نژادی «لیندرا» به ضرب چاقو از پای‌درآمد ، و جسد نیم سوخته‌ی وی کشف شده است‌را تاییدکرد.

یک مقام آگاه گفت: از «مایاسا» خواسته شده برای‌ملاقات‌با«کردکر»و سایر مقامهای آمریکایی‌از«لیندرا» واقع در ۹۰ کیلومتری‌شرق «ژوهانسبورگ» به‌دودوزا» سفر کند.

یک سخنگوی پلیس آفریقای‌جنوبی‌که قبلااصرار می‌ورزیدکه «مایاسا» ناپدید شده ولی کشته‌نشده‌است، گروه گفت: « برای ترتیب دادن ملاقات با رهبری‌کنگره ملی آفریقا در لوزاکاوقت نداشته‌اند .»

وی افزود :«پس ازشنیدن سخنان سران آفریقای جنوبی ودیدن‌اوضاع‌کشوراز نزدیک، ما متقنا احساس می‌کنیم که تصمیم‌سال گذشته‌مردم‌آمریکا بطوری که در آراء نمایندگان وسناتور ها منعکس شدوطی آن خواستار اعمال مجازات های محدود علیه آفریقای جنوبی‌شده بودند، کاملا درست‌بوده ومن‌قصد دارم این حقیقت را بر همه آشکار کنم که از دلار های آمریکا جهت تقویت‌آپارتاید استفاده نخواهد شد .»

همچنین به گزارش‌خبرگزاری یوگسلاوی ، اتحادیه تجاری نروژ اعلام کرده که دولت‌این کشور باید در موضع‌گیری خود در قبال آفریقای جنوبی تجدید نظر کند . اتحادیه کشتی‌داران نروژ که مهمترین تامین کننده‌نفت آفریقای‌جنوبی است ، اخیرا پیشنهاد اسقف اعظم«اسلو» مبنی‌بر تحریم حمل نفت به آفریقای جنوبی را مورد انتقادشدید قرارداده بود . اسقف اعظم اسلو بهره گیری ازفروش نفت‌به آفریقای جنوبی راناشایست وغیرقابل قبول نامیده بود .

بیانیه کنگره‌ملی آفریقا

در این حال ، به گزارش خبرگزاری‌الجزایر ازلوزاکا، کمیته اجرائی کنگره ملی‌آفریقا طی بیانیه‌ای که روز یکشنبه منتشر شد ، اعلام کرد:«عصر تسلط نژاد پرستی در آفریقای جنوبی رو به پایان گرفتن است .» این بیانیه خاطرنشان می‌سازد ، سیاست آپارتاید با بحران عمیقی مواجه است که در تمام جنبه های زندگی در کشور نفوذ کرده است .رژیم بوتا دیگر قادر به کنترل‌کشور نیست و به همین‌دلیل دربرخی مناطق آفریقای جنوبی حالت فوق‌العاده اعلام شده ، در روستا های آرام نیرو های مسلح مستقرشده‌اند ،سانسور مطبوعات شدیدتر شدوميزان تجاوز به کشور های همسایه نیز فزونی گرفته است .بیانیه کنگره ملی آفریقا می افزاید: «در چنین‌شرایطی هدف‌کنگره، متمرکز کردن نیروها در جهت مبارزه نهضت‌های آزادی‌بخش با نژاد برتری‌هاست . بایدبه منظور از بین بردن آپارتاید و استقرار نیروی مردمی در کشور ، به مبارزه مسلحانه علیه رژیم‌پرتوریا شدت‌بخشید.

منزویل- افریقای‌جنوبی: مردم‌افریقای‌جنوبی در مراسم تدفین متوزلی‌ماتروس که گفته می‌شود یک هفته‌پیش‌بدست پلیس رژیم‌نژاد پرست آفریقای جنوبی کشته شده شرکت کردند. در این مراسم سیاهپوستها ضمن خواندن سرود آزادی مخالفت خود را با رژیم آشکار نمودند .

به‌نوشته نیوزویک :

آمریکا برای منزوی کردن سیاسی، اقتصادی و نظامی لیبی یک برنامهٔ ۶ ماده‌ای تنظیم کرده است

واشنگتن - خبرگزاری فرانسه-

وزارت دفاع آمریکا گزارش روزنامه‌های کویت دایر براینکه یک شکاری اف ۱۸ آمریکا در نزدیکی سواحل لیبی بوسیله یک موشک سرنگون شده است را ، تکذیب کرد.

سخنگوی پنتاگون گفت: «این گزارش که مادرجریان «عملیات خصمانه» یک هواپیمای شکاری راازدست داده‌ایم، عاری از حقیقت است».

وی تصریح کرد که روز چهارشنبه گذشته یک هو پیمای امریکائی‌درجریان پروازهای تمرینی در ساحل نیس (جنوب فرانسه) پس‌از پرواز از ناو هواپیمابر «کورال‌سی» ناپدیدشده‌است.

از سوی دیگر شبکه تلویزیون «ا.بی.سی»امریکا گزارش داد که سرهنگ‌معمر قذافی روز شنبه ریگان را دعوت کرده است که‌درایبی باوی دیدار کند.

تلویزیون امریکا اضافه کرد که، قذافی این دعوت‌را در مصاحبه با خبرنگاران خارجی عنوان کرده است‌تا ریگان با چشم خود ببیندکه رهبر انقلاب لیبی درسنگرها زندگی نمی‌کند وبا خود نارنجک و هفت تیرحمل نمی‌نماید.

در این حال‌ستاره سرخ ارگان وزارت‌دفاع شوروی از حمایت اتحاد شوروی از ملت لیبی را تاکید کرد.

ستاره سرخ نوشت که شوروی در برابر تحولات اوضاع در مدیترانه‌بی‌تفاوت نیست چرا که عمیقا به حفظ صلح در این منطقه علاقمند است.

ستاره سرخ با تاکید حمایت شوروی ازخلق لیبی اضافه‌کرده است که،مسلو مبارزه ضد قذافی ومجازات های اقتصادی و تدارکات نظامی علیه لیبی را شدیدا محکوم می کند.

از سوی دیگر، یاسر عرفات رئیس کمیته‌اجرائی سازمان آزادی‌بخش‌فلسطین روز شنبه در جده اعلام‌کرد که آماده است اختلافات گذشته خود را با رهبر انقلاب‌لیبی به‌دست‌فراموشی سپرده و برای مقابله با آمریکا و آسرائیل با وی همکاری کند.

عرفات اضافه کرد که محاصره اقتصادی لیبی از سوی آمریکا نشانه‌سیاست بیشرمانه‌ای‌است که‌واشنگتن در منطقه اعمال می کند.

در این حال، خبرگزاری هند رور یکشنبه گزارش داد که، عبدالسلام تریکی رئیس دیپلماسی لیبی، طی پیامی از رهبران‌هندخواسته است که در برابر اقدامات خصمانه آمریکا از لیبی حمایت کند.

به گزارش خبرگزاری هند پیام وزیر خارجه لیبی توسط سفیر لیبی در دهلی‌نو به رئیس دیپلماسی هند تسلیم شده است.

سفیر لیبی تاکید کرده است: طرابلس برای‌حمایت هند از لیبی در موقعی که این کشور در برابر یک خطر حمله ازجانب آمریکا قرار گرفته، ارزش زیادی قایل است.

در این‌حال مجله‌نیوزویک در شماره این هفته خود نوشت که دولت آمریکا برای منزوی‌کردن سیاسی، نظامی و اقتصادی سرهنگ معمر قذافی، یک برنامه شش ماده‌ای تدوین کرده است.

به نوشته نیوزویک هدف این برنامه باز کردن راه به یک اقدام نظامی‌علیه‌لیبی است و به محض اینکه قذافی کوچکترین بهانه‌ای به دست واشنگتن بدهد، این برنامه به مرحله اجرا گذارده خواهد شد.

به احتمال قوی آمریکا سرهنگ قذافی را تحریک خواهد کرد که به اقدامی علیه ایالات متحده دست بزند تا فرصت مناسبی‌برای حمله نظامی به دست‌بیاورد.

به نوشته نیوزویک‌برخی از مسئولان آمریکایی با یک اقدام تلافی‌جویانه‌نظامی علیه لیبی موافقند، اما خیال می کنند که‌سرهنگ قذافی برای مدتی آرامش خودرا حفظ خواهد کرد.

کارشناسان نظامی‌آمریکا معتقدند که اگر آمریکاتا شش ماه دیگر دست به اقدام نظامی نزند، دیگراز موج نفرت و انزجار که در حال حاضر علیه لیبی‌به‌وجود آمده بهره‌مند نخواهد شد.

امین جمیل به منظور مذاکره با حافظ اسد امروز عازم دمشق می‌شود

ایراد جمیل به قرارداد دمشق مربوط به اختیارات رئیس جمهور ، لغو سیستم پست‌های دولتی و سرنوشت ارتش لبنان است

بیروت- خبرگزاری فرانسه:

امین جمیل رئیس‌جمهوری لبنان روز دوشنبه (امروز) برای انجام مذاکرات بسیار دشوار و حساسی با پرزیدنت حافظ اسد راهی دمشق میشود.

جمیل سعی خواهد کرد که با موافقت همتای سوری‌اش، تغییراتی درقرار داد صلح لبنان که روز۲۸ سپتامبر بین سه سازمان چریکی امضاء شده، داده شود.

به گفته‌منابع صلاحیتدار در بیروت، جمیل که قبلا مذاکراتی با رهبران لبنان وحقوقدانان بین‌المللی‌انجام داده، نظرات شخصی خود و شخصیت‌های اردوگاه مسیحی را با پرزیدنت اسد در میان خواهد نهاد.

ایراد جمیل نسبت به قرار داد دمشق به ویژه مربوط به اختیارات رئیس کشور و لغو سیستم تقسیم پست‌های دولتی بین جوامع مذهبی و سرنوشت ارتش لبنان‌است،که براساس قرار داد دمشق‌باید به پادگانهای نظامی برگردند.

به گفته منابع آگاه جمین معتقد است که برخی‌ازمواد قرار داد سه جانبه‌باقانون اساسی لبنان مغایرت‌دارد.

رئیس جمهوری لبنان همچنین ازحافظ اسدخواهد خواست که برای‌جلوگیری از درگیری‌های مسلحانه جدید بین گروههای‌سیاسی، پایان حالت جنگ در لبنان‌را تضمین کند. میدان مانور جمیل در این مذاکرات‌بسیار محدود است.

چرا که عبدالحلیم خدام قرار داد دمشق را تصویب کرده، اما به گفته ناظران خود پرزیدنت حافظ اسدنیز در یک موضع ناراحت کننده‌ای قرار گرفته است. او به موافقت امین جمیل که قرار است به تشکیل دولت جدید وحدت ملی اقدام کند ، نیاز دارد و علاوه بر آن، اگر این قرارداد از سوی امین جمیل‌رد شود، به اعتبار سوریه لطمه شدیدی وارد خواهد شد.

روزنامه «البعث» ارگان حزب حاکم سوریه روز یکشنبه نوشت: سوریه با انجام یک بحث و مذاکره دموکراتیک در رابطه با قرارداد صلح لبنان موافق است، تا این قراردادبرای همه احزاب و گروههای سیاسی لبنان قابل قبول باشد.

البعث اضافه کرده‌است، معذلک سوریه با تلاش برخی‌ازاحزاب‌که‌می‌خواهند قرارداد قبل‌ازآنکه به‌اجرا درآید موانعی در راه به ثمر رسیدن آن بوجود بیاورند ، مخالف است.

دراین‌حال فاروق‌الشرع وزیر خارجه سوریه گزارش هائی دایر براینکه سوریه موشک های خود را ازدشت بقاع لبنان‌خارج کرده‌است را تکذیب کرد.

فاروق‌الشرع‌در گفتگوئی با روزنامه «الاتحاد» چاپ ابوظبی تاکید کرد که این گزارش‌ها عاری‌از حقیقت است.

فاروق‌الشرع‌اضافه کرد که جابجائی نیرو های سوری و امنیت آنها بهیچوجه با شانتاژ های آمریکا و اسرائیل ارتباط ندارد.

دراین‌میان «فوادتورک» دبیرکل وزارت خارجه لبنان روز یکشنبه‌برای یک دیدار چهار روزه رسمی‌از شوروی بیروت را به‌سوی مسکو ترک گفت.

در این سفررئیس اداره سیاسی وزارت خارجه لبنان «سمیر بابا» نیز فواد تورک را همراهی می‌کند.

دولت لبنان برای این دیدار که موازنه‌ای در روابط لبنان با مسکو و واشنگتن به‌وجود خواهد آورد، اهمیت زیادی قایل است.

فواد قبل‌از ترک‌بیروت در مصاحبه کوتاهی گفت که با مسئولان شوروی امکانات تقویت روابط دو جانبه بین دو کشور در زمینه های سیاسی ، اقتصادی، و فرهنگی را مورد بررسی قرار خواهد داد.

در پی کشته و مجروح شدن دو نظامی رژیم صهیونیستی

در شهر «نابلوس» واقع در فلسطین اشغالی مقررات منع عبور و مرور اعلام شد

★ جبهه خلق آزادی بخش فلسطین‌مسئولیت این حمله را به‌عهده گرفت

تل آویو- خبرگزاری فرانسه:

یک منبع نظامی‌اسرائیل اعلام کرد: درپی کشته شدن یک نظامی اسرائیلی در نابلوس (ساحل غربی اشغالی)، در این شهر مقررات منع عبورو مرور اعلام شده، و تاکنون‌ده‌ها فلسطینی برای بازجوئی دستگیر شده‌اند.

یاد آوری می‌شود دراین حادثه، یک پاسدار مرزی دروزی الاصل اسرائیل (گروهبان جمیل) که‌همراه خانواده‌اش برای خرید به نابلوس رفته بود، به‌دست مردان مسلح کشته شدویک گروهبان دیگر اسرائیلی‌نیز به شدت زخمی و مهاجمین موفق به‌فرارشده‌اند.

منبع نظامی اسرائیل از قول شاهدان عینی اضافه کردکه، مردان مسلح‌نقابدار، ظاهرا مقدمات حمله علیه نظامیان اسرائیل را به دقت تدارک دیده و در همه جا دنبال آنها بوده‌اند. وقتی‌که یکی از آنها همراه‌خانواده‌اش اشوارد مغازه شد،ورفیقش جلوی مغازه ایستاده بود، دونفر مسلح ناگهان از کوچه‌ای سردر آورده و یکی از آنها گروهبان‌جلوی در را زیر آتش گرفتند. و هنگامی که گروهبان دیگربا شنیدن صدای تیر اندازی‌از مغازه خارج شد، مردمسلح دیگر، چند گلوله به‌سوی‌او شلیک کرد.

در این حال جبهه خلق آزادی بخش فلسطین (وابسته به جرج حبش)روز یکشنبه با صدور اعلامیه‌ای در دمشق، مسئولیت سوء قصد نابلوس را به عهده گرفت.

در اعلامیه جبهه خلق آزادی بخش، تصریح شده که گروه «شهید سمیرابی» بعداز ظهر روز شنبه‌باسلاح خودکار و نارنجک، یک واحد گشتی نظامی‌اسرائیل در مرکز شهر نابلوس را مورد حمله قرارداده،عده‌ای از سربازان صهیونیستی را کشته یا زخمی کردندو سالم به پایگاههای خودبازگشتند

عرفات از عربستان وارد قطر شد

دوحه- خبرگزاری آلمان غربی :

یاسر عرفات رهبر سازمان آزادی بخش فلسطین، روز گذشته به منظور مذاکره با رهبران قطر،درموردتحولات جاری خاورمیانه وارددوحه شد. عرفات که قبلا نیز در عربستان سعودی بوده،قصد دارد طی یک سفر دوره‌ای از کشور های عرب حوزه خلیج فارس دیدن کند . در مورد گزارشاتی‌که‌قبلامنتشر شده بود و طی آن اعلام گردید عرفات بعدا ریاست اجلاسی از سران سازمان آزادی‌بخش‌فلسطین دربغداد را برعهده خواهد داشت ، اشاره‌ای نشده است.مقامات سازمان آزادیبخش فلسطین، درهفته‌های اخیر اعلام‌کرده بودند: از آنجائی که کشور های‌عربی‌به‌استثناء عربستان، کمک های مالی خود به فلسطینی را قطع کرده‌اند ، این سازمان با ورشکستگی روبروست. احتمالادراجلاس بغداد، در مورد این مسئله نیز مذاکره خواهد شد .

دور جدید مذاکرات تسلیحاتی آمریکا و شوروی آغاز می‌شود

ژنو - یونایتدپرس :

در پی وعده های اجلاس سران آمریکا و شوروی ، در مورد تسریع در نیل بموافق در زمینه تسلیحات ، هیات‌های مذاکره کننده‌آمریکا و شوروی روز پنجشنبه برای نخستین بار پس از ملاقات سران با یکدیگر به بحث و گفتگو خواهند نشست .

بااین همه ،بر مبنای‌اعلامیه‌ها، اختلاف نظر ها بر سر ادامه تحقیق آمریکا در زمینه سپر دفاعی جنگ ستارگان در فضا ظاهرا مانعی در راه پیشرفت مذاکرات بوجود آورده‌است.

از اجلاس نوامبر تاکنون ریگان بار ها گفته است که وی برنامه ضد موشکی طرح جنگ ستارگان را دنبال‌خواهد کرد و اعتقاد خود در این مورد که سلاح های هسته‌ای در صورت قابلیت اجرای‌این طرح به‌صورت‌زائد درخواهد آمد را بازگو کرده است .

بااین حال « گورباچف»نیز به سخن پردازی های پیش‌از اجلاس‌سران بازگشته‌وهرگونه توافقی در مذاکرات تسلیحاتی را منوط به انصراف آمریکا‌از طرح جنگ ستارگان میداند . یک اعلامیه دولت شوروی میگوید :« ادامه تحقیقات‌جنگ ستارگان با تسریع مذاکرات ژنو مغایرت دارد .»

پراودا: توسعه مناسبات شوروی با ژاپن به بهبود کامل روابط شرق و غرب منجر می‌شود

مسکو -خبرگزاری آلمان غربی

روزنامه پراودا چاپ مسکو در شماره دیروزخود نوشت: «از نظر شوروی توسعه مناسبات باژاپن‌می‌تواند به«بهبود کامل»روابط شرق و غرب منجر شود». پراودا در تحلیلی که‌قبل از سفر شواردنادزه، وزیر خارجه شوروی به ژاپن منتشر شد، نوشت: «گسترش قرار - دادهای دوجانبه با ژاپن در بهبود اوضاع جهانی‌موثر خواهد بود». پراودا افزود، روابط تجاری‌درحال‌حاضر در سطح رضایت بخشی‌نیستند. این روزنامه می‌نویسد، روابط دیپلماتیک دو کشور در سالهای اخیر «بنحوی نامطلوب» بوده واین روند بدلیل پیروی‌ژاپن‌ازسیاست امریکاست. ارگان حزب کمونیست شوروی در پایان از ژاپن به دلیل پافشاری در مورد اختلافات اقلیمی انتقاد کرده است.

روی تلکس اخبار ویژه

«حملات تحریک‌آمیز امریکا علیه سوریه»

★ مقامات سوری یادآور شده‌اند : شتاب آمریکابرای تائید حملات تبلیغاتی صهیونیستی علیه موشک های سوری مستقر در خاک این کشور ، جزئی از حملات تحریک آمیز آمریکا علیه سوریه به منظور فشار آوردن به این کشوراست تا در مسئله گروگان های آمریکائی در بیروت دخالت کند.

دمشق بار ها به اطلاع واشنگتن رسانده بود که در این مسئله دخالت نخواهد کرد ، زیرا ربطی به آن ندارد .

الشراع - شماره ۱۹۷

★★★

« رادارهای فرانسه در تونس»

★ منابع آگاه فاش ساختند ، فرانسه تاکنون ازتجهیزات نظامی بویژه رادار های خود مستقر در تونس بمنظور دنبال کردن تحرکات نظامی در چاد استفاده کرده است .

حکومت تونس بدون این که خبر را تکذیب کند ، منابع مذکور را به دشمنی با تونس متهم ساخت و خبرگزاری مطبوعاتی فرانسه و روزنامه فیگارو که این خبر را منتشر کرده بودند را بشدت مورد انتقاد قرار داد .

جناح طرفدار آمریکا در حکومت تونس از انتشار اخبار مذکور به سود خود و علیه جناح طرفدار فرانسه وباتوجه به اوضاع نابسامان اقتصادی ، اجتماعی وسندیکائی موجود بهره برداری کرده است .

الموقف العربی۲۷۱

★★★

« عذرخواهی مجدد حسنی مبارک»

★ شیمون‌پرز نخست وزیر اسرائیل ، در سخنانی که از رادیو تل‌آویو پخش شد اظهارداشت:در نامه‌ای که‌اخیرا از حسنی‌مبارک دریافت داشته‌ام وی تاکید کرده است که به تلاش خود برای ادامه روند « صلح» و کشاندن «ساف» به سوی به رسمیت شناختن اسرائیل ادامه خواهد داد . پرز این نامه را گام مثبت خواند و گفت: مبارکباردیگر نیز از رفتار سرباز سلیمان خاطر درقبال‌هفتتن اسرائیلی‌عذرخواهی نموده است .

الموقف العربی ۲۶۸

★★★

«بازداشت مخالفان درمصر»

★ منابع مطبوعاتی در کویت فاش‌ساختند ، مصراینک شاهد موجی از دستگیری و بازداشت در بین مخالفان‌حکومت مبارک میباشد .

حملات بازداشت مذکور بیشتر گروه های زیر زمینی را که علیه وجود صهیونیست ها در مصر عمل میکنند ، هدف قرار داده‌است .

این اقدامات شامل افسران ارتش مصر که در وابستگی آنها به رژیم شک و تردیدوجود دارد نیز شده‌است .تاکنون بیش از هشتاد « سرتیپ» از خدمت در ارتش معاف شده‌اند کارهائی در خارج از کشور گمارده شده‌اند .

الموقف‌العربی ۲۷۱

★★★

«خروج عرفات از گردونه محاسبات شوروی»

★ چند تن از مسئولان بلندپایه شوروی به شخصیتهای عربی که اخیرا از مسکو دیدار کرده‌اند یادآور شده بودند، رهبری شوروی یاسر عرفات رااز گردونه محاسبات خود خارج ساخته است.

مسئولان مذکور افزودند، جانشین یاسر عرفات‌از دیدگاه شوروی هنوز شناخته نشده است . به اعتقاد شورویها مساله فلسطین به پایان فصل دوم‌خودنزدیک شده است، زیرا فصل اول آن با شکست نظامی ۱۹۴۸ پایان یافته بود.

الشراع - شماره ۱۹۷

★★★

«قراردادهای سری کویت برای خرید سلاح»

★ شیخ سالم‌الصباح وزیر دفاع کویت اعلام‌کرده است:کویت اخیرا قراردادهای جدیدی برای‌خریدسلاح منعقد کرده است، اما عقد این قراردادهابدون‌سروصدا صورت گرفته است.

وزیر دفاع کویت افزود: سلاحهائی که‌این‌کشور پیش از این خریداری کرده بود، به کویت رسیده و ارتش این کشور اکنون مشغول آموزش براسلحه مذکور می‌باشد.

الموقف‌العربی ۲۷۱

★★★

« سنگربندی جدید در بیروت»

★ منابع امنیتی پیشبینی می‌کنند،محورهای‌سنتی بیروت و حومه، پس از پایان یافتن تعطیلات سال نو مسیحی، بازهم شاهد خبرهای داغ شوند. رهگذران‌از دو سوی خطوط تماس در دو بخش پایتخت‌لبنان‌اخیرا شاهد خاکریزها و سنگربندی‌های جدید در نقاط حساس‌تر این منطقه شده‌اند.

المستقبل شماره ۴۶۲

★★★

«اخوان‌المسلمین مستقر در اردن به‌عراق می‌روند»

★ عده‌ای از اخوان‌المسلمین در عمان (پایتخت اردن) و شهر الکرک برای طومارهائی که به یادداشت شاه حسین خطاب به نخست وزیر خود زیدالرفاعی دایر بر سرکوب گروههای مذهبی که در امنیت داخلی اردن اخلال می‌کنند، اعتراض کرده بود، امضاء جمع می‌کنند.

دستگاه امنیتی اردن اخیرا شش تن از این‌افراد را بازداشت کرده بود. در میان بازداشت شدگان کسی از «اخوان‌المسلمین» مشاهده نمی‌شود جزاینکه‌دستگاه امنیتی اردن اخوان را احضار کرده و به آنها دستور داده است خاک اردن را به‌سوی عراق ترک کنند.

الشراع - شماره ۱۹۷

★★★

« آزادی بعثیهادر اردن»

★ ۲۲۰ تن از زندانیان سیاسی طرفدار حزب سوسیالیست بعث وابسته به شاخه سوریه که در زندانهای اردن بسر می‌بردند، از زندان آزاد گشتند . این اقدام درپی بهبود و عادی شدن روابط اردن و سوریه صورت گرفته است.

الشراع ۱۹۷

اطلاعات

۲۰ صفحه — چاپ دوم — تکشماره ۲۰ ریال

دوشنبه ۲۳ دی ماه ۱۳۶۴ ـ ۲ جمادی الاول ۱۴۰۶ ـ ۱۳ ژانویه ۱۹۸۶ ـ شماره ۱۷۷۸۸

رئیس مجلس شورای اسلامی در دیدار با وزیر امور خارجه‌هند:

هند را جزو مناسب‌ترین کشورهائی می‌دانیم که در اکثر زمینه‌ها می‌توانیم با آن همکاری کنیم

وزیر خارجه هند در دیدار با رئیس مجلس شورای اسلامی: قدرت‌های بزرگ حق دخالت در منطقه اقیانوس هند و خلیج فارس را ندارند

درصفحه۲

توسط نماینده پارلمان و نماینده ویژه نخست وزیر ژاپن

پیام کتبی نخست‌وزیر ژاپن تقدیم رئیس مجلس شورای اسلامی شد

درصفحه۲

کنکور گزینش دانشجوی سال آینده در نیمه اول تیرماه برگزار می‌شود

★ اسامی ۱۰ هزارقبول شده کنکور امسال در نیمه اول بهمن ماه اعلام می‌شود

در صفحه ۱۸

در پی کشته و مجروح شدن دو نظامی رژیم صهیونیستی

در شهر «نابلوس» واقع در فلسطین اشغالی مقررات منع عبور و مرور اعلام شد

تاکنون ده‌ها فلسطینی برای بازجویی دستگیر شده‌اند

در صفحه ۲۰

در راس یک هیات بلندپایه

رئیس جمهور: پاکستان برای ما یک همسایه، یک کشور دوست و برادر است

سفر رئیس جمهور به ۶ کشور آسیائی و آفریقائی با ورود به پاکستان آغاز شد

گفتگوی مهم رادیو و تلویزیون پاکستان با رئیس جمهور

در این گفتگو پیرامون اهداف سفر به پاکستان، روابط با کشورهای منطقه، راه‌حل جنگ تحمیلی و مساله افغانستان صحبت شده است

رئیس جمهوری پاکستان در گفتگو با خبرنگاران صدا و سیمای جمهوری اسلامی ایران در اسلام‌آباد:

انقلاب اسلامی ایران پدیده جدیدی درجهان امروز بوده و اسلام راستین را منعکس نموده است

ایران قهرمان اسلام است و بیش از هر کشور دیگری در جهان اسلام، نقش دارد عراق به ایران حمله‌کردو خاک این کشور را اشغال نمود و ایران با عقب راندن عراق، خاک‌خودراپس‌گرفت.

رئیس جمهوری اسلامی ایران: همه کسانی که با مساله جنگ از نزدیک آشنا هستند می‌دانند که متجاوز چه‌کسی است‌ووقتی متجاوزمعلوم‌شد راه حل هم معلوم و مشخص است

★ روابطمان‌با کشورهای عربی خوب و روز به‌روز رو به بهتر شدن است

ضیاء الحق:

★ زمانی‌فرا خواهد رسید که ما با توجه به مدارک موجود می‌توانیم متجاوز را تعیین‌کنیم وبرای اومجازاتی درنظر بگیریم

★ پاکستان پایگاهی در اختیار هیچ قدرت خارجی قرار نخواهد داد

★ روزنامه نوای وقت پاکستان:

رئیس جمهور ایران اولین شخصیتی است که به دنبال لغو حکومت نظامی وارد سرزمین پاکستان می‌شود

در صفحات ۳ و ۱۳

نخست‌وزیر در دیدار با وزیر امور خارجه‌هند:

ایران با هر عاملی که باعث حضور قدرت‌های بیگانه در منطقه شود مخالف است

ترجیح میدهیم جنگ‌تحمیلی را پیروزمندانه به پایان برسانیم و منطقه را برای همیشه از تهدیدات پاک سازیم

درصفحه۲

تاریخ انتشار اسامی قبولشدگان کنکور فوق دیپلم‌ها اعلام شد

درصفحه۲

باشرکت ژاپن‌درچند پروژه صنعتی ازجمله تولید «نیسان پاترول» درایران

صادرات نفت ایران به‌ژاپن افزایش می‌یابد

درصفحه۲

مجلس لایحه بازنشستگی و بازخرید خدمت مستخدمین آموزشی آموزش و پرورش را رد کرد

در صفحه ۸

در صفحات دیگر می‌خوانیم:

★ مینی‌بوسرانی‌تهران: موفقیت‌ها و نارسائی‌ها
مینی‌بوسرانی تهران‌پس از دو سال کار و تجربه ـ ۱ گزارش ـ ص۵

★ نگرشی به «حجاب» از پنجره زیبایی ـ اززهرا رهنورد
سیر قضاوت در ادوار مختلف تاریخ ـ قسمت۲۱ نظرهاو اندیشه‌ها ـ ص۶

ورزشی
ص۷

★ هدف‌تعاونیها، داشتن «دولت تعاونی» است نه «تعاونی دولتی»
نگرشی‌به تعاونی، آخرین قسمت
اقتصادی ـ ص۱۴

★ ناتوانی آمریکا از انکار اجرای‌حقوق بشردر ایران
اسناد لانه جاسوسی ـ قسمت ۸۳ ـ ص ۱۵

★ مصاحبه با وکیل مدافع سلیمان خاطر
سیاسی ـ ص ۱۶

اولین مانور گسترده نیروی هوایی ایران بعد از پیروزی انقلاب انجام شد

★ با شرکت دهها فروند از هواپیماهای جنگنده، بمب‌افکن و تانکر سوخت و ترابری

★ این مانور در یکی از پایگاههای نیروی هوایی و بنام «سلیمان‌خاطر» صورت گرفت

حمله گسترده نیروهای عراقی به‌منطقه «کویی» کردستان عراق درهم شکست

در صفحه ۱۸

دیدگاه

پاکستان سرزمین آشنا

پاکستان سرزمینی آشناست. زمین، آفتاب، مردم، چهره‌ها، آداب و رسوم شادمانی‌ها و غمها همه بوی آشنایی دارند.

آشنایی دلها و آشنایی زبانها. اسلام‌آهنگ‌دلهاست و زبان مردم همان زبان فارسی است با کرشمه‌هاو تابها و افعال زبان هندی.

فرهنگ مشترک مردم ما و مردم‌پاکستان‌ریشه‌هایی عمیق و پیوندی مستحکم داشته‌ودارد. این‌نکته می‌تواند مقدمه سخن باشد:

ما ایرانیان، اسلام را به عنوان یک‌اندیشه‌واعتقاد از اعراب گرفتیم. گرچه در استوار نمودن بنای بلند زبان و ادبیات عرب نقشی نمایان داشته‌ایم اما زبان فارسی و آداب و رسوم و در یک کلام فرهنگ مردم ایران از اندیشه اسلامی تاثیر پذیرفت اما ذوب نشد. اما مسلمانان شبه قاره اسلام را به عنوان یک فرهنگ از ایرانیان گرفتند و زبان فارسی را به عنوان‌زبان‌دین و آئین آموختند. گرچه امروزه تلاش نمایانی صورت می‌گیرد که این ویژگیهای فرهنگ اسلامی‌مردم شبه‌قاره تخفیف یابد اما ریشه‌ها در آب و خاک سرشت مردم جای گرفته‌اند و از باد و بوران گزند نمی‌یابند.

پاکستان امروزی در تاریخ ما مسیر نیروهای داریوش و اسکندر مقدونی و محمود غزنوی و نادرو بابرگورکانی به هند بوده است. «گدار خیبر» که‌امروزه یکی از نقاط مقاومت مجاهدین مسلمان افغان است منطقه‌ای است که به قول کیپلینگ شاعر انگلیسی‌ستاره شمال درست بربالای آن می‌درخشد.

این گدار آخرین منطقه کوهستانی است و پس‌از آن دشتها و نیز جنگلهایند که پنجرود ـ پنجاب ـ مثل رگه‌های نقره برسینه آن می‌درخشند و در دامن پنجاب لاهور است. شهری به زیبایی اصفهان خودمان.

یکی از نقاط قابل تامل که جایش در همین مقدمه است این است که مردم ما امکان شناخت پاکستان و مردم این سرزمین را پیدا نکرده‌اند. به همت عده‌ای از جمله مرحوم تفضلی هند، گاندی و نهرو و دخترش چهره‌هایی آشنا و دوست داشتنی هستند. حال‌فارغ‌از اینکه‌مسلمین چگونه وضعیتی دارند و چگونه به‌عنوان یک قوم یک جمعیت عظیم یک فرهنگ شرائط ذوب‌شدن و اضمحلال را می‌گذرانند که این قصه ریشه‌ای تلخ‌و طولانی دارد. هند را خوب می‌شناسیم و رهبران هند چهره‌هایی محبوب هستند. پاکستان را نمی‌شناسیم و رهبران پاکستان بویژه محمدعلی جناح و حتی اقبال چهره‌هایی مشکوک هستند. چرا؟

یک وجهش این نیست که قلم در کف دشمن‌بوده است؟ تابستان امسال دلگیر و پرغصه از آنچه در زندگی مسلمانان هند دیده بودم. اینکه در دهلی دیدم‌در کنار مرقد نظام‌الدین اولیاء فقرای مسلمان صف‌زده، بی‌پناه و رها جلو مغازه اغذیه فروشی جمع شده‌اند. منتظر فردی که بیاید و برای چند نفرشان غذا نذرکند.

اینکه در لکینهو که روزگاری دارالاسلام بوده است. احساس می‌کنی در کوچه‌های غربت اسلام قدم می‌زنی و ... گرچه نقص عمده از خود مسلمین است که ستم را پذیرفته‌اند اما چه کسی ستم می‌کند؟

در این شرائط وقتی از دهلی به لاهور می‌آیی. چهره مردم را می‌بینی. چهره‌های روشن و قامتهای‌بلند و اینکه مسلمانان توانسته‌اند. از خود سرزمینی‌داشته باشند. بی‌اختیار می‌گویی الحمدلله و قلبت شادمان

بقیه در صفحه۱۹

جمهوری اسلامی ایران — دانشگاه صنعتی اصفهان

آگهی پذیرش دانشجوی کارشناسی ارشد (فوق‌لیسانس) رشته های کشاورزی دانشگاه صنعتی اصفهان نیمسال دوم ۶۵ـ۶۴

رجوع به صفحه ۹

بسمه‌تعالی

آگهی استخدام

شهرداری تهران بمنظور تکمیل کادر فنی خود تعدادی مهندس راه و ساختمان را از بین برادران متعهد با شرایط زیر استخدام مینماید.

۱ـ اعتقاد به نظام جمهوری اسلامی
۲ـ متدین بیکی از ادیان رسمی کشور
۳ـ داشتن کارت پایان خدمت‌و یامعافیت‌دائم‌سربازی
۴ـ حداکثر سن ۳۰ سال

داوطلبین میتوانند جهت ثبت نام همه روزه درساعات اداری باداره کل امور اداری شهرداری تهران واقع در ضلع جنوبی پارکشهر (خیابان بهشت) ساختمان مرکزی شهرداری تهران طبقه‌دوم اداره‌قراردادیها مراجعه‌نمایند.

م‌الف ۲۵۴۵

شهرداری تهران

ویژه‌نامه‌های خبری استانها:

★ اطلاعات گیلان و زنجان (در ۴صفحه)
★ اطلاعات لرستان و همدان (در۴صفحه)

ضمیمه روزنامه امروزدر شرستانهاتوزیع می‌شود

اطلاعات لرستان همدان
۷۹ پروژه‌عمرانی درسال جاری درسطح استان لرستان به‌مورداجرادرآمد
بانصب فیلترکارخانه سیمان دورود، مشکل آلودگی فضای این شهر برطرف می‌شود
اطلاعات گیلان و زنجان
۵ لشکرازنیروهای تازه‌نفس گیلان عازم جبهه‌های نبردشدند

آگهی استخدام برق منطقه‌ای خراسان در تاریخ ۲۵ر۱۰ر۶۴ در همین روزنامه به‌چاپ خواهدرسید

مجله جوانان امروز منتشر شد

آگهی تشکیل نمایشگاه قطعات یدکی ماشین‌آلات صنعت سیگارت‌سازی

شرکت دخانیات ایران بمنظور ساخت و تامین قطعات یدکی مورد نیاز خود از منابع داخلی، از تاریخ ۲۱ الی ۲۶ دیماه اقدام به تشکیل نمایشگاه قطعات یدکی خواهدنمود. بدینوسیله‌ازکلیه مخترعین، مبتکرین، صنعتگران، وشرکت های بخش‌دولتی و خصوصی که در زمینه ساخت قطعات تجربه دارند، دعوت میشود از نمایشگاه مذکور که در محل شرکت دخانیات ایران واقع در خیابان قزوین برگزار خواهد شد بازدید و پیشنهادات خود را ظرف مدت ۱۵ روز به مدیریت نمایشگاه تسلیم نمایند.

شرکت دخانیات ایران

راز بزرگ

نوشتهٔ آنتونیتادیاس دمورایس

ترجمهٔ فاطمهٔ زهروی

برای نوجوانان

قطع رقعی / ۲۱۸ صفحه / ۲۵۰ ریال

راز بزرگ داستان انقلابی در برزیل است که یک نویسندهٔ برزیلی آنرا نقل می کند. داستان مقاومتها، تجربه‌ها و حوادثی که برای مدافعان انقلاب رخ داده است. دراین داستان یک بار دیگر نقش نوجوانان درمبارزه علیه بی عدالتی و ستم بازگو می شود.

کتابهای سپیده (وابسته به انتشارات اطلاعات)

بسمه تعالی

بانهایت تاسف و تاثر فوت نابهنگام همسر و پدر گرامیمان دکتر محمدحسین طبیبی دندانپزشک را به اطلاع بستگان و آشنایان می‌رسانیم.

همسر: زهره پروز (طبیبی) ـ فرزندان: ویدا ـ ساناز ـ علی و رضا طبیبی.

اطلاعیه

شرکت تجارتی هالکو (سونی)

توزیع آخرین اثر هنری استاد محمدرضا شجریان در بیداد همایون

درصفحه ۱۲

اطلاعیه جامعهٔ تولیدکنندگان لوازم ورزشی

بقیه در صفحه ۳

شورایعالی قضائی احکام ترفیع ۱۱ تن از قضات را تصویب کرد

تهران ـ واحد مرکزی خبر:

بعداز ظهر دیروز شورایعالی قضائی به ریاست آیت‌الله موسوی اردبیلی وبا حضور کلیه اعضاء ووزیردادگستری تشکیل جلسه داد. ترفیع ۱۱نفر ازقضات بشرح زیرمطرح شد و به‌تصویب رسید:

علی اکبر علی‌اکبری رئیس دادگاه کیفری دوتربت حیدریه به‌سمت ریاست دادگستری تربت حیدریه، محمد پوراسلامی رئیس شعبه چهارم کیفری یک سبزواربه‌سمت کفالت دادگستری سبزوار، حیدر حیدر علی‌زاده دادرس علی‌البدل محاکم عمومی به‌سمت مستشار محاکم عمومی ارومیه، سید محمد محدث رئیس دادگاه کیفری۲ تربت جام به‌سمت ریاست دادگستری تربت‌جام، نعمت‌الله میرز صدقی‌مستشارشعبه۲۶محاکم عمومی‌حقوقی‌بسمت ریاست دادگاه عمومی حقوقی‌تهران، حمد علی محمدیان دادیار دادسرای عمومی ارومیه به‌سمت دادرس علی‌البدل محاکم عمومی حقوقی ارومیه، عبدالرسول جهانخواه دادرس دادگاه مستقل صلح اصفهان به‌سمت رئیس دادگاه صلح مذکور، حمدالله بای‌بردی نیرنگی معاون اول دادسرای عمومی تبریز به‌سمت دادستان عمومی تبریز، مختار رضوانی‌نیا دادیار دادسرای عمومی تربت جام به سمت بازپرس دادسرای عمومی تربت‌جام، سید سجادسعیدمهر دادیاردادسرای عمومی‌بندرانزلی به‌سمت دادرس‌علی‌البدل دادگاه عمومی بندر انزلی و حسین چرم‌فروش مستشار دادگاه عمومی میاندوآب به سمت ریاست دادگستری میاندوآب.

کلیه سهام بنیاد مستضعفان در دو شرکت نوشابه سازی «ساسان» تهران و «خوش نوش» ساری و همدان به حوزه علمیه جامعه‌الزهرا(ع) واگذار شد

براساس یک توافق بنیاد مستضعفان کل سهام خود در شرکتهای «ساسان» تهران به‌میزان ۴ر۰۵۳ر۰ و «خوش نوش» همدان وساری به میزان ۰۱۰۰ر۰ر۰ بطور بلاعوض به حوزه علمیه جامعه‌الزهرا(ع) واگذار کرد.

توافق برسر واگذاری این شرکتها در جلسه‌ای با حضور رئیس دیوانعالی کشور به نمایندگی‌ازسوی جامعه الزهرا(ع) ومعاون نخست وزیر و سرپرست بنیاد مستضعفان بعمل آمد.

جناب آقای مهندس نوشیروان آزادی

مصیبت وارده را صمیمانه تسلیت می‌گوئیم.

محمد هنربخش ـ پیروز هنربخش

قابل توجه ریخته‌گران محترم صفحه۳

فلاکس چای

موجود است ۵۲۱۱۹۶

رئیس مجلس شورای اسلامی در دیدار با وزیر امور خارجه هند:

هند را جزو مناسب‌ترین کشورهائی می‌دانیم که در اکثر زمینه‌ها می‌توانیم با آن همکاری کنیم

اگر کشور های منطقه اقیانوس هند و خلیج ـ فارس باهم متحد شوند ، قدرت‌های بزرگ ناچار خواهند شد ، منطقه را ترک کنند

آقای «بالی‌رام باگات» وزیر امور خارجه دولت هند صبح دیروز (یکشنبه) با حجت‌الاسلام والمسلمین هاشمی رفسنجانی رئیس مجلس شورای اسلامی دیدار کرد.

در این دیدار آقای «بالی‌رام باگات» طی سخنانی ضمن ابراز خوشوقتی از سفر به کشور جمهوری اسلامی ایران، گفت: دیدار ما از کشور دوست وبرادر ایران بسیار موفقیت‌آمیز بود و فکر می‌کنم با این دیدار روابط سنتی ایران و هند استمرار یابد.

وی افزود: من شخصا تحت تاثیر درایت شخصیتهای ایرانی قرار گرفته و دریافته‌ام که مسئولین ایرانی مشتاقند که اقتصاد وسیاست مستقلی داشته و صلح و ثبات را در منطقه خلیج فارس حفظ کنند.

همانطور که رئیس جمهوری ایران به من گفتند، من هم معتقدم که ایران وهند تنها دو کشوری درجهان هستند که بزرگترین عوامل بالقوه را برای گسترش روابط بایکدیگر دارند و می‌توانند با کمك متقابل یکدیگر را یاری کنند و با هم به صلح وثبات منطقه کمك نمایند.

وزیر خارجه هند افزود: سومین اجلاس مشترك بین دو کشور باحسن تفاهم‌دوطرف و توام با موفقیت بسیار بود و ما از شما انتظار داریم که لطف خاص‌خود را متوجه گسترش روابط بین دو کشور نمائید.

آنگاه آقای هاشمی رفسنجانی ضمن‌خوشامدگویی به میهمانان هندی، گفت: از آغاز پیروزی انقلاب‌اسلامی ما خواهان توسعه روابط با کشورشما بودیم. ما هندرا جزء مناسبترین کشورهایی می‌دانیم، که در اکثرصحنه‌ها می‌توانیم باآن همکاری داشته باشیم، ولی متاسفانه طی این مدت هفت سال آن توسعه مورد نظر ما به دست نیامد. در حالیکه هیچ مانعی در دین زمینه وجود ندارد.

رئیس مجلس شورای اسلامی افزود: دلیلی ندارد که کشوری مثل هندازجهان‌سوم و در راس غیرمتعهدها امکاناتی داشته باشد و ما برای رفع همان نیازها با کشور دیگری رابطه برقرار کنیم. برای هند هم همین مساله متقابلاوجود دارد. شما پس از استقلالتان تجربه‌ای به دست آوردید که می‌تواند برای ما مفید باشدوما هم امکاناتی داریم که می‌تواند برای شما موثر باشد.

ما از لحاظ سیاست بین‌المللی نیز باشما هیچ مشکلی نداریم. در مسائل منطقه هم‌نوعا وحدت‌نظرداریم. نه شما به ما طمعی دارید و نه ما به شما. با این حال آمدو رفت‌های بین دو کشور به نظر من کم است و باتوجه به اینکه زمینه‌های فرهنگی مشترك فراوانی با هم داریم، باید این روابط بیشتر و رفت‌و آمدهافراوانتر گردد.

سپس وزیر امور خارجه هند ضمن تاکید بر لزوم حفظ صلح و ثبات در منطقه گفت: ما طرفدار صلح در منطقه اقیانوس هند و خلیج فارس هستیم و معتقدیم که قدرتهای بزرك حق دخالت در این زمینه را ندارند و اگر کشورهای منطقه با هم متحد شوند، قدرتهای بزرك ناچار خواهند شد که منطقه را ترك نمایند.

آقای هاشمی رفسنجانی در پایان مذاکرات اظهار امیدواری نمود که این خواست به حق به زودی محقق گردد.

توسط نماینده پارلمان و نماینده ویژه نخست‌وزیر ژاپن

پیام کتبی نخست‌وزیر ژاپن تقدیم رئیس مجلس شورای اسلامی شد

آقای «ماسایوکی فوجیو» نماینده پارلمان و فرستاده ویژه نخست وزیر ژاپن صبح دیروز به حضور حجت‌الاسلام والمسلمین هاشمی رفسنجانی رسید و پیام کتبی نخست وزیر ژاپن را تقدیم ایشان کرد.

روابط عمومی مجلس شورای اسلامی اعلام کرد: وی در این ملاقات باشاره به اهمیت نقش آقای هاشمی رفسنجانی در تحکیم‌دوستی دولت ایران و ژاپن دستاوردهای سفر آقای هاشمی به ژاپن را «عظیم» توصیف کرد، و گفت: ما بر خود لازم می‌دانیم ازاین قدم محکم که شمابرداشتید پیروی کنیم و زمینه‌تفاهماتی را که در ژاپن ساخته‌شده است، بسازیم و به مورد اجرا بگذاریم.

فرستاده ویژه‌نخست‌وزیر ژاپن، سپس بر اهمیت‌تماس های مداوم و رفت وآمد های شخصیتهای دو کشور و نیز تقویت انجمن دوستی بین ایران و ژاپن تاکید کرد وآمادگی‌ژاپن درزمینه مبادلات فرهنگی و مبادله دانشجو را اعلام نمود.

سپس آقای هاشمی‌رفسنجانی ضمن تشکر ازمیهمان‌نوازی مردم، دولت و مطبوعات‌ژاپن در سفر گذشته ایشان به توکیو، اظهار داشت:

انجمن دوستی ایران و ژاپن می تواند در تحکیم روابط دو کشور موثر باشد و ما در مورد همکاری با ژاپن پیش از مسافرت هم توجه داشته و سیاست‌خود را برمبنای توسعه همکاری با شما بنا نموده بودیم.

آقای هاشمی رفسنجانی‌با اشاره به گسترش روابط ایران و ژاپن اظهار داشت: ما انتظار داریم که دراپران و ژاپن با این قضیه جدی‌تر برخورد شود.

وی گفت: پس‌ازبازگشت از ژاپن دستور دادم کمیته مخصوصی توافقهای دیدار ما را تعقیب نماید.

رئیس مجلس شورای اسلامی‌اظهار امیدواری کرد که‌روزی شاهد دیدارنخست وزیر و روسای دو مجلس ژاپن از جمهوری اسلامی ایران باشد.

وزیر کار وامور اجتماعی :

شورای اسلامی کار ، نوعی مدیریت جمعی در واحد های تولیدی است

روابط عمومی وزارت کار وامور اجتماعی اعلامداشت: وزیر کار وامور اجتماعی صبح دیروز آزمایشگاه جدید کارخانه ایران یاسا را افتتاح کرد.

در این مراسم ابتدا مدیر کارخانه طی گزارشی در رابطه بامیزان تولید این کارخانه اعلام داشت : جمع تولیدات‌این واحد درسال ۵۶، ۱٫۴۴۰٫۰۰۰ حلقه‌لاستیک ودرسال۵۸، ۹۶۸۰۰۰ حلقه‌بوده‌است‌که باتلاش کارگران ایثارگر تولیدات کارخانه درسال ۶۳ به ۲۲۴۵۰۰۰ حلقه بالغ گردیده و انتظار می‌رود که درسال جاری‌میزان‌تولید به ۲۳۷۵۰۰۰ حلقه طایر برسد .

پس‌از آن آقای سرحدی‌زاده طی سخنانی گفت ، تلاش شما مدیران وکارگران عزیز و ایمانتان به انقلاب اسلامی سبب گردیده است تابدون کمک خارجی تولیدرا به‌این‌حد برسانیم. وی افزود: ما می‌دانیم که بعداز انقلاب امتیاز مادی برای مدیران نبوده بلکه ایثار وعشق به‌انقلاب باعث شده است که‌اینان باکمک کارگران ، واحدها را به گردش درآورند و البته این مزایا برای کارگر هم نبوده است اما همه می‌دانید که انقلاب، اعتقادات و ایثارها را ارزش می‌گذارد .

وزیر کار افزود: من پیشنهاد می‌کنم تاهمان‌گونه‌که کارگر نمونه سال انتخاب می‌شود مدیر نمونه سال نیز انتخاب گردد. نظر من این است که مدیران ما زحمت بسیار کشیده‌اند، ایثار کرده‌اند و تلاششان ارزشمنداست وباید از آن قدردانی کرد واکثر مدیران امروز ما همان کارگرانی بوده‌اند که‌براساس لیاقت به‌مدیریت رسیده‌اند.

وزیر کار درقسمت دیگری از سخنان خود گفت : دنیا، دنیای کوشش وکار است وانقلاب ما امروز به این تلاش سخت نیازمند است، امروز دنیا، دنیای تولید و رقابت است وشما باید درسنگر تولید بدرخشید و ازنظر اقتصادی باید شعارهای خودکفایی ما تحقق پیدا کند .

وی درپایان سخنان خود بااشاره به تشکیل شورا های اسلامی کار گفت: شوراها باید در مشکلات یار ومددکار مدیران باشند. آنها باید جستجوکننده راههای‌خودکفایی ورهایی ورسیدن به شکوفایی اقتصادی باشند . تشکیل شوراهای اسلامی نوعی مدیریت جمعی است که‌اگر باآن خوب برخورد شود مسلما نتایج ثمربخشی خواهدداشت.

لازم به‌یادآوری است که وزیر کار وامور اجتماعی درپایان این مراسم از قسمت‌های مختلف این کارخانه بازدید نمود وکارگران مسائل خود را با وی در میان گذاشتند .

در جلسه شورای هماهنگی نهادها و شورای عالی کشاورزی استان تهران :

مشکلات نهادهای انقلاب ومسائل کشاورزی استان مورد بررسی قرار گرفت

★ سرویس اجتماعی ـ شورای هماهنگی نهاد های انقلاب اسلامی وهمچنین جلسه مشترک شورای عالی کشاورزی استان تهران و شهرستان دماوند، روز گذشته درمحل جهاد سازندگی شهرستان دماوند تشکیل شد .

براساس گزارش خبرنگار ما دراین دو جلسه که به‌طور جداگانه صبح وبعداز ظهر وبه ریاست مهندس حسین طاهری استاندار تهران تشکیل شد، ضمن‌پیگیری مسائل مطرح شده درجلسات گذشته، ابتدا مشکلات‌نهاد های انقلاب اسلامی مورد بحث وبررسی قرار گرفت و سپس درجلسه شورای عالی کشاورزی درزمینه کشت‌دیم انواع یونجه، هماهنگی دریافت وام از منابع اعتباری ، چاههای آب، بذر، مرتع، کشتارگاه ومسائل زنبورداری بحث وتبادل‌نظر شد .

براساس همین گزارش، شرکت‌کنندگان در این دو شورا به‌صورت جداگانه از حوزه‌علمیه دماوند وطرح‌های جهاد سازندگی درزمینه کشت‌دیم انواع گیاهان گندمی و یونجه، درسه‌منطقه«بذر چیلارد» ، «چنار» و«اصطلک» بازدید کردندوازسوی چندتن از مسئولین جهادسازندگی استان توضیحاتی داده شد .

این گزارش حاکی است: همچنین در نماز وحدت مسئولین نهادها وادارات استان وشهرستان دماوند که‌در مسجد جامع‌شهر برگزار شد، ابتدا حجت‌الاسلام‌صادقی رشاد رئیس‌شورای نهادهای استان تهران‌ومسئول‌سازمان تبلیغات اسلامی این استان درزمینه لزوم رشد اخلاقی‌و عقیدتی کلیه اقشار سخنانی‌ایراد کرد. آنگاه حجت‌الاسلام رضوانی عضو شورای تبلیغات اسلامی مطالبی‌بیان‌داشت.

توضیح سازمان زمین‌شهری درمورد توافق با تعاونیهای مسکن کارگران شرق تهران

درپی درج نامه گروهی از اعضای تعاونی‌های‌مسکن کارخانجات شرق تهران که خواستار مساعدت مسئولین برای واگذاری زمین شده بودند درصفحه دوم روزنامه۲۶ آذرماه سال جاری، توضیح زیر از سوی روابط عمومی‌و ارشاد سازمان زمین شهری ارسال شده است :

● در تاریخ ۲۹ر۷ر۶۴ جلسه‌ای باشرکت نمایندگان کارگران تعاونی‌های مذکور (کارخانجات شرق تهران) درمحل سازمان زمین شهری تشکیل ودر مورد ۱۰۲۰نفر کارگران واجد شرایط عضو این تصمیمات اتخاذ شد :

باتوجه به‌اعلام شرکت تعاونی مسکن کارگران شرق تهران دائر براینکه درقسمتی از اراضی مورد قرارداد موقت اقداماتی برای تسطیح زمین انجام داده‌اند ، لذا رای فیصله دادن موضوع ورفع ادعای شرکت مذکور قرار شد اداره کل زمین شهری استان تهران قطعه‌زمین به‌تعداد ۹۰۶ واحد مسکونی جهت تامین مسکن‌کارگران واجد شرایط ۱۶ تعاونی مذکور تخصیص دهد و برای ۱۱۴ نفر دیگر نیز واحدهای مسکونی احدائی درمجتمع مسکونی شهرک‌والفجر تخصیص داده شود. به‌این‌ترتیب دعای شرکت تعاونی مسکن کارگران شرق تهران‌مبنی‌بر اینکه هزینه‌هائی برای‌آماده‌سازی کل اراضی مذکورانجا داده‌اند ساقط و توافق حاصله کماکان موردتاییدمی‌باشد

تاریخ انتشار اسامی قبولشدگان کنکور فوق دیپلم‌ها اعلام شد

سرویس اجتماعی: نتایج کنکور فوق‌دیپلم‌ها (کاردانی) تا شروع ترم تحصیلی بهمن ماه اعلام‌خواهد شد.

خبرنگار ما ضمن تماس بایکی از مسئولین هیات مرکزی گزینش دانشجو کسب اطلاع کرد:

اسامی پذیرفته شدگان کنکور کاردانی (فوق دیپلم) که چند ماه پیش باشرکت حدود پانزده‌هزار نفر از سوی وزارت فرهنگ و آموزش عالی برگزار شد ، برای ترم دوم تحصیلی دانشگاهها که در بهمن‌ماه خواهد بود، منتشر می‌شود.

به‌گفته این مقام مسئول نتایج کنکور مذکور هم زمان با اسامی ده‌هزار نفر قبول شدگان کنکور و نیز اسامی کسانی که در تجدید نظر صلاحیت‌های عمومی پذیرفته شده‌اند تاپیش از تشکیل کلاس‌های درس‌ترم بهمن‌ماه اعلام می‌شود.

صادرات نفت ایران به‌ژاپن افزایش می‌یابد

هیات پارلمانی ژاپن پیش‌از ترك تهران، صبح دیروز با آقای غلامرضا آقازاده وزیرنفت ملاقات کرد. دراین دیدار مقرر شد حجم مبادلات نفتی و غیرنفتی بین دو کشور افزایش یابد.

به گزارش خبرگزاری جمهوری اسلامی، حجم مبادلات خرید نفت ژاپن از ایران در ۳ماهه آخر سال گذشته میلادی افزایش قابل‌توجهی یافت. بطوری که طبق گزارش وزارت تجارت و صنعت ژاپن، ایران در ماه نوامبر سال ۱۹۸۵ بالغبر ۱٫۲۶ میلیون کیلو لیتر نفتخام به ژاپن صادر کرد که نسبت به‌ماه نوامبرسال ۱۹۸۴ چهاربرابر شده است.

در ماه اکتبر سال ۱۹۸۵ نیز ایران با فروش مقادیر قابل‌توجهی نفت به ژاپن، عنوان دومین تامین‌کننده نفت این کشور را به دست آورد.

در سفر هیات بلندپایه ایران به ریاست‌حجت‌الاسلام والمسلمین هاشمی رفسنجانی در مرداد ماه گذشته به ژاپن، نمایندگان اقتصادی ایران مذاکراتی را جهت افزایش حجم مبادلات بین دو کشور انجام دادند. در جریان این سفر برخی از شرکتهای ژاپنی قبول‌کردند در مقابل صدور کالا و همکاریهای اقتصادی، میزان خرید نفت از ایران را بالا ببرند.

حجت‌الاسلام رفسنجانی پس‌از بازگشت از ژاپن گفت:

سفر هیات ایرانی به ژاپن و چین آغاز حرکت جدیدی در سیاست خارجی و روابط بین‌المللی ما است. تاثیر این سفر در روابط اقتصادی دو کشور آنطور که این روزها از حجم خرید نفت ژاپن‌از ایران به‌چشم می‌خورد قابل‌ملاحظه بوده است.

ژاپن قرار است در اجرای چند پروژه صنعتی‌از جمله‌انتقال تکنولوژی ساخت چندنوع خودرو باایران همکاری کند که‌اجرای یکی‌ازآنها یعنی‌ساخت خودرو «نیسان‌پاترول» در ایران از اول سال ۱۳۶۵ شروع خواهد شد.

هیات پارلمانی ژاپن که بامداد جمعه گذشته‌وارد تهران شده است در دیدار دیروز خود با وزیر نفت، اقدامات لازم را در جهت گسترش روابط اقتصادی دو کشور که در پی سفر رئیس مجلس شورای اسلامی‌به ژاپن مطرح شده بود مورد بحث و تبادل‌نظر قرار داد وبه نظر می‌رسد اگر مسئله جذابی در رابطه با خرید نفت توسط شرکتهای ژاپنی از ایران وجود نداشته باشد، در آینده می‌توان شاهد افزایش بیشتر فروش نفت ایران به ژاپن بود.

منابع آگاه میزان فروش نفت ایران به ژاپن در ماه دسامبر گذشته را حدود ۵۰۰هزار بشکه در روز اعلام کردند که نسبت به ماههای پیش‌از آن‌رقم بالاتری را تشکیل می‌دهد.

واردات نفتخام ژاپن رقمی حدود ۳٫۷میلیون بشکه در روز را تشکیل می‌دهد که از این مقدارحدود ۶۵درصد از کشورهای عضو اوپك تامین می‌شود. ضمنا نفت به عنوان منبع اولیه انرژی حدود ۱ر۳۸ درصد از کل مصرف انرژی ژاپن را تشکیل می‌دهد.

جمعی از طلاب و روحانیون منطقه فومنات مقیم قم انتخاب آیت‌الله العظمی منتظری برای رهبری آینده انقلاب را به امام امت تبریك گفتند

عده‌ای از طلاب و روحانیون منطقه فومنات مقیم قم باارسال نامه‌ای به محضر امام امت انتخاب شایسته مجلس خبرگان در تعیین فقیه عالیقدر آیت‌الله‌العظمی منتظری به رهبری آینده انقلاب اسلامی را به پیشگاه حضرت امام تبریک عرض نمودند.

متن این نامه به‌شرح زیر است:

«زعیم عالیقدر جهان تشیع حضرت آیت‌الله العظمی امام خمینی دامت برکاته.

انتخاب بجا و شایسته خبرگان امت درتائید فقیه مجاهد آیت‌الله منتظری برای رهبری آینده انقلاب‌را به حضرت عالی تبریک عرض نموده و سلامتی وجود مبارکتان، را تا ظهور حضرت مهدی (عج) از خداوند متعال مسئلت می‌نمائیم».

درگردهمایی کارگران درمانگاه‌شهید سلیمانی

نارسائیها و تبعیضات موجود در امر درمان کارگران مورد بررسی قرار گرفت

سرویس اقتصادی ـ هفته گذشته گردهمایی درمانگاه شهید سلیمانی جهت بررسی مشکلات کارگران در رابطه با کمبود دکتر و نارسائی های موجود در امر درمان کارگران کشور تشکیل شد . دراین‌جلسه نماینده پیگیری تامین‌اجتماعی خانه کارگر گفت : تبعیضات موجود در امر درمان،کارگران را بشدت آزار می‌دهد. در حال حاضر کارمندان اگر مورد الطاف کارفرماها قرار بگیرند با ۲۵ سال سابقه و ۳۰ روز حقوق بازنشسته میشوند و ۲ سال خدمت نظام وظیفه نیز جزء سابقه خدمت کارگران محسوب میشود ولی در مورد کارگران حتی اگر سابقه خدمت یا میزان سن آنها یک روز هم کم باشد مورد قبول واقع نمی‌شود .

وی افزود نبودن بیمارستان های خوب و کمبود پزشکان متخصص کارگران را آزار می‌دهد . حق نوزاد که ۲۰ سال پیش ۲۵۰ تومان بود امروز نیز با وجودهزینه‌های سنگین همان مقدار است . از طرفی پول عینک و دندان کارگران هم خیلی کم پرداخت میشود.دکتر های شبانه‌روزی نیز دفترچه بیمه را قبول ندارند وهزینه کامل حق ویزیت ، تزریقات و سرم را میگیرند .

وی سپس ضمن اشاره به این مسئله که کارگران‌شهرری بار ها خواسته های خود را به گوش مسئولان رسانده‌اند گفت :مدیرکل سازمان‌تامین اجتماعی گفته‌اند که تمام‌بیمارستان هایی که با پول بیمه شدگان ساخته شده است به استثنای اورژانس فقط بیمه‌شدگان را خواهند پذیرفت و همچنین از هیات دولت استخدام دکتر های متخصص عمومی بیشتری برای بیمه شده ها درخواست شده‌است که خوشبختانه‌مورد موافقت جناب آقای نخست‌وزیر واقع‌شده است. وی‌افزود: مدیر کل سازمان تامین اجتماعی اضافه کردند کمدرمانگاه‌های بیمه موظفند دارو های کارگرانی که بیمه هستند را تامین کنند و یا اگر بدلایلی از تهیه آن ناتوان باشند موظفندپول تهیه دارو را به کارگران بدهند .

نماینده پیگیری تامین اجتماعی خانه کارگر درپایان سخنان خود گفت : مدیریت وزارت بهداری هم گفته‌اند که مسئول هر درمانگاه و بیمارستانی که‌افراد بیمه شده رانپذیرد به زندان خواهد افتاد و همچنین قول دادند که کمبودهای درمانگاه های جنوب شهر را جبران کنند و یک سوم‌تخصص های بالای شهر را به جنوب شهر انتقال دهند .

نخست‌وزیر در دیدار با وزیر امورخارجه‌هند:

ایران باهر عاملی که باعث حضور قدرت‌های بیگانه در منطقه شود مخالف است

● آقای «بالی‌رام باگات» وزیر خارجه هندشنبه‌شب با مهندس میرحسین موسوی نخست وزیر دیدار و پیرامون توسعه مناسبات اقتصادی فیمابین و اوضاع جاری منطقه گفتگو کرد.

آقای «باگات» ابتدا علاقه کشور متبوع خود به گسترش هر چه بیشتر روابط با جمهوری اسلامی‌ایران را به اطلاع نخست وزیر رساند.

وی اظهار داشت: برای نزدیکی بیشتر ایران و هند زمینه‌های همکاری مشترك دیگری در منطقه‌وجود دارد که دو کشور می‌توانند با تفاهم در مورد آنها مواضع یکدیگر را به هم نزدیکتر سازند.

آقای موسوی نخست وزیر در پاسخ ضمن‌قدردانی از ابراز تمایل هند توسعه مناسبات دو جانبه، مشترکات فرهنگی، تاریخی و سیاسی دو کشور را خاطرنشان ساخت و گفت: به عقیده من روابط ایران و هندشبیه به معدن بزرگی است که هنوز از آن چیزی استخراج نشده و ما از آن خوب بهره نگرفته‌ایم. لذا دوکشور باید تلاش کنند از این سرمایه بیشتر استفاده کنند.

نخست وزیر از بهبود روابط هند و پاکستان‌ابراز خرسندی کردو گفت: ما از بهبود روابط هندوپاکستان استقبال می‌کنیم و دوست داریم روابط دوستانه‌تری‌بین دو کشور همسایه برقرار شود.

وی گفت: روابط جمهوری اسلامی ایران باکشور های همسایه خود در خلیج فارس رو به گسترش است.

آقای موسوی بااشاره به مشترکاتی که دو کشور ایران و هند در مورد مساله افغانستان می‌توانند داشته باشند، گفت: سیاست ما در قبال افغانستان روشن و صریح است و ما معتقدیم حاکمیت یك دولت غیرمتعهد در افغانستان که متکی برآرای مردم باشد به نفع‌صلح در منطقه‌است. لذا حضور نیروهای شوروی درافغانستان را به نفع شوروی و مردم منطقه نمی دانیم.

به گزارش خبرگزاری جمهوری اسلامی نخست وزیر خطاب به وزیر خارجه هند تاکید کرد: ما دوست داریم اقیانوس هند فارغ از حضور ابرقدرتها باشد و ایجاد پایگاههای‌نظامی در این محدوده را تهدیدی‌برای آزادی ملتهای منطقه می‌دانیم و اعتقاد داریم اعضای جنبش عدم‌تعهدباید به اراده ملتهای‌خود احترام‌بگذارند. و علیه حضور بیگانه در منطقه روشنگری کنند.

وی افزود: ما با هر عاملی که باعث حضور قدرت های بیگانه در منطقه شود، مخالفیم و به همین خاطر چنك تحمیلی عراق علیه ایران را بهانه‌ای برای حضور آمریکا می‌دانیم. و درصدد هستیم آن را به نفع مردم منطقه به پایان برسانیم.

وی تصریح کرد: صلحی که ابرقدرتها دنبال‌آن هستند، در نهایت منجر به آغاز مسابقه تسلیحاتی در منطقه خواهدشد و با جذب تمام منابع دو کشورمنطقه را پیوسته در حال انفجار نگه می‌دارد و بهانه‌ای می‌شود برای حضور ابرقدرتهای بیگانه در منطقه، به‌همین خاطر ما مصمم هستیم جنگی که به ما تحمیل شده است را پیروزمندانه به پایان برسانیم و منطقه رابرای همیشه از تهدیدات پاك سازیم.

آقای موسوی بااشاره به سیاست اقتصادی رژیم گذشته ایران گفت: ما برای از بین بردن اقتصاد وابسته به غرب که از رژیم گذشته به ارث برده‌ایم نیاز به زمان بیشتر و ارتباط وثیقتر با کشورهای جهان سوم نظیر هند داریم تا بتوانیم چرخشهای دلخواهی در اقتصاد کشورمان ایجاد کنیم. به همین دلیل به تعمیق روابط با هند اعتقاد داریم و فکر می‌کنیم هند می‌تواند در این زمینه نقش خوبی ایفا کند.

اخبار کوتاه

هیات پارلمانی ژاپن تهران را ترك کرد

اعضای هیات پارلمانی ژاپن که به ریاست آقای «ماسای اوکی فوجیو» فرستاده ویژه نخست‌وزیر این کشور به تهران سفر کرده بودند بعد از ظهر دیروز کشورمان را ترک کردند.

نمایندگان پارلمان ژاپن که در این هیات حضور داشتند، در طول اقامت سه‌روزه خود در تهران‌با رئیس مجلس شورای اسلامی نخست‌وزیر و وزیر امور خارجه دیدارو گفتگو کردند.

اعضای ژاپنی همچنین‌با حضور در مجلس شورای اسلامی پیرامون تحکیم روابط پارلمانی دو کشور و نقش انجمن دوستی پارلمانی ایران و ژاپن که در توکیو تشکیل‌شده‌است، با نمایندگان مجلس‌شورای اسلامی بحث و تبادل نظر کردند.

این هیات را چند تن‌از نمایندگان مجلس شورای اسلامی بدرقه کردند.

انتصاب مدیر عامل جدید سازمان قندوشکر

به گزارش روابط عمومی وزارت بازرگانی، از سوی حسن عابدی جعفری وزیر بازرگانی آقایان سعیدمجیدی به سمت مدیر عامل و رئیس هیات مدیره ومحسن گرجی و عبدالله فروزانفر به سمت عضو هیات مدیره سازمان قندوشکر منصوب ومشغول به کار شدند.

دیدار سفیر ایران در الجزایر با رئیس شورای ملی این کشور

الجزیره ـ خبرگزاری جمهوری اسلامی: سفیر کشورمان در الجزایردیروز (یکشنبه) در مقر شورای ملی الجزایر بارئیس‌شورای ملی این کشور دیدار و گفتگو کرد.

در این دیدار سفیر جمهوری اسلامی ایران در الجزایر با «رابح بیطاط» رئیس شورای ملی الجزایر در مورد روابط دو جانبه به ویژه در امور پارلمانی و آخرین تحولات جنك عراق با ایران و مسائل مورد علاقه دوکشور بحث‌وگفتگو کرد.

حساب بانکی برای واریز کمکهای مردمی جهت مبارزه‌با بیسوادی

نهضت سوادآموزی‌اعلام کرد: برای جذب کمکهای مردمی جهت مبارزه باجهل و بیسوادی حسابی به‌شماره ۲۵۲۵ در بانك ملت شعبه دفتر مرکزی نهضت سواد‌آموزی افتتاح شده است.

مدیر کل دفتر فنی وزارت کشور منصوب شد

● از سوی حجت‌الاسلام علی‌اکبرمحتشمی وزیرکشور مهندس‌عبدالحسین‌سیف‌اللهی نصرآبادی به سمت مدیرکل دفتر فنی این وزارتخانه منصوب شد .

ارتباط تلفنی مردم با نمایندگان

روابط عمومی مجلس شورای اسلامی ، در اطلاعیه‌ای، اعلام کرد: در برنامه ارتباط تلفنی این هفته‌ی مردم با نمایندگان، آقای لطیف صفری نماینده اسلام‌آباد‌غرب و عضو کمیسیون «کشاورزی و عمران روستایی» و آقای سیدحسین قاضی‌زاده نماینده سرخس، احمدآباد و فریمان‌و عضوکمیسیون «فرهنگ و آموزش‌عالی»، شرکت دارند.

علاقمندان می‌توانند ، روزسه‌شنبه(فردا) ازساعت ۱۳تا۱۵ ، با شماره تلفن‌های ۶۶۶۵۰۷۶ و ۶۶۶۵۰۷۷، با نمایندگان مزبور، تماس بگیرند.

مسابقات قرائت قرآن استان تهران آغاز شد

مسابقه قرائت قرآن استان تهران برای انتخاب بهترین قاری استان جهت شرکت درمسابقات‌سراسری کشور عصر امروز در مسجد امام‌زاده سید نصرالدین (س) آغاز شد.

در این مسابقات ۱۲۰ قاری از شهرهای مختلف استان تهران برای انتخاب شدن به عنوان بهترین‌قاری استان به تلاوت آیاتی از کلام‌الله مجید می‌پردازند.

در مراسم‌آغاز این‌دوره از مسابقات آیت‌الله خزئلی عضو فقهای‌شورای نگهبان که خود حافظ کل قرآن است، در سخنانی به بیان اهمیت فراگیری قران و آموزش آن پرداخت. این مسابقات تا روز ۲۷ دیماه امسال و همه روزه از ساعت ۱۶ تا ۲۱ درمسجد سید نصرالدین (س) واقع در خیام ادامه خواهد داشت.

شهردار شیراز رئیس سازمان هواپیمائی کشوری شد

شیراز ـ خبرنگار اطلاعات: طی حکمی‌از سوی مهندس سعیدی‌کیا وزیرراه‌و ترابری، برادر محمدجواد رعنایی‌فر شهردار شیراز به سمت معاونت وزیر راه و رئیس سازمان هواپیمائی کشوری منصوب شد .

برنامه امشب تلویزیون

★ شبکه‌ی اول

۱۶ـ۳۰ اعلام برنامه ها
۱۶ـ۳۵ تلاوت آیاتی از کلام‌الله مجید
۱۶ـ۴۰ اخبار انگلیسی
۱۷ـ۰۰ اخبار ورزشی
۱۷ـ۱۰ اخبار استان و شهرستان ها
۱۷ـ۳۴ اذان مغرب به‌افق تهران
۱۷ـ۳۸ برنامه‌ی کودکان‌و نوجوانان
۱۸ـ۳۰ اخلاق خانواده
۱۹ـ۱۵ تقویم خانواده
۱۹ـ۲۰ اخبار سراسری‌ایران وجهان
۲۰ـ۱۵ از اردبیل تا دشت مغان
۲۰ـ۴۵ تئاتر آسانسور (قسمت دوم)
۲۱ـ۴۵ جهان دانش
۲۳ـ۰۰ برنامه به زبان‌عربی (برون مرزی)

★ شبکه‌ی دوم

۱۷ـ۵۰ اعلام برنامه ها
۱۷ـ۵۵ تلاوت آیاتی از کلام‌الله مجید
۱۸ـ۰۰ اخبار فرهنگی ، هنری و اقتصادی
۱۸ـ۰۵ آموزش علوم (ریاضی)
۱۸ـ۳۰ برنامه‌ی کودک و نوجوان (شامل : رامکال ـ از مدرسه تا مدرسه ـ سرود ونقاشی)
۱۹ـ۳۰ فیلم مستند کوتاه
۱۹ـ۴۵ تعمیرکار خود باشید
۲۰ـ۰۰ یک مسابقه وسی سئوال
۲۱ـ۳۵ برنامه ویژه سال (کتاب های علوم وپزشکی)
۲۲ـ۳۰ اخبار سراسری ایران و جهان

خانواده‌های محترم گرامی و علی‌یاری

درگذشت فرزند مرحوم جواد گرامی نویسنده متعهد را به شما تسلیت گفته بقای عمر شما و رحمت و مغفرت برای جواد عزیز و فرزند گرامیش را از خداوند متعال خواهانیم .

هیات تحریریه روزنامه اطلاعات

بسمه‌تعالی

بدینوسیله از زحمات فراوان آقایان دکتر رئیسی و یزدان‌یار در جهت عمل جراحی موفقیت‌آمیز خواهرم نهایت تشکر را می‌نمایم .

امیر حسین طاهری
آ ـ ۲۲۸۰۲

شرکت سالن سوله (بامسئولیت محدود)
تلفن ۵۹۵۶۴۴
طراح و مجری سالنهای پیش ساخته در اسرع وقت با ۱۵ سال تجربه .

سفر رئیس جمهور به ۶ کشور آسیائی و آفریقائی باورود به پاکستان آغاز شد

● تهران ـ خبرگزاری جمهوری اسلامی:
حجت‌الاسلام والمسلمین سید علی خامنه‌ای‌رئیس جمهور و رئیس شورای عالی دفاع، صبح امروز در راس یک هیات سیاسی، نظامی و اقتصادی به منظور دیدار از چند کشور آسیائی و آفریقائی بابدرقه آقای موسوی نخست‌وزیر تهران راترک کرد.

رئیس جمهور در اولین مرحله از سفر خود،از پاکستان دیدار خواهد کرد و سپس عازم کشورهای یمن جنوبی، موزامبیک، تانزانیا، زیمبابوه و آنگولا ـ خواهد شد.

استقبال روزنامه‌های پاکستانی از سفر حجت‌الاسلام خامنه‌ای به‌این کشور

روزنامه انگلیسی زبان «امن» چاپ کراچی در تحلیلی پیرامون سفر آقای خامنه‌ای به پاکستان ضمن بااهمیت شمردن این سفر، نوشت: علیرغم جنگ‌تحمیلی و فشارهای همه‌جانبه آمریکا وسگان زنجیری آن به ایران، حتی یک روز دراین کشور وضع فوق‌العاده اعلام نشده است که‌این از معجزات قرن جاری میباشد.

این روزنامه می‌افزاید: علت اصلی این‌امر در صراط مستقیم قرارداشتن رهبران ایران است.

روزنامه «نوای وقت» چاپ پاکستان نیز در مقاله‌ای که دیروز به‌چاپ رساند، ضمن استقبال از سفر ریاست جمهوری اسلامی ایران به پاکستان‌نوشت: ایشان اولین شخصیتی است که به‌دنبال لغو حکومت نظامی وارد سرزمین پاکستان می‌شود.

این روزنامه با اشاره به‌این که به‌استثنای آقای ولایتی تاکنون هیچیک از رهبران برجسته ایرانی‌به پاکستان سفر نکرده‌اند، سفر آقای خامنه‌ای به‌پاکستان بعداز لغو حکومت نظامی دراین کشور را بسیار مهم توصیف کرده‌است.

در پایان سفر وزیر امور خارجه هند به‌ایران

موافقت‌نامه‌مبادله همکاری‌های فرهنگی، علمی‌وفنی ایران‌وهند امضاءشد

در پایان سفر وزیر امور خارجه هند به ایران، یک موافقت‌نامه مبادله همکاری های فرهنگی علمی و فنی‌دوجانبه میان ایران و هند توسط وزارت خارجه دو کشور بامضاء رسید .

« بالیرام‌بگات »وزیر امور خارجه هند پس از امضای این موافقت‌نامه ، پس از یک اقامت سه روزه خود درایران دیشب تهران را ترک کرد .

به گزارش خبرگزاری جمهوری اسلامی وزیر خارجه هند هنگام ترک تهران طی یک گفتگوی مطبوعاتی از سفر خود به کشورمان ابرازخوشوقتی کرد و گفت :

به گمان من با انجام این سفر انتظارات رهبران دو کشور در زمینه گسترش روابط فیمابین باید برآورده شده باشد .

بگات» که برای شرکت در اجلاس دوجانبه کمیسیون مشترک اقتصادی ایران و هند به تهران سفر کرده بود،در مورد این اجلاس گفت :

سومین اجلاس کمیسیون مشترک ایران و هند باید به عنوان سنگ زیربنای ساختمان جدید روابط رو به گسترش دو کشور تلقی شود .

وی از اینکه توانسته است با همکاری همتای ایرانی خود یک سند جامع و آینده‌نگر در زمینه همکاری بین دو کشور را تدارک ببیند ،از مقامات جمهوری اسلامی ایران سپاسگزاری کرد .

وزیر خارجه هند گفت : این برنامه مبادلات فرهنگی‌که امضاء شد ،زمینه همکاری بین دو کشور را که بطورسنتی دارای مشترکات فرهنگی هستند فراهم می‌سازد وراه رابرای همکاری های اقتصادی ، صنعتی ، علمی وفنی بین دو کشور هموار میکند . امیدواریم که این برنامه بتواند خواست‌های دو کشور را که پشتیبان چنین همکاری هایی است ،برآورده سازد .

دکتر ولایتی نیز در مورد سفر وزیر خارجه هند به ایران اظهار داشت :

ایران و هند به عنوان دوکشور مهم و باستانی که‌از قدیم با یکدیگر روابط گسترده‌ای داشته‌اند ، به عنوان دو کشور دوست همواره مطرح بوده‌اند . ایران و هند بعنوان دو عضو مهم نهضت‌عدم‌تعهد همکاری های سیاسی‌گسترده‌ای طی سال های اخیر آغاز کرده‌اند که روند این همکاری‌ها رو به گسترش بوده‌است .

وی همچنین گفت : در حال حاضر همکاری های‌ثمربخشی در زمینه های اقتصادی و صنعتی بین دو کشور وجوددارد و کار کمیسیون مشترک وسعت و تنوع بخشیدن به روابط دو کشور است .

برنامه مبادلات فرهنگی که امروز به امضاء رسید این همکاری ها را فعالتر خواهد کرد .

همچنین در جریان سفر وزیر امور خارجه هند در مورد اجلاس آتی وزرای خارجه‌این‌جنبش و مواضع‌مشترک دو کشور در آن بحث و تبادل نظر به عمل آمد . دکتر ولایتی در مورد موافقت نامه مبادله فرهنگی امضاء شده اظهار داشت :

روابط صنعتی ، آموزشی و فنی در این پروتکل مطرح شده است . هند در زمینه صنایع کوچک ، صنایع روستایی آب و برق و مخابرات راه‌آهن و دیگر رشته ها دارای تجربیاتی است که بانوجه به خودکفایی صنعتی آن کشور، میتواند برای ما مفید باشد : در بعضی موارد دیگر که ما تجربه صنعتی داریم ، انتقال این تجربیات به هند ثمربخش است .

در فرودگاه تهران جمعی از مقامات وزارت‌امور خارجه سفیر جمهوری اسلامی ایران ،درهند و سفیر هند درایران، وزیر امور خارجه هند را بدرقه کردند .

« بالیرام‌بگات» طی اقامت خود در تهران ملاقات‌هایی با رياست جمهوری ، رئیس مجلس ، نخست‌وزیر ، وزیر امور خارجه ، نیز چند از وزراء به عمل آورد و در یک مصاحبه مطبوعاتی نیز شرکت کرد .

وزیر امور خارجه هند قبل از سفر به تهران از کویت وقطر نیز بازدید کرده بود .

پیام مقامات لیبی به قائم مقام وزیر امور خارجه کشورمان تسلیم شد

مسئول دفتر مردمی لیبی در تهران بعد از ظهر دیروز با آقای بشارتی قائم مقام وزارت امور خارجه کشورمان ملاقات کرد و پیام مقامات عالیرتبه آن کشور در خصوص تهدیدات امپریالیسم آمریکا و متحدانش علیه کشور لیبی راتسلیم وی کرد. در این ملاقات مسئول دفتر مردمی لیبی اظهار داشت: رهبری و مردم لیبی از مواضع جمهوری اسلامی ایران در حمایت ازآن کشور تشکر و تقدیر می کنند.

آقای بشارتی درپاسخ‌بر حمایت‌قاطع‌جمهوری‌اسلامی ایران از کشور جماهیری عربی‌لیبی در تمامی‌زمینه‌ها‌در مقابله با تهدیدات وتجاوزات آمریکا تاکید نمود و اظهار داشت: از قول مسئولین جمهوری اسلامی ایران به رهبری لیبی اطلاع دهید که حمایتهای ما از شما اصولی است و در آن هیچ تردیدی پیدا نخواهد شد.

وی همچنین اظهار داشت که این طبیعی است که کشورهای ما با آمریکا درگیر باشند، چرا که به‌مبارزه خویش علیه امپریالیسم و صهیونیسم پایبند هستیم و براثر این مبارزه منافع نامشروع استکبار به خطر افتاده است. لذا آمریکا به ترفندهای خویش علیه کشورهای ما ادامه‌می‌دهد ولی اقدامات آمریکاسرانجام به ضرر خودش تمام خواهد شد.

اطلاعیه شورای عالی هماهنگی نهاد های انقلاب اسلامی به مناسبت شهادت «سلیمان‌خاطر»

شورای‌عالی هماهنگی نهاد های انقلاب اسلامی با صدور اطلاعیه‌ای به مناسبت شهادت سلیمان‌خاطربه ملت مسلمان مصر به پاس تربیت چنین فرزندانی تبریک گفت. در قسمتی از این پیام آمده است: «سلیمان‌خاطر این سرباز رشید اسلام با فریاد الله‌اکبر خود به سردمداران خودفروخته مصر و به استکبار جهانی اعلام کرد که ارتش مصر ارتش اسلام است و هیچگاه تن به ذلت نمی‌دهد ، و نه تنها دستی که به آشتی به سوی اسرائیل دراز شده است، را می‌شکند، بلکه‌خود قلب دشمن دیرین اسلام را نشانه می‌گیرد» در خاتمه این اطلاعیه آمده است: «در این جریانات پدیدی است که رژیم صهیونیستی مصربرای فرار از این‌معرکه دست به تحریف‌حقایق بزند و با صحنه‌سازی سعی‌در دگرگون جلوه‌دادن این مبارزه عظیم نماید».

پیام تبریک دکتر ولایتی به وزیر خارجه جدید صحرا

وزیر امور خارجه کشورمان طی پیامی که متن آن دیروز انتشار یافت‌انتصاب «منصور عمر» وزیر امور خارجه جدید کشور صحرا رابه وی شادباش گفت .

در پیام دکتر ولایتی آمده است : «یک دهه مبارزات ضد استعماری علیه اشغالگران روشن ساخته است که‌ملت مسلمان‌ومقاوم صحرا همچنان به مبارزات خویش تا نیل به استقلال و پیروزی و طرد سیاست تجاوز و اشغال حسن دوم ادامه خواهد داد.»

دکتر ولایتی دراین پیام ابراز امیدواری کرده است که وزیر امور خارجه جدید جمهوری عربی دمکراتیک صحرا بتواند براستحکام و توسعه هرچه بیشتر روابط برادرانه دو ملت مسلمان و انقلابی بیفزاید .

گردهمایی مشترک معاونین پرورشی واعضای هسته های مشاوره به‌کار خودپایان داد

گردهمائی مشترک معاونین پرورشی و اعضای هسته‌های مشاوره ادارات کل آموزش و پرورش استان های‌سراسر کشور باصدور قطعنامه‌ای‌به‌کار خود پایان داد.

در قطعنامه دوازده ماده‌ای این گردهمائی که به منظور هماهنگی و تبادل نظریات وتجربیات معاونین‌پرورشی وهسته‌های مشاوره فنی در جهت گسترش اخلاق و تربیت اسلامی در مدارس ، از تاریخ ۸تا۱۲ دیماه در باشگاه معلمان تشکل شده بود، این موضوعات مورد بحث قرار گرفت: حمایت از انتخاب آیت‌الله منتظری به عنوان قائم مقام رهبری ، محورقراردادن مسالهفرهنگ پس‌از جنگ، حمایت قاطع از اقدامات مقامات قضائی کشوردر مبارزه‌با طاغوتچه ها، شرکت نمایندگانی از وزارت آموزش و پرورش در برنامه‌ریزی‌های تربیتی، اختصاص‌دادن ساعتی تحت عنوان‌ساعت‌تربیتی درساعات درسی،تقویت شورای عالی تربیت،باروری‌و رشدسیاسی وتربیتی‌معلمین، دخالت‌دادن امور تربیتی در تصمیمات تغییر بنیادی نظام، گسترش برنامه‌های هنری و توجه‌به پژوهش و تحقیقات به‌عنوان مبنای برنامه‌ریزی.

عاملین فروش ۲۸ هکتار از اراضی جنگلی در شیراز دستگیر شدند

شیراز ـ خبرنگار اطلاعات: عوامل فروش ۲۸ هکتار از اراضی جنگلی در منطقه «بید زرد» دستگیر شدند.

روابط عمومی کمیته انقلاب اسلامی فارس اعلام کرد: با تلاش پاسداران اداره کشف جرائم و تخلفات این کمیته، ۵ تن از عاملان‌سودجو و فرصت‌طلب فروش ۲۸ هکتار از اراضی جنگلی در منطقه «بیدزرد» فارس شناسایی و تحویل مقامات قضایی شدند و باقرارقانونی روانه زندان گردیدند.

این افراد عبارتند از: جهانبخش صفری، صفدر و محمد زارع، عوض رضایی و پنجعلی طاهری.

همچنین توسط مامورین کمیته انقلاب اسلامی فارس بیش از ٤ کیلو شیره تریاک در شهرک «سعدی» شیراز کشف شد. و در این رابطه ٤ نفر که ۲ زن در بین آنها بود، بازداشت شدند.

بسمه تعالی

اطلاعیه‌جامعه‌تولیدکنندگان لوازم‌ورزشی

بدینوسیله باطلاع کلیه تولیدکنندگان لوازم ورزشی میرساند:

به منظور تصویب‌اساسنامه جامعه‌وانتخاب هیئت براساس مجمع عمومی‌جامعه و با تایید سازمان تربیت بدنی جمهوری اسلامی ایران و شرکت نماینده آن سازمان ، از ساعت ١٤ الی ١٧ روز شنبه مورخه ٦٤ر١١ر٥ در محل آمفی تئاتر شهید شیرودی (امجدیه سابق) باحضور کلیه اعضاء تشکیل می گردد . از کلیه تولیدکنندگان لوازم ورزشی انتظار دارد که در راس ساعت مذکور حضور بهمرسانند .

هیئت منتخب موسس جامعه تولیدکنندگان لوازم ورزشی

بسمه تعالی

آسودگی خاطربابیمه بار

هواپیمائی جمهوری اسلامی ایران

باوجودیکه کلیه بارهای هوائی غیر همراه، مطابق مقررات بین‌المللی حمل و نقل هوائی بیمه میباشند ،معذالک در بسیاری ازموارد ارزش محمولات هوائی ،برای‌صاحبان‌کالا ،بمراتب بیشتر ازمیزان تعهدات شرکت های هواپیمائی در مقررات فوق است .

بمنظور جلوگیری از ضرر و زیان مشتریان در مقابل خسارات کلی و جزئی هواپیمائی جمهوری‌اسلامی ایران ، براساس قرارداد با شرکت سهامی بیمه ایران ، محمولات شما را در صورت درخواست ،بیمه میکند .

فوائد بیمه تکمیلی،

۱ـ حفظ اموال و سرمایه‌ها در مبادلات داخلی و خارجی
۲ـ جبران خسارت تا معادل ارزش کالای بیمه شده
۳ـ تامین سلامت کسب و کار و تولید
۴ـ محافظت بیشتر از بارهای بیمه شده
۵ـ پائین بودن نرخ حق بیمه هوائی در مقایسه با دیگر وسائط‌حمل و نقل

طرح از آثار به «ها»

هنگام ارسال بار، پوشش بیمه‌ای کامل راهم تقاضا کنید

هواپیمائی جمهوری اسلامی ایران

اطلاعیه‌گروه تولیدی‌وصنعتی

پرسیران

در رابطه با کپسولهای قابل پرشدن مجدد کمپینگ گازلاوان

یا کمال خوشوقتی به اطلاع میرساند گروه تولیدی پرسیران در جهت قطع وابستگی و تامین ایمنی لازم برای اولین بار در دنیا موفق به تولید مینی کپسولهای ۱۸۰ گرمی قابل پر شدن مجدد با استانداردهای بین المللی شده است.

این کپسولها جایگزین‌کپسولهای یکبار مصرف وارداتی ودارای امتیازات برجسته میباشد:

۱ ـ با پنج برابر ضخامت و با طی عملیات مختلف فنی بصورت فولاد یک پارچه (Seamless Steel) درآمده و دارای ضریب مقاومت زیاد (۵۰۰٪) در برابر شرایط کاری و حمل و نقل میباشد.

۲ ـ دارای شیر اتوماتیک ایمنی بوده و فقط داخل وسیله گازسوز باز و عمل میکند.

۳ ـ دارای گاز ایزو بوتان و قابل استفاده با وسایل حرارت متمرکز و کوره‌های دستی در ارتفاعات و مناطق سردسیر با نور و گرمایش زیاد میباشد.

۴ ـ بعد از خالی شدن در مراکز توزیع با کپسول پر تعویض شده و فقط در کارخانه پر و در هر مرحله ازمایش و کنترل میشود.

۵ ـ با اکثر وسایل گازسوز کمپینگ ساخته شده بوسیله کشورهای مختلف کار میکند.

۶ ـ کپسول و وسایل کمپینگ تنها وسیله مطمئن و مورد قبول، قابل استفاده در فضای بسته و باز و ضمن حرکت برای تامین نور و ایجاد گرمایش میباشد.

تذکر مهم ـ کپسول را در فضای باز و بدور از شعله و بطریقه صحیح دروسیله خود جایگذاری نمائید ودر صورت شنیدن‌صدای‌خروج گاز،کپسول را از وسیله خارج کرده و از چراغ خود رفع عیب نمائید.

بنکات ایمنی و دستورالعمل استفاده از وسایل و کپسول توجه فرمائید.

* این کپسولها و خدمات آنها طی شماره ۵۹۹۲۱ به ثبت رسیده و هرگونه شبیه سازی و تقلید که توسط افراد سودجو انجام گیرد مورد تعقیب قانونی قرار خواهد گرفت. خدمات این کپسولها فقط از طریق نمایندگیهای مجاز و با باندرول مخصوص این گروه مورد تضمین خواهد بود.
* پرسیران ارائه دهنده روشهای ایمنی و مبتکر وسایل نوین گازسوز در ایران و خاورمیانه.
* پرسیران پیشگام در راه خودکفائی صنعتی و اقتصادی و صادرات وسایل نوین گازسوز
* پرسیران اولین تولید کننده وسایل کمپینگ گاز و چراغهای گاز شهری مورد تائید موسسه استاندارد.
* پرسیران برنده جایزه اول ۱۹۸۵ ARAB TROPHY مادرید اسپانیا در صنایع گازسوز

«محصولات پرسیران را از تعاونیها و فروشگاههای زنجیره‌ای و معتبر بخواهید»

از سازمانها و نهادها و تعاونیها و فروشگاههای معتبر واحدهای فنی و خدماتی تهران و شهرستانها درخواست میشود جهت برنامه‌ریزی توزیع و خدمات با دفتر مرکزی تماس حاصل فرمایند.

صندوق پستی ۱۷۱۳ ـ ۱۵۸۷۵
تلفنهای ۸۳۹۱۱۷ ـ ۸۰۱۱۶۸ تلکس: 133 EXAD IR ID ۲۱۵۳۱۰

قابل توجه ریخته‌گران محترم

بسمه‌تعالی

وزارت معادن و فلزات

شرکت معادن کرومیت فاریاب‌و اسفندقه

باتوجه به رضایت مصرف‌کنندگان فعلی و تجارب حاصل، این شرکتها آمادگی خود راجهت تحویل ماسه کرومیتی‌موردنیاز ریخته‌گران‌محترم در سطح وسیعتر اعلام می‌نمایند برای کسب اطلاعات بیشتر با شماره تلفن ۸۳۵۸۸۸ ـ ۸۳۵۸۹۰ تماس حاصل فرمایید .

فساد اخلاقی

اکثر اعضای خانواده سلطنت و مقامات سطح بالای کشور بگونه‌ای زندگی میکردند که حداقل میتوان گفت روش آنها نه تناسبی‌بادستورات مذهب رسمی کشور داشت ونه قابل تطبیق با اصول اخلاقی بود .

شاه به تحریک‌امیراسدالله علم (وزیر دربار) و مفتخورهائی که علم را در محاصره داشتند ، دستورداد چند کازینوی قمار و ثفریحگاه درایران احداث شود . و علت آنهم چنین توجیه شد که : وجود اینگونه مراکز برای جلب شیوخ ثروتمند خلیج (فارس) لازم است ،و برای احداث آنها هم انگیزه‌های سیاسی واقتصادی بیشتر مدنظر قرار دارد .

بدنبال این دستور ، انواع واقسام قمارخانه در شهر-های مختلف کشور ظاهر شد ، که در اکثر آنها نیز اعضای خانواده شاه به نحوی مشارکت داشتند . و پس از چندی، جزیره کیش هم با خرج میالغی هنگفت و اختلاس ازخزانه مملکت تبدیل به تفریحگاهی شد که میلیاردرها بتوانند ازآن برای گذراندن دوره تعطیلات خود استفاده کنند . وچنین شایع بود که شرکت هواپیمائی ایرفرانس در پروازهائی که با هواپیمای کنکورد باین جزیره دارد همیشه‌تعدادی ژتان برچین شده از سوی «مادام‌کلود» معروفه را از پاریس‌به کیش می‌آورد .

بهانه اصلی احداث تاسیسات پرخرج در جزیره کیش را «جلب توریست » تشکیل میداد ،ولی بعدا که معلوم شد : هم مخارج اینکار از حد پیش‌بینی شده فراتر رفته ، وهم اهداف موردنظر آنطور که باید تامین نشده ، اقداماتی انجام گرفت تا تاسیسات این جزیره توسط شرکت ملی نفت ایران و شرکت هواپیمائی ملی ایران خریداری شود .

یکی از آشنایان من که در جلسات مربوط به مذاکره درباب چگونگی فروش تاسیسات کیش حاضر میشد ،بعدا ضمن صحبت خود این نکته را هم بامن در میان‌گذاشت که: چون رئیس هواپیمائی ملی درخواست کرد قبل ازپرداخت پول بهتر است سودآوری این سرمایه‌گذاری از سوی کارشناسان مورد ارزیابی قرار گیرد ، پاسخی طعنه‌آمیزو تحقیرکننده از سوی شاه دریافت داشت .

باتوجه باینکه اسلام ، صرف‌الکل وقماربازی راشعریم کرده ، طبیعی است که دست‌زدن به اقداماتی نظیرتاسیس قمارخانه وتفریحگاههائی مثل کیش میتوانست صدمات فراوانی به وجهه شاه و خانواده سلطنتی در بین مردم ایران وارد آورد . ودراین مورد شایعه‌ای نیز برسرزبانها بود که : والاحضرت اشرف مبالغ هنگفتی را در یکی از کازینوهای خارجی باخته است . وبعضی‌هاهم میگفتند‌که: والاحضرت شمس از اسلام روگردانده وبه مذهب کاتولیک گرویده است .

پایتخت ایران در حقیقت به دو شهر تقسیم شده بود .

سقوط شاه

نوشته فریدون هویدا ـ ترجمه: ح. ا. مهران

(۳۱)

یکی در قسمت شمالی آن بصورت شهری ثروتمند که ساکنانش در ویلاهای لوکس بسبک اروپا زندگی‌می-کردند و پربود از رستوران ، دیسکوتک و کاباره.ودیگری در قسمت جنوبی پایتخت ،با محلات فقیرنشین ، کوچه‌های تنگ ، هوای آلوده و ساکنان تهی‌دست .

هجوم تکنیسینهای خارجی ـ اعم از نظامی و غیر نظامی ـ به‌ایران ، شهرهای بزرگ کشور راهرچه بیشتر روبسوی غربی شدن سوق میدادو نفوذ فرهنگ غربی آثار خود را در کلیه شئون اجتماعی ظاهر میکرد .

میلیونها دلار از سوی دولت فقط برای طراحی‌نقشه-های «شهستان پهلوی » خرج شد که بنابود بصورت یک شهرک مدرن در قلب تهران با آسمانخراشهائی تا ٦۰ طبقه بنا شود . ولی در جریان آن بقدری سوء استفاده و اختلاس شد که ناچار از اجرایش صرفنظر کردند .

تقلید از روشهای امریکائی چنان گستردگی داشت که حتی در روشهای حکومتی شاه هم اثر میگذاشت . ودراین مورد گفتنی است که در سال ۱۹۷۸ پس از عزل نصیری از ریاست ساواک ،شاه او را بعنوان سفیر به کشورپاکستان فرستاد . ودراین اقدام عینا از نیکسون‌تقلید کرد ،که اونیز «ریچاردهلمز » رئیس سازمان سیا » را بعداز برکناریش به سمت سفیر امریکا در ایران منصوب کرده بود .

افراط در خرید اسلحه

در یک فاصله زمانی ۲۰ ساله (از ۱۹۵۰ تا ۱۹۷۱) کل خرید تسلیحاتی ایران از امریکا به یک میلیارد دلارهم نرسید . ولی بین ۱۹۷۱ تا ۱۹۷۸ یعنی فقط در عرض۸سال آخر سلطنت شاه میزان خرید سلاح از امریکا آنقدرسریع افزایش یافت که‌به رقم نجومی ۱۹ میلیارد دلار بالغ‌شد . ضمن آنکه تنها برای سال ۱۹۷۸ (۱۳۵۷) حدود ٦۵ درصد از کل هزینه کشور به‌امور تسلیحاتی ، ذوب‌آهن ،نیروگاه اتمی و صنایع پتروشیمی اختصاص یافته بود .

البته خریدهای کلان تسلیحاتی ازامریکا هرگز از چشم شوروی دور نمی‌ماند واجازه شاه به امریکائیها برای احداث یک شبکه الکترونیکی استراق سمع در مرزهای شمالی ایران (برای ردیابی آزمایشهای‌موشکی شوروی) هم نمیتوانست شوروی را نسبت به قضیه بی‌تفاوت نگهدارد .

در سال ۱۹۷٦ (۱۳۵۵) برادرم هنگام بازگشت ازسفر خود به مغولستان توقف کوتاهی در مسکو برای ملاقات با « آلکسی کاسیگین » داشت که طی آن نخست‌وزیر شوروی بشدت از انباشتن سلاحهای امریکائی در ایران انتقاد کرد .

قبل از آن نیز سفر خصوصی شاه به مسکو به‌دعوت برژنف صورت گرفته بود ، که دراین مورد یکی ازاعضای هیئت همراه شاه بعدا بمن خبرداد که : روسها درخلال مذاکرات محرمانه از شاه خواستند تاهرچه زودتر به‌خرید های تسلیحاتی خود از امریکا خاتمه دهد . ولی جون شاه از پذیرفتن این خواسته طفره رفت ، مذاکرات آنها نیز بهمین‌سبب رسید و بدون نتیجه پایان یافت .

در سپتامبر همان سال «گرومیکو »(وزیر خارجه شوروی) ضمن ملاقات با وزیر خارجه ایران در نیویورک بالحنی طعنه‌آمیز باوگفت : «اینهمه سلاحی که شما درایران انبار کرده‌اید ما را به فکر انداخته است ». وموقعیکه وزیر خارجه ایران پاسخ داد : «این موضوع از نظر دفاعی برای ایران اهمیت دارد . وباید بدانید که ماهرگز قدمی علیه همسایه شمالی خود برنخواهیم داشت ، چون باین مسئله واقفیم که نیروی ما هیچگاه بپای شما نخواهد رسید ...» ، گرومیکو بلافاصله در جوابش گفت :«طبعا و تعجب ماهم در اینست که پس شما اینهمه اسلحه رابرای مقابله با چه‌کشوری لازم دارید ؟ علیه عراق ؟ (که‌کشور کوچکی است و بهای شما نمیرسد) . علیه شیخ‌نشینهای عربی ؟ (که‌اصلا از نظر نظامی قدرتی ندارند). علیه عربستان‌سعودی(که‌بیچوجه نمیتواندبرای‌ایران تهدیدآمیز باشد) ... پس علیه چه کسی ؟ ». که در مقابل گفته گرومیکو ، چون وزیر ما جواب قانع کننده‌ای‌نداشت ، ناچار موضوع بحث را عوض کرد .

سال بعد از آنهم در اثنای تشکیل جلسات مجمع عمومی سازمان ملل متحد ،یکی از دیپلماتهای طراز اول شوروی بمن گفت : « ... تاچند سال‌اخیر شما درسیاست خود نوعی موازنه برقرار میکردید که‌برای گسترش‌روابط ما نیزاثر مطلوبی داشت . وچون میدانستیم موقعیت شما بگونه‌ایست که ناچارید به ایالات متحده امتیازهائی بدهید ، بهمین جهت خط مشی سیاسی شما را قابل قبول میدانستیم. ولی دراین چند ساله اشتهای سیری ناپذیر شما برای دستیابی بسلاحهای پیشرفته وضعی بوجود آورده که نشان میدهد شما قصد دارید این موازنه رابرهم‌بزنید ...»

ادامه دارد

«کاخ شیشه‌ای سیاست»

خاطرات کورت‌والدهایم (دبیرکل سابق سازمان ملل‌متحد)

ترجمه : دکتر عبدالرحمن صدریه

(۵)

ریاست جلسه برعهده آیت‌الله بهشتی بود، که بعدها قربانی اقدامی تروریستی شد. او مردی بلندقد، ریشو و خوش‌چهره بود، که بر ملاقات کننده‌اش‌اثر برجا می گذاشت. در آغاز مذاکرات حتی به زبان آلمانی به من خوش‌آمد گفت ـ بهشتی مدتی درآلمان تحصیل کرده‌بود. دراشاره کوتاهی به برخوردهایی که من در این اثنا در تهران داشتم، بالحنی تاحدی پوزش‌طلبانه گفت که تظاهرات در واقع علیه من‌نبوده است، بلکه علیه ایالات متحده آمریکا بوده است.

پس از گزارش قطبزاده درباره گفتگوهای ما در روزهای گذشته، بهشتی هم همان حرفهائی راتکرار کرد که برای همه عادی شده بود و همان استدلالهای آشنا را بازگو کرد. او برایم شکی باقی نگذاشت که ما اگر همچنان آزادی گروگانها را خواستار باشیم فقط وقتمان را تلف کرده‌ایم. چون قبلا باید، بنابرگفته بهشتی، کمیسیون بین‌المللی بازرسی مورد نظر تشکیل گردد. بنابراین این‌همان تقاضائی بودکه قبلاقطبزاده عنوان کرده بود. حداکثرچیزی که‌در جریان‌مذاکرات ممکن است بدان دست یافت ـ ظاهرا بهشتی می خواست این را به من تفهیم کند ـ برقرار کردن‌ارتباط زمانی بین زمان تشکیل کمیسیون و آزادی گروگان-هاست. برایم روشترمی‌شد که شورای انقلاب به هیچوجه تصمیم ندارد، بامن جدی مذاکره کند، بلکه می خواهد خواسته خود را برمن تحمیل کند.

بهشتی هم اظهار نظر کرد که تاکنون سازمان ملل هرگز دربارهرفتار آمریکائی‌ها،درباره جهاول‌ثروت های ایران توسط آمریکائی‌ها، دربارهجنایات ساواک، و درباره دزدی ثروت ملی ایران توسط شاه، ابراز نارضائی نکرده است، اما حالا چون چند نفر آمریکائی توقیف شده‌اند، ناگهان افکار عمومی جهان رابرشورانده‌اند. درحالی که در واقع این سیاست ایالات متحده است که باید بالاخره مورد بررسی‌قرار گیرد، این هم از وظایف کمیسیونی است که باید تشکیل گردد. اگر من به ایران آمده‌ام تا اطلاعاتی درباره بدرفتاریهای شاه، ساواک و آمریکائی‌ها گردآورم، بازدید من می تواند مفید باشد. بهشتی اظهار نظر کرد که در چنین صورتی مفید خواهدبود که من در آمریکا، در سازمان ملل و برابر مطبوعات جهان استنباط خودم را بیان کنم. و درپایان هرگونه تردیدی را در مورد مسئول واقعی گروگان‌گیری برطرف ساخت : هرقدم هم گروگان‌گیری توسط دانشجویان ایرانی را دیگران بشدت محکوم کنند، در ایران این «وطن پرستان» از حمایت کامل تمامی مردم برخوردارند.

بهشتی کوشید تا براین نکته تاکید کند. او اطمینان داد که مسئله گروگانها را نمی توان مجزا از موضوع شکایتهای ایران مورد توجه‌قرار داد. این ایالات متحده است که بارفتارش در ایران بشدت از قوانین بین‌الملل تخطی کرده است. به‌هرحال باید استرداد شاه به دولت انقلابی جزئی از قرارداد احتمالی باشد. بحث درباره برنامه چهار قسمتی منکه در روز گذشته در اختیار وزیر امور خارجه گذاشته بودم، پذیرفته نشد. بنابراین مابه‌نقطه‌آغاز مذاکراتمان بازگشته بودیم. چون من می دانستم که کوچکترین امکانی وجود نداشت که آمریکائی‌ها تقاضاهای ایرانی‌ها را بپذیرند.

مذاکرات فقط توسط بهشتی، قطبزاده و من انجام شد. سایر اعضاء شورای انقلاب در بحث شرکت نکردند. من عمیقا نا امید شده بودم، اما کوشیدم احساسم را بروز ندهم. خطاب به بهشتی گفتم، من نظرات شورای انقلاب را به اطلاع شورای امنیت خواهم رساند، اما هیچ ارزشیابی شخصی‌ارائه نخواهم داد. این گفته به‌نحو مشهود موجب‌ناراضائی او شد. ظاهرا انتظار داشت که من پیشنهادات ایرانی‌ها را به عنوان پیشنهاد خودم به شورای‌امنیت ارائه دهم، یا لااقل آن را با تفسیری مثبت تایید کنم.

بالاخره با این سئوال که آیا می توانم با آیت‌الله خمینی ملاقاتی داشته باشم، به مذاکرات خاتمه دادم. بهشتی با لحنی خشن گفت «... نه شورای انقلاب و نه او شخصا برای انجام چنین خواسته‌ای اقتدار ندارد. وقتی ما از جا برخاستیم‌که برویم، خطاب به قطبزاده گفتیم‌که امیدواریم‌بازگشتمان سهلتر از آمدنمان باشد. او پاسخ داد «من همراهتان خواهم آمد».

لحظه‌ای بعد از ساختمان خارج شدیم. بار دیگر جمعیت در تاریکی بسوی ما هجوم‌آوردند. قطبزاده را از ما جدا کردند بالاخره دسته‌ای از پاسداران انقلاب در اطراف ما حلقه زدند و ما را به اتومبیل رساندند.

روز بعد تهران را ترک گفتیم درحالی که رفتار صاحبان قدرت خلاف انتظارمان بود و برخوردها ما را شدیدا تکان داده بود. وزیر امور خارجه آنقدر مودب بود که‌در فرودگاه برای بدرقه مابیاید. کاملا مشهود بود که او سردرگم است. ظاهرا رفتاری که تظاهرکنندگان، و همچنین شورای انقلاب با منکرده بودند، برایش ناراحت کننده بود.

در پرواز بازگشت به نیویورک، برداشتهایمان را از بازدید پایتخت ایران، بار دیگر بررسی کردیم. من شخصاهرگز تصور همنکرده بودمکه «باهواپیمائی پراز گروگان» به نیویورک بازخواهم گشت. سمروز اقامت ما در تهران همراه با ناراحتیهای فراوان حتی وحشت‌انگیز بود، اما درعین حال به من این فرصت را داد که شخصا از نظرات شورای انقلاب، یعنی صاحب واقعی قدرت در ایران آگاه شوم.

این موضوع دارای اهمیت فراوان بود که پیشنهاداتی را که من باوزیر امور خارجه سایروس ونس، آماده کرده بودیم بتفصیل با وزیر امورخارجه ایران (قطبزاده) درمیان‌بگذارم.اگرچه این پیشنهادها پذیرفته نشد، اما این نکته روشن گشت که رهبران سیاسی ایران شرط لازم برای آزادی گروگانها را تشکیل یک کمیسیون بازرسی بین‌المللی میدانند. در واقع نیز اطلاعاتی که من در تهران کسب کردم‌بود، نقطه آغازی برای حل بعدی مشکل شد. با آنکه کوششهای کمیسیون سازمان ملل که در پیامدمذاکرات من به تهران رفت بدون نتیجه ماند، اما اعضاء آن «الجزیره» عملی شد، در اختیار گذاشتند.

سفر من به تهران بی‌تردید پرحادثه‌ترین و پر اثرترین تجربه‌ای بود که‌من دردوران دبیرکلی‌سازمان ملل داشتم. این تجربه بوضوح به من حدود امکانات و عجزمقام دبیرکل را نشان داد. دبیرکل باتحمل وظیفه سنگین سیاسی و اخلاقی، باواقعیتی بسیار ساده مواجه است : او هیچ نیروی اجرائی‌دراختیار ندارد. تاثیرگذاری او فقط متکی به استعداد سیاسی اوست، اگر توفیق یابد که این استعداد را به‌کارگیرد، تمامی کوششهای او، و تمامی اصول منشور ملل و تمامی اصول پذیرفته شده در قوانین بین‌الملل فقط زمانی ارزش دارند که کشورهای عضو آنها رامحترم بشمارند.

خط ارتباطی اطلاعات با مردم

۳۱۱۲۱۰

۲۴ ساعت پذیرای تجزیه‌وتحلیلات

احقاق حق شود

درخیابان پاسداران ـ بوستان هشتم ـ مجتمع مسکونی ۱۲دستگاهی واقع است که بدون اطلاع ورضایت‌صاحبان آپارتمان‌ها پارکینگ ساختمان را عده‌ای متصرف شده‌اند وآنرا مبدل به سوپر مارکت و آژانس کرده‌اند .

ازشهرداری منطقه تقاضا دارد دراین موردرسیدگی لازم به عمل آورند واز جانب ساکنان مجتمع احقاق حق کنند .

از طرف ساکنان مجتمع

همزمانی امتحان نهائی و کنکور

برگزاری کنکور قبل‌از برگزاری امتحانات نهائی موجب اغتشاش فکری دانش آموزان دبیرستانی می‌شود زیرا ازیک طرف آنان باید خودرا آماده امتحان کنند، از طرف دیگر فرصتی برای مطالعه جهت شرکت در کنکور نخواهند داشت.ازوزارت فرهنگ وآموزش عالی استدعا دارد این موضوع را مورد رسیدگی وبررسی قرار دهند درصورت امکان تجدیدنظر به‌عمل آورند .

لنگرود ـ پورعلی

مسئول تهیه گوشت کیست؟

چندی قبل دربرنامه «سیمای اقتصاد ما» که به امر بررسی وضعیت دام وموضوع گوشت اختصاص یافته‌بود، مدیر عامل سازمان گوشت کشور درمصاحبه خود اعلام داشت «طبق اساسنامه سازمان، وظیفه سازمان گوشت تنظیم امور وبازار گوشت کشور است» حال سئوال این است که: ارگان یا سازمان مسئول درامر «تهیه گوشت» درکشور کیست ؟

«یک خواننده اطلاعات»

چرا از تضییع حق ما جلوگیری نمی‌شود؟

عده‌ای از آموزگاران ودبیران که درفاصله سال‌های ۵۰ تا۲۲ بهمن ۵۷ چند سال سابقه خدمت اداری دارند، اینک که اصلاحیه طبقه‌بندی مشاغل معلمان درحال‌اجرا می‌باشد دچار تضییع حق شده‌اند وآن چند سال خدمت اداریشان منظور نمی‌شود. درحالی‌که خدمت فرهنگی‌چه درمدرسه چه در اداره آموزش وپرورش یکیست، ضمنا نقل وانتقال‌هم به‌دستور مافوق انجام گرفته است،مسئولان امر چرا جلو این تضییع حق واضح‌را نمی‌گیرند؟

یک معلم

نتایج اعلام شود

از وزارت فرهنگ و آموزش عالی می‌خواهیم نتایج رشته‌های غیرمتمرکز ستاره‌دار را اعلام نمایند تاداوطلبان هرچه زودتر مشغول تحصیل شوند وونقشان به‌هدرنرود.

محمد رضا تفکری

چرابه‌همه کارمندان روغن ندادند؟

دولت به عنوان کمکی جزئی برای کارمندان ۲کیلو روغن نباتی ازقرار کیلوئی ۲۷ تومان درنظر گرفت ، اما معلوم نیست چرا فقط به کارمندانی که دفترچه شرکت تعاونی اداره‌شان را داشتند روغن تحویل شد پس‌تکلیف کارمندانی که عضو تعاونی فروشگاه‌های خود نیستند چه می‌شود ؟

بابلی

ازسوی مرکز آمار ایران

نتایج بررسی شاخص نابرابری توزیع درآمد در استانهای کشور منتشر شد

به گزارش دفتر روابط عمومی مرکز آمارایران برپایه بررسی شاخصهای «برابری توزیع در امددر استانهای کشور در سالهای ۱۳۵٦، ۱۳٦۲ و۱۳٦۳ که توسط مرکز آمار ایران بعمل آمده است، توزیع درآمد در سال ۱۳٦۳ در استانهای کشور بجزاستانهای چهار محال وبختیاری ولرستان نسبت به سال ۱۳۵٦ متعادلتر است. اگرچه درسال۱۳٦۲ دراستان کهکیلویه و بویراحمد از میزان نابرابری توزیع درآمد نسبت به سال ۱۳۵٦ کاسته شده ولی در سال ۱۳٦۳ میزان نابرابری توزیع درآمد تقریبا مساوی سال ۱۳۵٦ است.

حداکثر شکاف درآمدی بین برابری کامل‌توزیع درآمد وتوزیع واقعی آن نمایانگر آن است که‌استان باختران دردو سال ۱۳٦۲ و ۱۳٦۳ کمترین میزان‌این شاخص را دارا بوده است ودر مقابل ،در این سالها بترتیب استان یزدو استان سیستان وبلوچستان‌بیشترین شکاف درآمدی رادارا بوده‌اند.

بررسی سهم چهل درصد خانوارهای کم درامددر سالهای ۱۳٦۲ و ۱۳٦۳ گویای آن است که استان باختران دارای بیشترین واستانهای یزد وسیستان و بلوچستان بترتیب دارای کمترین مقدار در این‌سالها بین استانهای کشور می‌باشند.

سهم چهل درصد خانوارهای بادرآمد متوسط‌در استان باختران در سالهای ۱۳٦۲ و ۱۳٦۳ بالاترین و در استانهای مرکزی وسیستان وبلوچستان دراین‌سالها کمترین آن بوده است.

کمترین سهم بیست درصد خانوارهای بادرآمد بالا در سالهای ۱۳٦۲ و ۱۳٦۳ در استان باختران و بیشترین آن در این سالها بترتیب در استانهای یزد و سیستان وبلوچستان می‌باشد.

همین بررسی نشان میدهد که در سالهای ۱۳٦۲ و ۱۳٦۳ سهم ده درصد ثروتمندترین خانوارهای استان یزد بترتیب باپیش از ۴۹و ٤٦ برابر سهم ده درصد فقیرترین خانوارهای استان، بالاترین آن در استانهای کشور بوده است وکمترین مقدار این نسبت در استان باختران در سالهای فوق حدود ۱۰و ۱۲ برابر می‌باشد.

همچنین نسبت متوسط درآمد خانوارهائی که بیش از متوسط درآمد استان درآمد داشته‌اند (گروههای بالای درآمدی) در استان باختران درسالهای ۱۳٦۲ و ۱۳٦۳ بترتیب با ۲٫۷٤ و ۲٫۸۱ برابر متوسط درآمد خانوارهائی که کمتر از متوسط در آمد استان درآمد داشته‌اند (گروههای پائین درآمدی) کمترین آن‌میان استانهای کشور بوده وبیشترین مقدار این نسبت در این سالها بترتیب در استانهای یزدوسیستان‌وبلوچستان برابر ٤٫٦۰ و ٤٫۷٦ بوده است.

مجلس لایحه بازنشستگی و بازخرید خدمت ...

بقیه از صفحه ۸

ـ وی در پایان متذکر شد که با تصویب‌این‌لایحه اغلب، تصفیه حسابهای شخصی اعمال خواهد شد.

ـ آقای هراتی اولین موافق بود که گفت: برای معلم عنوان انسان‌ساز جامعه درنظر گرفته شده است بنابر این بیشترین حساسیتها را مجلس درزمینه‌گزینش و انتخاب معلم باید بخرج دهد.

ـ وی سپس در رابطه با گزینش معلم در زمان طاغوت گفت: در زمان طاغوت هرکس از هرجا رانده و مانده بود در آخرین مرحله کنار سفره آموزش و پرورش می‌نشست و متاسفانه افرادی راه پیداکردندکه نه توانایی معلمی و نه عشق به معلمی داشتند و تنها برای سیر کردن شکمشان این شغل شریف راپذیرفتند.

ـ وی سپس با ذکر اهمیت شغل معلمی گفت : زحمتکش‌ترین و شریف‌ترین طبقات، طبقه معلم هست‌که کار ساختن مغزها و اندیشه‌های نسل آینده‌سازمملکت را عهده‌دار گردیده‌اند. بنابر این اگر معلم‌انحرافی‌داشته باشد این انحراف به دانش‌آموز منتقل می‌شود، بدون اینکه ردپایی از خود بجای گذارد.

آقای هراتی آنگاه در پاسخ این انتقاد که «این لایحه موجب بیکاری افراد می‌شود» گفت: در لایحه پیش‌بینی شده که اگر فردی توانایی کار معلمی راندارد در کادر اداری برود و آنهایی که ۲۰ سال‌سابقه‌خدمت دارند بازنشسته می‌شوند و افرادی که سابقه‌خدمتشان کمتر است بازخرید شده و می‌توانددرتعاونیهایکسری فعالیتهای اجتماعی و سازنده را داشته باشند. درضمن در این شورا یک نفر تصمیم گیرنده نیست بلکه ۵ نفر هستند و امضاء کننده نهایی آن وزیر می‌باشد.بنابراین جلوی خط بازپها گرفته خواهد شد.

ـ وی در پایان با اشاره به ایراد برخی مخالفین در خصوص از بین رفتن امنیت شغلی گفت: این لایحه فقط یکسال اجرا خواهد شد و در طول این‌مدت‌آنهایی که شناسایی شده‌اند شامل موارد لایحه می‌شوند.

دیگر مخالف کلیات لایحه آقای شیبانی بود که گفت: من خدمت در آموزش و پرورش را به عنوان جاروکش، به رئیس جمهور شدن بزرگترین کشور ترجیح می‌دهم. ولی باید گفت که امام بعد از انقلاب تمام کسانی را که مرتکب جنحه و جنایت نشده‌اند،عفو کرده است و شما حق ندارید هیچیک را مجازات‌کنید. اگر تخلف کرده‌اند قانون برای مجازات آنها داریم.

ـ وی افزود: در این هیات پنج نفری که تصمیم گیرنده هستند همه‌شان را مدیر کل‌استان‌انتخاب میکند. این همشد تصمیم‌گیری؟

ـ وی سپس پیشنهاد کرد: از آموزش وپرورش بخواهید ابتدا معادل این افرادی که می‌خواهید بیرون کنید، تعیین کنید بعد تصفیه را انجام دهید. بنابر این لایحه هنگامی قابل اجراست که معلم خوب به اندازه کافی تربیت کنید. وقتی به دانش‌آموز می‌گویند بیانماز جماعت بعد برو سخنرانی گوش‌کن و بعد به سرکلاس برو به‌طوریکه وقت برای صرف ناهار ندارد، او ازدین برمی‌گردد. پس اول باید معلم خوب تربیت کرد.

ـ موافق بعدی آقای غلامرضا فدایی بود که‌چنین استدلال کرد: کلاس با سایر جاها فرق‌دارد.ضعف‌کاری و ضعف فکری مناسب شان معلم نیست بنابر این مابرای اجرای لایحه، مدت محدودی گذاشتیم و برای مطرح نشدن خط بازپها فقط مسائل اعتقادی و اخلاقی را گنجانده‌ایم.

ـ وی سپس در مورد اهمیت گزینش در آموزش و پرورش گفت: ما نمی‌توانیم معلمی را بدون گزینش سرکلاس بیاوریم ولی گزینش نسبت به افراد قبلی‌نمی-تواند کاری انجام دهد. کسی را که توبه می‌کند درکار آموزش نباید وارد کرد بلکه در کار دیگری از او می-توان استفاده نمود.

ـ آقای حسینعلی رحمانی دیگر مخالف‌کلیات‌لایحه بود که چنین توضیح داد: بعد از پاکسازیهاوبازسازیها و بعد از قانون بازسازی و تمدید آن، این لایحه‌مطرح شده است. مانباید به‌خاطر یک یا دو نفر حربه‌ای به دست آموزش و پرورش بدهیم. هیچ وزارتخانه‌ای‌نباید کشور را قبضه کند بلکه در حد وظایف خود باید کار را انجام دهد. ما باید به‌فکرقانون بازسازی‌باشیم‌نه‌اینکه وزارتخانه به وزارتخانه لایحه بدهیم. بنابر این قانون باید حاکم باشد نه‌شخص و نه وزارتخانه، تا بتوانیم وزارتخانه را طبق قانون زیر سئوال ببریم.

ـ وی سپس در مورد دیگر اشکالات لایحه گفت: حکم این هیات قطعی است و تجدید نظری‌هم برآن در نظر گرفته نشده است. در این صورت دیوان عدالت اداری‌هم یعنی هیچ. وقتی شما عرض و آبروی مردم‌را بردید دیگر تامین شغلی معنا ندارد، با این لایحه، هم بیکاری درست می‌شود و هم ناراضی تراشی صورت می‌گیرد. وجه حزب‌اللهی‌هایی که به بهانه‌های مختلف کنار زده می‌شوند.

ـ وی افزود: وقتی شما اصرار دارید که مدیرکل‌ها همچنان در پستها بمانند و به شکایات معلمانتان رسیدگی نمی‌کنید!. چنین وضعی می‌خواهید مقررات مردم‌راتغییردهید؟ چطورشد آموزش‌وپرورش تافته جدابافته‌ای شد که با آوردن چنین لایحه‌ای وقت مجلس را می‌گیرد. از یکطرف گزینش و قانون تخلفات اداری واز طرف دیگر آمدن این لایحه، تداخل در قوانین را پیش می‌آورد. در ضمن ضابطه‌ای هم در لایحه وجود ندارد و دولت نیز راضی نیست، اگر چه وزیر آموزش‌وپرورش ازآن دفاع کند.

ـ در ادامه جلسه به ریاست حجت‌الاسلام محمد یزدی ،آقای بهرامی به عنوان موافق‌بعدی کلیات‌لایحه صحبت کرد و گفت: این لایحه خیلی رقیق است و مجلس باید تحولی در نظام آموزشی بدهد. چرا که بعضی از معلمین هستند که در کار آموزش‌و پرورش نانوان می‌باشند. بنابراین رای‌دادن به‌این لایحه‌اصلاح کادر آموزشی و جامعه را دربردارد و مفید است.

ـ مخالف دیگر کلیات لایحه آقای زواره‌ای بود که گفت: من ۱٤ سال در نقاط محروم معلم بودم وفکر نمی‌کنم کسی در مجلس باشد که با پاکشدن محیط آموزشی مخالفتی داشته باشد. ولی سئوال‌اینست که چرا باوجود قوانینی ، بازآقایان به مشکلاتی‌برخورد می‌کنند که مجبور به آوردن چنین لایحه‌ای می‌شوند؟ اشکال در کجاست؟ اشکال در دیوان عدالت اداری است یا مدیریت و سبک اداره وزارتخانه؟

ـ وی افزود: در تصفیه‌ها بایدضابطه حاکم‌باشد و این لایحه خلاف اصل ۸۵ قانون اساسی است. بنابراین باید ضعفها مشخص شود که چه کسانی را می‌توان از آموزش‌و پرورش کنار گذاشت.

ـ وی در پایان خواستار تجدیدنظر در مدیریتها شد.

آنگاه آقای احمدی در موافقت باالایحه صحبت کردو گفت: مخالفین با اصل لایحه مخالفت‌نکردند بلکه مخالفت در نحوه اجرای لایحه بوده است.

وی افزود: اگر قانون یک بادو درصد بداجرا شود نباید ۹۰درصد ارزش یک قانون رانادیده بگیریم. اگر می‌خواهیم‌پیام انقلاب رادرجامعه به اثبات‌برسانیم حتما باید با تفکر انقلابی به لایحه نگاه کنیم. یعنی کسی که نمی‌تواند تعلیم بدهد و کسی که فکرالتقاطی و انحرافی دارد و با قوانین گذشته نتوانسته‌اند این فرد را کنار بگذارند، چه کار باید کرد؟

ـوی سپس گفت: دیوان عدالت اداری به چیزی رای می‌دهد که اثبات شده باشددر حالیکه خیلی‌چیزها هست که‌روشن می‌باشند ولی دلیل‌اثباتی ندارند. وقتی عملی خلاف انقلاب و پیام شهدا روی می‌دهد احتیاج به قانون داریم تا او را تصفیه کنیم. و این کار نیز به واسطه اعتماد به مسئولین صورت می‌گیرد.

در این هنگام با اعلام تنفس ، سخنان آخرین موافق و مخالف به پس‌از زمان تنفس موکول شد که با شروع‌مجدد جلسه، آقای موحدی ساوجی‌به عنوان آخرین مخالف لایحه چنین صحبت کرد:

در این لایحه هیات پنج‌نفره، خودشان‌در کارآموزش‌و پرورش هستند که ذیربط بوده و یکطرف قضیه می - باشند. در ضمن‌قید ۵رادرصد لزومی ندارد.اگروا قعا بازسازی لازم است چه ۵ر۰درصد و چه ۵درصد، باید صورت گیرد.

ـ وی سپس در خصوص دیگر ایرادات واردبر لایحه گفت: مسائل را باید روی ضابطه بررسی کرد. درکدام معیارها مشخص شده که‌ارائه آموزش مطلوب چیست؟ یاآموزش‌منطق باارزش‌های انقلاب یعنی چه؟ بنابراین باید حدودوثغور لایحه را مشخص نمود دیگر اینکه بارمالی داشتن برای مملکت خودش عیب هست. با بازخرید کردن آنها، می‌خواهید با کدام‌اعتبار پول به این اشخاص بدهید؟ لذا دوکمیسیون فرعی کار و برنامه و بودجه این لایحه را رد کرده‌اند.

ـ موافق آخر لایحه ، آقای پورسالاری بود که گفت: معلم امین و پدری است که نقش سازنده‌ای‌دارد. در هیاتی که در لایحه تعیین‌شده استبا امضای وزیر رعایت این مسئله خواهد شد تا مبادا تصفیه‌ها خطی شود.

ـ وی در پایان گفت: موارد این لایحه معلوم و روشن است و مجلس می‌تواند در هر موردی که اشتباهی صورت گیرد از مسئول مربوطه‌سئوال کند .

ـ سپس آقای دهقان مخبر کمیسیون آموزش‌وپرورش در پاسخ به اظهارات مخالفین و دفاع از لایحه گفت :مقصود این لایحه همان است که امام امت فرمودند : معلم هاباید عامل به واجبات و تارک محرمات‌باشند یعنی در حدعدالت.

ـ وی افزود : روح این لایحه شامل آندسته از کارکنان کادر آموزشی است که پس از طی دوره های آموزشی قادر به ارائه کار مطلوب نباشند و توانائی ادامه کار در ادارات را نیز ندارند .

ـ وی در رابطه با ضرورت آوردن این لایحه گفت: از نظر شورای نگهبان کسی که در رشته آموزشی‌استخدام شده نمی‌تواند وارد کادر اداری شود . شما فقط این اجازه انتقال را به وزارت آموزش و پرورش بدهید . حتی قید بازنشستگی و بازخرید را نیز حذف کنید .

ـ وی سپس گفت : من قول می‌دهم که در شور دوم قیود لایحه را اضافه کنیم و ضابطه ها مشخص شود . حتی می‌توان دو نفر حقوقدان را هم به کمیسیون دعوت کرد . بنابراین اگر میخواهید احتیاط شود می‌توان صافی های زیادی را در کمیسیون گذارد و قید بازنشستگی وبازخریدرا برداشت و همین مقدار که بتوان افرادی را که به دردکلاس-داری نمی‌خورند دفتردار کرد کافیست .

در پی سخنان آقای دهقان وزیر آموزش و پرورش در دفاع از لایحه اظهار داشت :

آنچه که باعث شده‌است وزارت آموزش و پرورش و کمیسیون آموزش و پرورش این لایحه را تدوین کنند، بیشتر از همه مشکل کسانی است که دیوان عدالت اداری‌آنها را برگردانده و خودشان هم مقرو معترفند که ماباماهیت‌کار این افراد کاری نداشتیم فقط چون مجلس محترم تصویب‌کرد کسی که پس از ۷ر۷و۵۹ بازسازی شده و بیرونش کرده‌اند این باید برگردد ، میگویند مابه این اکتفا می‌کنیم .

ـ وی افزود : قریب یک ماه‌پیش که بنده خدمت‌آیت‌الله موسوی اردبیلی بودم ،فرمودند من تشخیص می‌دهم مشکل شما چیست ولی قانون میخواهد .

ـ وی افزود : در اردوگاه منظریه ۴۰۰ نفر روسای آموزش و پرورش شهرها خدمت جناب آقای هاشمی رفسنجانی گفتند که برگشت این آدم هایی که بقین داریم‌الان هم افکار غیراسلامی دارند و آن را ترویج می‌کنند ما رانج می‌دهد ،بنابراین بازگرداندن اینها جزاینکه تمام کسانی که با ارزش های انقلاب اسلامی آشکار و نهان مخالفت میکردند تجری پیدا کنند چیزی نخواهد بود .

ـ وی آنگاه در جواب اظهار نظر های نمایندگان

باتلاش ماموران پلیس‌راه نوکنده (بندرگز)

۶۱ بسته هروئین از جا سازی یك دستگاه اتومبیل بدست آمد

رامیان- خبرنگار اطلاعات: توسط ماموران پلیس راه ژاندارمری نوکنده (بندرگز) از جاسازی یك اتومبیل سواری ۶۱ بسته هروئین کشف شد.

فرمانده پلیس راه ژاندارمری ناحیه مازندران ضمن اعلام این خبر افزود: این مقدار هروئین در بازرسی ازاتومبیل پیوك سواری شماره ۴۲۱۱۱ شیراز- ۱۱ به رانندگی مسعود حقیرست که در داخل اتومبیل بطرز ماهرانه‌ای جاسازی شده بود بدست آمد.

متهم باپرونده تنظیمی به‌همراه مواد مکشوفه تحویل مقامات قضائی شد.

زن ۳۸ ساله‌ای به اتهام سرقت از چند جواهر فروشی دستگیر شد

سرویس حوادث: زن چندین فقره سرقت‌اعتراف ۳۸ ساله‌ای که به جواهر کرد وبرای تحقیقات بیشتر فروشی های تهران دستبرد تحویل اداره آگاهی مرکز مؤثر به دام ماموربن شد. تلانتری ۱۷ تهران افتاد.

دربی شکایات متعدد جواهر فروشی های منطقه جوادیه تهران مبنی براینکه زنی به فروشگاه های آنان دستبرد میزند ، ماموربن کلانتری تلاش گسترده‌ای برای شناسائی این‌زن آغاز کردند وبانشانیهائی که بدست آمده بود ماموربن تجسس چند جواهر فروشی را زیر نظر گرفتند تااینکه روزگذشته زن ۳۸ ساله‌ای به نام پری که در یك جواهر فروشی با حیله و تزویر قصد ربودن یك قطعه طلا راداشت دستگیر کردند. در بازرسی از کیف این سارق دورشته گردنبند طلای مسروقه بدست آمد. دربازجوئی - های انجام شده پری به

دستگیری فروشنده جواهرات بدلی

روابط عمومی شهربانی در تماسی باخبرنگارما اعلام کرد: کلاهبرداری به نام عباس که افراد ساده لوح را شناسائی و انگشتر ، گل سینه و.... معمولی‌را به عنوان‌جواهروطلابه‌قیمت‌ارزان به آنها می‌فروخت وسپس متواری می‌شد چندروز قبل‌بدام ماموربن تجسس کلانتری ۱۷ تهران افتاد و به دهها فقره فروش طلا و جواهر قلابی اعتراف کرد، وتحقیقات از وی هنوز ادامه دارد.

۶۹ قطعه برلیان که‌در بدن یک راننده‌جاسازی شده‌بوددرمرز بازرگان کشف‌شد

مسافری که ۶ عدد سکه طلا در داخل «کتلت» جاسازی کرده بود، هنگام خروج از مرز به‌دام افتاد

روابط عمومی گمرک ایران اعلام کرد ماموربن‌و ارزیابان گمرک بازرگان باتلاش بی‌وقفه و شبانه‌روزی خود در مقابله باخروج ثروت های‌این مملکت‌و ورود گلای قاچاق توسط شبکه قاچاقچیان بین‌المللی، درچند روز گذشته مقداری گلای قاچاق به شرح زیر کشف کردند و مرتکبین را تحت پیگرد قانونی قرار دادند.

۱- در مورخه ۱۴ر۱۰ر۶۴ از راننده یک‌دستگاه اتوبوس خروجی تعداد ۶۹ قطعه برلیان که در بدن خود جاسازی کرده بود کشف گردید.

۲- در مورخه ۱۵ر۱۰ر۶۴ ازیک‌دستگاه اتوبوس ورودی تعداد ۱۴۰۰ عدد ساعت مچی مردانه بامارک سیکو۵، که در سقف اتوبوس به طرز ماهرانه‌ای‌جا- سازی شده بود کشف گردید.

۳- همچنین در همان تاریخ از یک‌دستگاه کامیون ترک خروجی تعداد ۴۱۹ قلم لوازم یدکی کامیون‌کشف شد.

۴- ضمنا در همان روز از یک دستگاه اتوبوس ورودی ترکیه تعداد ۱۳۳۴ عدد رنگمو و ۴۹۹ عدد لوازم برفپاککن اتوبوس که در کانال هوا جاسازی شده بود کشف شد.

۵- در تاریخ ۱۶ر۱۰ر۶۴ از مسافری که قصد خروج از کشور را داشت تعداد ۶سکه بهار آزادی که در لای کتلت جاسازی نموده بود کشف گردید.

سارقینی که پس از بستن دست وپای صاحبخانه اموال وی را دزدیده بودند ، بدام افتادند

سرویس حوادث: دو سارق جوان که بابستن دست،پاودهان صاحبخانه میلیونها ریال اموال منزلی‌را به سرقت برده بودند بایی‌گیری ماموزین تجسس کلانتری ۴ تهران بدام افتادند.

گزارش روابط عمومی شهربانی دراین رابطه حاکیست: چند روز قبل دو جوان به اسامی اسماعیل (۲۶ ساله) معروف به میمانك ومحمد (۲۵ ساله) وارد منزلی در خیابان سهروردی شدند و بابستن دست،پا، دهان صاحبخانه وتهدید وی کلیه طلاهاوجواهرات و مقداری زیادی لوازم گرانقیمت منزل را به سرقت بردند ومتواری شدند. صاحبخانه بعد از مدتی با تلاش بسیار توانست دهان خود رابکشایدوازهمسایگان کمك بطلبد.باشنیدن فریادهای استمداد صاحبخانه همسایگان و ماموزین کلانتری ۴ تهران خود را به این منزل رضاندند و بعد از باز کردن دستوپای صاحبخانه از سوی‌ماموزین مربوطه‌تحقیقات گسترده‌ای را در این زمینه آغاز گردید. قااینکه دو جوان مورد سوء ظن قرار گرفتند وبه کلانتری هدایت شدند. ایندو نفر در بازجوئی های اولیه منکر سرقت‌شدندولی پس از ارائه دلایل و مدارك کافی توسط ماموزین ، اعتراف به سرقت کردند. ودر مراحل‌بعدی کلیه اموال مسروقه از قبیل :طلاها، جواهرات ویدئو، لوازم‌صوتی وسایر لوازم گرانقیمت از منازل سارقین بدست‌آمد. سارقین به همراه پرونده تنظیمی برای پی‌گیری‌بیشتر تحویل اداره آگاهی شدند.

برخورد تانکر با پیکان ۲ کشته بر جا گذاشت

دیلم- خبرنگار اطلاعات: در یك حادثه رانندگی در جاده کناوه - دیلم دو نفرجان خود را از دست دادند.حادثه براثر تصادف تانکر شماره ۱۱۲۸۵ یاسوج -۹۲ متعلق به‌شرکت بوتان‌گازبه رانندگی عبدالحسین محمدی در ۹ کیلومتری دیلم باپیکان شماره ۳۵۷۵۴ آبادان ۱۱ روی داد. دراین حادثه‌دو نفر ازسرنشینان پیکان به نامهای سید موسی وسید غلامعلی موسوی اهل شیرازجان خود را از دست دادند. جریان این حادثه از سوی‌دولت جدید هند به رهبری «راجیو گاندی» مواجه شد که فضای مساعدی را ایجاد کرد و دور جدیدی به ویژه در زمینه‌هایی که می‌توان در موردانها به توافق رسید، آغاز شده است و تاکنون پیشرفت خوبی داشته‌ایم و به ایجاد روابط بهتر با هند امیدوار هستیم. در آینده نزدیك روزی فرا می‌رسد که بتوانیم تجاوز علیه یکدیگر را محکوم و سرانجام یك پیمان عدم جنك را امضاء کنیم.

رئیس جمهوری پاکستان در پاسخ به این سئوال که با ادامه توسعه‌طلبی و جنك‌افروزی اسرائیل آیا فکر نمی کنید زمان یك جهاد اسلامی علیه این رژیم‌و همچنین آزادی مسجدالاقصی و سرزمینهای اسلامی اشغال شده‌و حمایت عملی از مردم فلسطین فرا رسیده باشد، اظهار داشت: پاکستان تنها کشوری است والبته شاید کشورهای دیگر نیز باشند، اما من‌در باره پاکستان می دانم که همواره از آرمان فلسطین پشتیبانی کرده است و حتی قبل‌از تاسیس پاکستان ، قائداعظم رهبر استقلال پاکستان،محمدعلی جناح‌اولین سخنگویی بود که به حمایت ازفلسطینی‌ها سخن‌گفت.

در آن زمان اگرچه فلسطین یا اسرائیل به‌وجود نیامده بود، اما فلسطینی‌ها با مجابعی مواجه بودندکه مال دیگر باآن روبرو نشده بودند و پاکستان امروز نیز این سیاست را ادامه می‌دهد. ما خواهان توافق بین اعراب‌و اسرائیل براین اساس که اسرائیل باید سرزمین های اشغالی را تخلیه نماید و وطن‌فلسطینیها را بازگرداند و نیز باتوجه به قطعنامه های سازمان‌ملل که به فلسطینیها حق‌تعیین سرنوشت داده است، به‌نظر ما برای جهاد ،همه مسلمانان باید براساس اوضاع موجود عاقلانه عمل کرده و متحد شوند. ماچند نوع جهاد داریم: جهاد باقلم ، شمشیر ، خرد ، فکر و یا هرچیز دیگر.

معنی جهاد این نیست که شمشیر به‌دست گرفته‌و به دنبال کشتن مردم برویم و بگوییم مجاهد هستیم. چون نیرو های مخالف اسلام بسیار فراوانند. لذا من و شما همچنان در حال جهاد هستیم. پیروی از اسلام و ایجاد اتحادمیان مسلمین جهان‌بزرگترین جهاداست. امیدوارم خداوند متعال مارا متحد ساخته و در راه پیروی‌از دو اصل اسلام یعنی: کمك به یکدیگر و همزیستی ، همچون اعضای خوب امت اسلام، یاری دهد. در پایان اجازه دهید از صمیم‌قلب به خاطرفرصت بزرگی که برای شما از مردم برادر ایران به من دادید، تشکر کنم و از طرف خود و مردم پاکستان خوشبختی و موفقیت مردم ایران را از خداوند متعال خواستارم و امیدوارم مردم ایران که با روحیه اسلامی تلاش می‌کنند، در رسیدن‌به اهدافشان موفق‌شوند و موفقیت هرچه بیشتر آنها را در پیشبرد اهداف انقلاب اسلامی آرزومندم. ما باید باهم به عنوان عضو امت اسلامی بتوانیم برای صلح و خوشبختی در جهان و زندگی بهتر تلاش کنیم. به امید دیدار آقای خامنه‌ای رئیس جمهور ایران در پاکستان.

نگرشی به «حجاب» از پنجره زیبایی

بقیه از صفحه ۶

به آنجایی که باید باشی. او الان تنها در وجود تو است. چگونه می‌توانی به‌او دست‌یابی؟ توئی که هنوز به اجتماع های آرمانی و ایده‌آلی نرسیده‌ای، هرچند که جامعه اسلامی، قدمی است در این راه، و روزنه‌ای است به این باغ .

حجاب‌ها ، هزار حجاب ، اندر حجاب هرلحظه به روی او کشیده می‌شود و او را در تنهایی و غربت خودش به اعمال زندان حجابها فرو می‌برد .

چگونه می‌شود به‌او نزدیک شد؟ چگونه می‌توان به خودت نزدیک شوی؟ با خودت دوست شوی؟ در جامعه، درخیابان، درمحل کار، درمغازه و پارچه‌فروشی و بازارهای خرید همه‌چیز تو را گول می‌زند. دست تو را می‌گیرد و به سوی خودش می‌کشد. قضاوت عابری درباره زیبائی تو ، ازدواج با مردی برای زیبایی تو - تحسین جوانی در مورد جمال تو ، غبطه و احترام همکاری راجع به شخصیت یا محبوبیت تو ، و همه تو را فریب می‌دهد و فاصله‌ات راباآن موجود زیبای درونیت زیادتر می‌کند، اما تو ، هیچ یک از اینها نیستی، تو کس دیگری هستی که در درون تو استغاثه می‌کند ، تو را به یاری و دوستی می‌طلبد... اجتماع - تو را از خودت دور و بیگانه کرده است .

مقوله بیگانگی و از خودبیگانگی در قرن بیستم یک تزی است در روان‌شناسی و جامعه شناسی ، مارکسیست‌ها معتقدند که کار تولیدی و کار اقتصادی که برای سرمایه‌داران و استثمارگران انجام بگیرد ، خواه ناخواه انسان را از خود بیگانه می‌کند و اورا از هویت خودش به غربت فرو می‌برد.

اگزیستانسیالیست‌ها هم در مورد از خودبیگانگی نظری دارند، آنها معتقدند که در جهانی که لش و بی‌شعور است، یک موجود با شعور وجود دارد و او انسان است. انسان در این جهان بیگانه است. غریب است، تنها است. خودش رابا کسی دمساز نمی‌بیند. انسان در جامعه هم تنها است، چرا که جامعه با قراردادهای اجتماعی خودش با طبیعت او بیگانه است.

اصولا جامعه و قرارداد اجتماعی و تضاد آن با طبیعت انسان یک بحث مفصل در تاریخ اندیشه‌های سیاسی است. شاید از چندصدسال قبل از میلاد ، این بحث ابتدا در چین و هند و سپس یونان باستان وجود داشته است.

بدین مضمون که آیا قرارداد های اجتماعی که ساخته دست پادشاهان و متفکران است ، با طبیعت انسان ناسازگار نیست؟ آیا بهتر نیست انسان را به حال خود رها کنیم یا قوانینی از نوعی دیگر برایش بوجود آوریم؟ این مضمون به‌گونه‌ای عمیق‌تر دراسلام هم مطرح بوده است :

بشنو از نی چون حکایت می‌کند
از جدایی‌ها شکایت می‌کند

انسان تا به ابداء ، تا به نیستان وجود واصل نشود، تا به حقیقت متصل برتر از هستی «خدا» نرسد، غریب و تنهاست... جامعه هم تا به اوج ایده‌آلی خود نرسیده، غربت‌زا و غربت‌افزاست . وقتی هم به اوج رسید ، بگو نه‌ای دیگر دغدغه می‌آفریند...

اما به هرحال تو که از وجود زیبای خودت غریبه‌ای و روابط و ارزش‌ها و قضاوت های اجتماعی، تو را فریب داده است، چگونه می‌خواهی از آن غربت اصلی رها شوی و به آن زیبای حقیقی برسی... نخستین قدم را از خودت شروع کن، زیبایی حجاب در این لحظه و بدین مضمون است. تو با دربرکردن آن ، فردیت و شخصیت دروغینت را که زاده قضاوت‌هاست، زاده قضاوت های اجتماعی است، زاده روابط اجتماعی است، ترک می‌گویی. زشتی و زیبائی ظاهری خود را ترک می‌کنی. الان، هیچ تو کس نیستی و یک کارگر و یک معلم یا پزشک یا دانشجو... نه، الان هر که تو را می‌بیند نمی‌تواند ارجی ظاهری برایت قائل باشد. تو به‌این مضمون از قضاوت‌ها، احترام‌ها، بی‌احترامی‌ها رها شده‌ای ، به ظاهر کسی نیستی، اما آماده شده‌ای که کس حقیقی باشی... آماده شده‌ای که قطره‌ای از اقیانوس حقیقی زیبایی را دریابی و کسی جه می‌داند شاید روزی به اقیانوس هم متصل شوی. ازدست دادن فردیت دروغین ، مقدمه‌ایست ، برای خلوت ، و سپس یافتن و اخت و دوست شدن با آن شخصیت حقیقی که در وجود تو پنهان است و بدین لحاظ حجاب زیباست که تو را به زیبائی حقیقی نهفته در اعمال وجودت متصل می‌کند واز آنجا تا خدا... و هر آن لباس دیگری که تو را شخصیتی کاذب و قضاوتی بی‌ریشه ببخشد. حجاب زیبایی نوست، خواه پیراهنی باشد یا لوازم آرایشی ، یا شغلی و مقام و موقعیتی.

از سوی دیگر... بیشتر از چهارصد سال است که غرب با سرچشمه گرفتن از اندیشه های یونانی به زنان تحمیل کرده است، که زیبائی جسم یعنی خوبی، اگر زیبا باشی شوهرخوبی، مقام خوبی ، منزلت و جایگاه خوبی بدست می‌آوری....

«ونوس» الهه عشق و زیبایی... زن بدکاره حسود و عقده‌ای بود ، مورد پرستش مردم در قرن بیستم ، میلیونها زن برای اینکه به شکل ونوس پوسیده ۲۵۰۰۰ سال پیش و ونوس های قرن بیستم باشند ، چه رنجها که نکشیده‌اند...

چه دردناک است که زن تلاش کند به شکل وبه ارزش الهه بدکاره عشق و زیبایی درآید... اما خود را به شخصیت زینب و زهرا (س) متمثل نکند... این درد را به که باید گفت؟... جزاینکه فریادی گردد و بسر غربزدگی و استعمار فرود آید. و تو می‌توانی چنین فریادی را از حلقوم باورها و عزم راسخت ، برآوری ، با دربرکردن حجاب اسلامی... تا در دامن آن ارزش های وجودیت استعداد ، ایثار ، گذشت ، مهر، علم، و آگاهی و هنرت بشکفند...

حجاب چهره جان می‌شود و غبار تنم
خوشا دمی که‌ازاین چهره پرده برفکنم
جسم... حجاب است... حجاب چهره حقیقت
زیبایی وجود...

آیا این جسمی که می‌پوسد، روزی به لای و لجن می‌پیوندد و کرم می‌گذارد. این ارزش را دارد که منشاء خوبی و حیثیت و قضاوت باشد، این سئوال هم از زنان است و هم از مردان آیا پیرهنی که جسم را جلوه می‌دهد، برتر آورد... تا حجاب زیبایی روح باشد بهتر است یا حجابی که تورا ازتمامی شخصیت- های کاذبت نجات بخشد و زیبائیش در این باشدکه زیبایی روح و الا الهی تو را منعکس کند؟

برادر سید محمدرضا آیت‌اللهی
وزیر محترم معادن و فلزات

بدینوسیله انتصاب جنابعالی را به‌سمت وزیر صنایع و معادن و فلزات صمیمانه تبریک عرض نموده موفقیت آنجناب را در خدمت به اهداف مقدس جمهوری اسلامی ایران از خداوند بزرگ آرزو داریم.

هیئت مدیره شرکت آذریت

۲۲۷۸۹ - T

انقلاب اسلامی ایران پدیده جدیدی درجهان امروز بوده و اسلام راستین را منعکس نموده است

بقیه از صفحه ۱۳

نکرده است و پاکستان به صراحت گفته است که پایگاهی را در اختیار هیچ قدرت خارجی قرار نخواهد داد. شما ختما در جریان بیانیه‌ای که دو روز پیش توسط وزیر امور خارجه پاکستان در کنفرانس وزرای خارجه اسلامی منتشر شد، قرار دارید، در این بیانیه گفته شد: پاکستان پایگاهی در اختیار هیچ قدرت خارجی‌قرار نداده است. چنین موضوعی اصلا بررسی نشده است. ما غیرمتعهد و عضو جامعه کشورهای اسلامی هستیم و انشاءالله مستقل باقی خواهیم ماند.

اثرات لغو حکومت نظامی درپاکستان

ژنرال ضیاءالحق در مورد ارزیابی خود از اثرات لغو حکومت نظامی در آینده پاکستان، گفت: تاریخ سیاسی پاکستان همانند بازی شعرنج بوده است و متاسفانه ما هیچوقت ثبات سیاسی نداشتیم واین‌سومین دخالت ارتش در امور سیاسی پاکستان بوده است. اینجانب به مدت ۸ر۵ سال مسئولیت حکومت نظامی‌در این کشور را به عهده داشتم و از این که کشور را در این سالها اداره کردم، افتخار می کنم. ما درجامعه اسلامی پاکستان روحیه و ایدئولوژی اسلامی وتفکرات ملی را ترویج کردیم که خوب بود. اما هر قدرحکومت یا رژیم نظامی قانونی عمل کند، باز مثل یك حکومت منتخب نمی تواند باشد. اکنون در پاکستان پس از لغو حکومت نظامی یك دولت منتخب روی کار آمده و موجبات مشارکت مردم پاکستان بادولت فراهم شده است. به عقیده من هر چند این نوع سیستم دولتی با دستورات اسلامی منطبق نیست، اما امیدوارم ما از این پس پیشرفت کنیم.

تاثیر فوری‌لغو حکومت نظامی این‌است که‌موقعیت دولت منتخب تحکیم شده است و نیز زمینه‌های‌مشارکت مردم در اداره کشور فراهم گردیده وبه جای اینکه کشور توسط یك رژیم نظامی به شکل استبدادی اداره شود، مردم می‌توانند به طور گروهی منافع خودوهمچنین منافع کشور را حفظ کنند.

مساله افغانستان

وی در مورد اینکه اگر اشغال افغانستان‌یك‌مساله اسلامی و بین‌المللی است، به نظر شما چطور می‌توان بدون اعمال نفوذ قدرتها به جهاد مردم افغانستان برای آزادی کشورشان کمك کرد و او مذاکره باتصویب قطعنامه‌های بین‌المللی کمکی به جهاد ملت‌افغانستان است، گفت: ما باید واقع‌بینانه به مساله افغانستان بنگریم. واقعیت این است که روسها افغانستان را در اشغال دارند و اگر قرار باشد به این اشغال، به زور اسلحه و به صورت نظامی پایان داده شود، قدرتی‌مشابه ابرقدرت روس لازم است و این امر توسط ابرقدرت دیگر امکان‌پذیر است که احتمال آن نمی رود. بنابر این به این نتیجه می‌رسیم که عملیات نظامی راه‌حل این مساله نمی باشد، بلکه حل آن نیاز به یك راه‌حل سیاسی از طریق مذاکره دارد. از همین رو، پاکستان این راه‌حل را تبلیغ می‌کند. ما باگمك برادرانمان در ایران و دیگر اعضای سازمان کنفرانس اسلامی نه‌تنها توانستیم‌این مساله را در کنفرانس اسلامی، بلکه در سازمان ملل متحد نیز مطرح کنیم. لذا این مذاکرات تحت سرپرستی سازمان ملل اغاز شد و این روند، راه‌حل سیاسی مساله افغانستان را باعث خواهد شد و تا وقتی که تجاوز نظامی در افغانستان پایان نیافته‌است، این راه حل نمی‌تواند به نتیجه برسد و این موضوع که چه تحولاتی پس از پایان تجاوز در افغانستان ایجاد خواهد شد، مربوط به این کشور است و به شما وبه من و شوروی و آمریکا ربطی ندارد. ما باید برای ایجاد شرایط‌عقب‌نشینی روسها از افغانستان تلاش کنیم و مردم این کشور مسایل خود را باتوجه به منافع افغانستان حل وفصل نمایند.

سرعت عمل رژیم افغانستان

رئیس جمهوری پاکستان در پاسخ به این سئوال که‌آیا شما باراه‌حل خروج نیروهای اشغالگر به شرط حفظ رژیم بیرك کارمل موافق هستید؟ گفت: خیر، نقطه‌نظر پاکستان براساس چهار شرطی است که‌پیشنهاد کرده است:

۱- عقب‌نشینی (خروج) نیروهای شوروی ازافغانستان
۲- بازگشت آبرومندانه پناهندگان افغان مقیم ایران و پاکستان
۳- بازگرداندن موقعیت افغانستان به عنوان یك کشور غیرمتعهد و اصلاعی
۴- اجازه تعیین سرنوشت به مردم افغانستان

چنانچه مردم افغانستان بیرك کارمل را بخواهند، از نظر من ایرادی ندارد. اما در صورتی که کس دیگری را خواستند، باید بتوانند طبق خواسته خودعمل کنند. چرا اینجانب نگران این موضوع باشم.

روابط هند و پاکستان

ژنرال ضیاءالحق در پاسخ به سئوال خبرنگاران که پرسیدند: به نظر شما چه عواملی در عادی ساختن‌روابط هند و پاکستان موثر است و آیا می‌توان انتظارانعقاد یك پیمان صلح میان دو کشور در آینده نزدیك را داشت، گفت: شرایط خاصی بر روابط هند و پاکستان حاکم است. پاکستان به عنوان یك کشور مستقل از هند که کشور بزرگی بود، به وجود آمد. پاکستان تاکنون وجودداشته و تحت‌نام جمهوری اسلامی‌پاکستان وجودخواهد داشت. سوابق تاریخی روابط هند وپاکستان نشان می‌دهد که ما قربانی بیم، تردید، بی‌اعتمادی و سوءتفاهمات بوده‌ایم. اما تلاش همیشگی ما با پاسخ خوبی از سوی‌دولت جدید هند به رهبری «راجیو گاندی» مواجه شد که فضای مساعدی را ایجاد کرد و دور جدیدی به ویژه در زمینه‌هایی که می‌توان در موردانها به توافق رسید، آغاز شده است و تاکنون پیشرفت خوبی داشته‌ایم و به ایجاد روابط بهتر با هند امیدوار هستیم. در آینده نزدیك روزی فرا می‌رسد که بتوانیم تجاوز علیه یکدیگر را محکوم و سرانجام یك پیمان عدم جنك را امضاء کنیم.

در سنگان تربت‌حیدریه

یك قاچاقچی درحین فرار به‌هلاکت رسید

سرویس حوادث: ۳قاچاقچی افغانی با ۱۲ کیلوگرم‌مواد مخدر در تربت‌حیدریه‌بدام پاسداران کمیته انقلاب اسلامی افتادند.

به گزارش خبرنگار ما به نقل از روابط عمومی ستاد مرکزی کمیته انقلاب اسلامی ،باتلاش پاسداران کمیته انقلاب اسلامی شهرستان تربت حیدریه پس از تعقیب ومراقبت‌های بی‌دریغ از۳قاچاقچی‌حرفه‌ای افغانی که در منطقه‌سنگان و تربت‌جام در آمر توزیع مواد مخدرفعالیت گسترده‌ای داشتند مقدار ۱۵ کیلوگرم تریاك ،یك کیلوگرم هروئین و یك کیلوگرم حشیش کشف و ضبط شد.

در حین عملیات یکی از متهمین اقدام به فرارنمود که با تیراندازی به موتع پاسداران کمیته مجروح‌شد و قبل از رسیدن به بیمارستان به‌هلاکت رسید. دو نفر دیگر پس از تکمیل پرونده تحویل مقامات قضائی شدند.

کشف یک فروند قایق موتوری قاچاقچیان

براساس همین‌گزارش پاسداران کمیته انقلاب اسلامی هرمزگان مستقر در شهرستان قشم هفته گذشته موفق شدند طی چند گشت وبازرسی‌دریائی یك فروند قایق موتوری ۴۸ اسب را کشف و ضبط نمایند. دربازرسی از این قایق اجناس ذیل بدست آمد.

۳۶۹ ثوب اورکت آمریکائی ،۵۷۰ توپ‌شلوار خارجی به همراه ۷۶۱ قلم اجناس متفرقه.

سارقی که بااسلحه قلابی ازمعتادین اخاذی می کرددستگیر شد

سرویس حوادث: سارق جوانی که بااسلحه قلابی خود را مامور پلیس معرفی وجیب معتادین را خالی می‌کرد، توسط ماموربن تجسس کلانتری ۹ تهران دستگیر شد وبه دهها فقره سرقت کلاهبرداری واخاذی اعتراف کرد.

همین گزارش حاکیست: دربی دریافت شکایات متعددی دراین‌زمینه ماموربن تجسس کلانتری ۹تهران بعد از چند روز تعقیب ومراقبتهای بی‌دریغی شخصی به نام محسن که یك قبضه اسلحه قلابی به کمر بسته بود در خیابان سعدی شناسائی ودستگیر شد و به کلانتری هدایت گردید. وی پس از مواجه حضوری باشاکیان به اعمال خود اعتراف کرد. پس از آن‌با کسب اجازه ازمقامات قضائی منزل این سارق مورد بازرسی قرار گرفت ودو قبضه اسلحه کمری قلابی و مقداری اموال مسروقه ،لوازم اتومبیل ورادیو پخش بدست آمد.

در این زمینه پرونده‌ای تشکیل وبه همراه متهم به آگاهی تهران فرستاده شد.

۳۷ کیلو گرم تریاك از ۷ قاچاقچی حرفه‌ای در تهران کشف شد

سرویس حوادث : توسط ماموربن ستاد مبارزه با مواد مخدر مرکز بیش از ۳۷ کیلوگرم تریاک در تهران کشف شد .

روابط عمومی ستاد مرکزی کمیته انقلاب اسلامی طی تماسی با خبرنگار اطلاعات اعلام کرد : توسط جانبرکفان کمیته انقلاب اسلامی ستاد مبارزه بامواد مخدر مرکز هفته گذشته در بازرسی از یک منزل مقدار ۲۴ کیلوگرم تریاکه دو دستگاه ویدئو و ۱۹۷ حلقه‌نوار ویدئو مبتذل ، مقداری وسایل قمار بدست آمد دراین رابطه ۴ نفر دستگیر شدند .

همین برادران دربی دستگیر ۳ قاچاقچی‌حرفه‌ای‌مقدار ۸۷ لول تریاک کشف نمودند کلیه متهمین به‌همراه مواد مکشوفه تحویل مقامات قضایی شدند از امت حزب‌الله درخواست می‌گردد چنانچه ازسوداگران و قاچاقچیان مواد مخدر اطلاعی دارند می‌توانند مراتب را با شماره تلفن ۸-۸۵۴۰۳۷ اطلاع دهند.

کودکی در «رودخانه نکا» غرق شد

نکا - خبرنگار اطلاعات : بار دیگر سهل‌انگاری و الدین یک کودک در نگاه منجر به خفگی کودکی در رودخانه شد .

«سمیه شاکری» فرزندمحمد علی ساکن کوی شهرداری نکا که با همبازیهای خود در کنار رودخانه مشغول بازی بود ، به داخل رودخانه‌افتاد. دربی این حادثه اهالی محل تلاش گسترده‌ای را برای نجات جان «سمیه» آغاز کردند ، ولی سرانجام پس از ساعت‌ها تلاش همسایه‌ها ، جسد وی در قسمت دیگری از رودخانه بدست آمد .

پزشک قانونی علت مرگ سمیه را خفگی در آب تشخیص داد .

آتش سوزی در یك مدرسه در خیابان خزانه تهران

سرویس‌حوادث : موتور- خانه یک مدرسه طعمه حریق شد و خسارت بسیار آورد .

به گزارش خبرنگار ما ، موتورخانه شوفاژ مدرسه حمزه سیدالشهداء ساعت ده صبح دیروز در خزانه طعمه حریق شد . دقایقی بعد از وقوع این حادثه ماموربن آتش‌نشانی تهران در محل حاضر شدند و با تلاش‌بسیار قبل از اینکه حریق به سایر نقاط سرایت کند ، آنرا مهار وخاموش کردند .

این آتش‌سوزی بالغبر هشتصدهزار ریال خسارت برجا گذاشت .

کارشناسان سازمان آتش- نشانی علت حریق را ریختن گازوئیل برروی موتور گرم شوفاژ اعلام کردند .

دوخانه‌روستائی در آتش سوخت

دهدز - خبرنگار اطلاعات : براثر واژگون شدن چراغ فانوس در یک خانه روستائی در دهدز ، دو خانه طعمه حریق شد و کلیه وسایل این دو منزل در آتش سوخت .

حریق ابتداء در یکی از خانه‌های روستای شیوندهدز اتفاق افتاد و سپس آتش به خانه همجوار نیز سرایت کرد و دو خانه متعلق‌به‌حسن‌کیانی و سیداحمد موسوی طعمه آتش شد .

هنگام وقوع حادثه کسی در این دو منزل نبود .همین امر باعث شده که تمام‌وسایل طعمه حریق شود .

جریان این حادثه ازسوی ماموران پاسگاه ژاندارمری دهدز تحت بررسی است .

سمپ‌های بی‌مورد و انحراف به‌جب از عوامل اصلی تصادف می‌باشند

برنامه امروز بهترین و بزرگترین سینماهای تهران

قسمت دوم
سردار جنگل
رنگی
باشرکت: ولی ا... مؤمنی علی ثابت سیروس قهرمانی
پخش از: هدایت فیلم

برنامه امروز سینماهای بخش فرهنگی بنیاد مستضعفان

★ لوسین آزادی (شهر فرنگ۶۲۷۶۲۸) ۱۱ - ۱ -۳ - ۵ - ۷ ۸ر۴۵
★ گروهبان سیبولی انقلاب (ریال ۸۲۹۷۸۵) ۹-۱۱ - ۱ - ۳ - ۵ - ۷ افریقا (۸۹۷۱۷۱) ۱۱ - ۱ - ۳ - ۵ - ۷
★ تشریفات - باشرکت : مهدی فخیمزاده استقلال (امپایر ۸۹۳۹۴۲) (۲۲۵۸۶۰) ۱۰- ۱۱ر۳۰ -۱- ۳ر۳۰ - ۵ - ۶ر۴۰
لاله (رکس ۳۱۸۲۴۲) ۱۰ر۳۰- ۱۲ر۳۰- ۲ر۳۰ - ۴ر۳۰- ۶ر۴۰
★ آخرین تک شاخ قیام (سینه موند۶۴۸۳۲۱) ۱۱- ۱۲ر۳۰ - ۲- ۳ر۳۰ - ۵ر۳۰- ۶ر۴۰
★ کمال‌الملك شهرقصه (۶۲۷۲۹۰) ۴۵ر۱۰- ۱- ۱۵ر۳۰ - ۲۰ر۵- ۷ر۳۰
★ تاتوره پیام (۸۲۹۶۴۱) ۹ -۱۱- ۱-۳ر۵- ۷

برنامه امروز سینماها

نادر (۳۱۴۷۹۵) ۸ر۳۰- ۱۰- ۱۱ر۳۰ - ۱- ۲ر۳۰ - ۴- ۵ر۳۰
★ ۷ کودك قهرمان سرهنگسرای بهاوران (۲۸۷۰۸۱) شروع ۵ بعد از ظهر
★ آخرین تک شاخ (گارتون رنگی) گلریز کوچك(یوسف‌آبادبالا ۶۲۸۷۱۳) ۱۰ر۳۰ - ۱۲ - ۱ر۳۰ - ۳- ۴ر۳۰ - ۶
★ سرنوشت یک انسان- باشرکت سرکئی باندارچوك عصر جدید سالن شماره ۲ (۶۵۲۵۵۰) ۱۱ - ۱-۳-۵- ۶ر۳۰ ۸
★ آوای وحش مولن‌روژ (۷۵۲۹۲۹) ۱۰ر۳۰- ۱۲- ۱ر۳۰- ۳ - ۴ر۳۰- ۶
★ افسانه نارایاما عصر جدید سالن شمار یک (۶۵۲۵۵۰) ۱۰ر۳۰ - ۱ - ۲ر۳۰- ۴- ۵ر۳۰- ۷- ۸ر۳۰
★ بوفالوبیل قدس (بولیدور ۸۹۴۵۸۵)
★ شهر دیوانه ۱۰- ۱۱ر۳۰- ۱- ۲ر۳۰ - ۴- ۵ر۳۰
ادئون (۳۱۸۱۱۸) ۹- ۱۱- ۱-۳- ۵ر۳۰
سپیده (دیانا ۶۴۷۳۶۵) ۱۰ر۳۰- ۱۲- ۱ر۳۰- ۳- ۴ر۳۰- ۶ر۱۵
صحرا (ریولی ۷۵۷۷۷۷) ۱۰ر۳۰- ۱۲- ۱ر۱۵- ۲ر۳۰- ۴- ۵ر۱۵- ۶ر۳۰
★ گروهبان سیبولی مرکزی (سانترال۹۲۸۶۸۶) ۱۰- ۱۲- ۲- ۴- ۶
جمهوری (نیاگارا) آرام (پاسفیك ۷۵۳۳۱۱) ۱۰ر۳۰ - ۱۲- ۱ر۳۰- ۳ - ۴ر۳۰- ۶
ارم (سهیلا ۳۱۶۴۲۴) ۱۰- ۱۲- ۲- ۴- ۶
★ لوسین بهمن (کانیری ۹۲۸۴۰۱) ۱۰- ۱۲- ۲- ۴- ۶
کریستال (۳۱۷۶۷۵) ۹ر۳۰- ۱۱- ۱۲ر۳۰ - ۲ - ۳ر۳۰- ۵- ۶ر۳۰
فلسطین (۶۶۳۲۶۹) ۱۱ - ۱۲ر۳۰ - ۱- ۲- ۳ر۳۰- ۵- ۶ر۳۰
فرهنگ (قلهك ۲۶۱۲۰۵) ۱۰ر۳۰ - ۱۲ر۳۰ - ۱- ۲ر۳۰ - ۴ر۳۰- ۶ر۳۰
پیروزی (۳۴۴۵۷۰) ۱۰- ۱۱ر۳۰ - ۱- ۲ر۳۰- ۴ - ۵ر۳۰- ۷
★ دو نخاله فراری آستارا شجریش (۲۷۴۰۲۲) ۱۰ر۳۰- ۱۲- ۱ر۳۰- ۳ - ۴ر۳۰- ۶
★ بوفالوی سفید زرین- (۳۵۳۶۶۷) ۹- ۱۱ - ۱-۳-۵- ۷
تئاترها
★ مسافرخانه نمایش سیامبازی با شرکت سعدی‌افشار - مهدی سنائی - حسن شمشاد - علی اژدری احمد عدیلی - نویسنده و کارگردان منوچهر پور احمد تالار سنگلج ضلع جنوبی پارکشهر شروع ۵ بعد از ظهر باستثنای روزهای شنبه تلفن ۵۲۵۴۴۴

برنامه امروز سینماهای بخش فرهنگی بنیاد مستضعفان

با آتش رزمندگان اسلام

فعالیت تانک‌های دشمن در منطقه عملیاتی «بیبیس» به‌شدت سرکوب شد

★ سرویس سیاسی: براساس اطلاعیه شماره ۲۳۴۸ ستاد مشترک ارتش جمهوری اسلامی ، تعدادی از تانکهای دشمن در پناه آتش توپخانه در منطقه عملیاتی بیبیس، قصد حرکت به سمت یگان‌های ما را داشتندکه‌با آتش‌به موقع رزم‌آوران اسلام با تحمل تلفات و ضایعاتی متواری شدند. همچنین رزمندگان اسلام موفق شدند طی ۲۴ ساعت گذشته‌در منطقه عملیاتی غرب اروندرود ضمن جلوگیری از فعالیت مهندسی رزمی قوای عراق، تردد خودروهای آنان را مختل سازند.

متن اطلاعیه شماره ۲۳۴۸ ستاد مشترک ارتش جمهوری اسلامی ایران‌که‌دیشب منتشر شد، به‌این شرح است:

«بسمه تعالی»

روزگذشته تبادل آتش در جبهه‌های غرب کشور همچنان ادامه داشت که طی‌آن‌با آتش ظفرمندان اسلام چند سنگر اجتماعی و انفرادی و دو انبار مهمات دشمن منهدم وبیش از ده نفر از صدامیان به هلاکت رسیده ویا مجروح شدند.

در جبهه‌های شمال غرب‌و جنوب نیز تبادل آتش بابرتری رزمندگان اسلام ادامه داشت و در منطقه ـ عملیاتی «بیبیس» تعدادی از تانکهای دشمن در پناه آتش توپخانه قصد حرکت به سمت یگان‌های ما را داشتندکه‌با آتش‌به موقع رزم‌آوران اسلام با تحمل تلفات و ضایعاتی متواری شدند.

سلحشوران ژاندارمری در مناطق عملیاتی‌جبهه‌های «دهلران»، «ایلام» و «قصرشیرین» با اعزام گروه های گشتی، هرگونه تردد و جابجائی دشمن را زیر نظر داشتند وبا اجرای آتش تلفات و ضایعاتی به‌آنان وارد کردند.

روز گذشته باآتش توپخانه دشمن به چند باب‌خانه در آبادان خساراتی وارد گردید.

«ستاد مشترک ارتش جمهوری اسلامی»

انهدام مواضع دشمن در غرب اروندرود

رزمندگان اسلام در ۲۴ ساعت گذشته با اجرای آتش‌روی مواضع دشمن درغرب «اروند رود» ضایعات و تلفاتی به‌نیروهای کفر صدامی وارد ساختند.

به گزارش خبرنگار خبرگزاری جمهوری اسلامی نیروهای پرتوان اسلام دراین مدت با آتش هماهنگو موثر خود توانستند علاوه‌بر انهدام سه‌سنگر اجتماعی، دوموضع توپخانه دو سنگر تیربار،٤خودرو مهندسی، یک تانکر سوخت و یک پست دیده‌بانی، شماری ازنیرو های دشمن را کشته و مجروح سازند. همچنین نیرو ـ های اسلام دراین مدت موفق شدند ضمن جلوگیری از فعالیت مهندسی رزمی قوای بعثی ـ صهیونیستی عراق تردد خودروهای آنان را مختل سازند.

اوضاع نبرد در جبهه‌های مرزی ایلام و باختران

لشگریان ظفرمند اسلام در جبهه‌های «باختران» و «ایلام» طی بیست‌و چهارساعت گذشته ضمن حفظ مواضع پدافندی، با اجرای آتش موثر جنگ افزارهای سنگین خود هرگونه جابجائی و فعالیت های مهندسی دشمن را مختل کردند.

به گزارش خبرگزاری جمهوری اسلامی، طی این مدت نیروهای توانمند اسلام در جبهه‌های غرب دو انبار مهمات دشمن را به‌آتش کشیدند وبا انهدام سه سنگر اجتماعی، ۱۰ نفراز نظامیان عراق را ازپای درآوردند.

یک فروند کشتی آمریکائی در دریای عمان توقیف و پس از بازرسی آزاد شد

● تهران ـ خبرگزاری جمهوری اسلامی: جان‌برکفان نیروی دریایی ارتش جمهوری اسلامی ایران، صبح‌دیروز یک‌فروند کشتی تجاری متعلق به یک شرکت آمریکایی‌را توقیف وپس‌از بازرسی کامل واطمینان ازاین که کالایی برای رژیم عراق حمل نمی‌کند، آن‌را آزاد کردند.

خبرگزاری جمهوری اسلامی از مقامات ارشد نیروی دریایی کشورمان کسب اطلاع کرد، کشتی «پرزیدنت‌تیلر» متعلق به‌شرکت خطوط آمریکایی پرزیدنت، صبح دیروز به‌علت مشکوک بودن درآب‌های بین‌المللی دریای عمان توسط واحد های گشتی نیروی دریایی توقیف و پس‌از دوساعت بازرسی دقیق واطمینان از این که کالایی برای رژیم جنگ‌افروز بغداد حمل نمی‌کند، آزاد شد، مقصداین کشتی ۳۹۰۰۰ تنی بندر «فجیره» امارات بوده‌است.

نیروی دریایی ارتش جمهوری اسلامی ایران بارها تاکید کرده است که به‌هیچ کشتی اجازه حمل کالایی را که توان جنگی رژیم بغداد را افزایش دهد، نخواهدداد.

براساس همین گزارش کشتی آلمانی «ویل دوشارا» که روز پنجشنبه ۱۹ دی‌ماه توقیف وبه یکی از بنادر جنوبی کشورمان هدایت شده بود، پس‌از بازرسی کامل‌واطمینان ازاین که کالایی‌برای رژیم جنگ‌افروز بغداد حمل‌نمی‌کند، عصر دیروز (یکشنبه) آزاد شد .

واحد های ضدهوایی رژیم‌عراق به روی یك هواپیمای مسافربری انگلیسی آتش گشودند

لندن ـ خبرگزاری جمهوری اسلامی: یک هواپیمای مسافربری انگلیسی حامل حدود ۱۵۰ سرنشین با آتش واحدهای ضد هوایی بغداد روبرو شد، اما با مانور خلبان آن سالم در فرودگاه بغداد به زمین نشست.

به نوشته‌ی مطبوعات روز یکشنبه انگلیس، این واقعه چهار روز پیش رخ داده است ولی علت تاخیر انتشار این اتفاق مشخص نیست.

در همین حال وزارت خارجه انگلیس اعلام کرد: از مسئولین سفارت انگلیس در بغداد خواسته شده است، فورا در این زمینه تحقیق کنند.

در دو هفته اخیر این دومین باری است که عراق هواپیماهای غیر نظامی را مورد تهدید قرار می‌دهد.

در اوائل این ماه نیز، بازگشت وزیر مشاور در امور اقتصادی ترکیه از تهران به آنکارا به دلیل تهدید نیروی هوایی عراق در مرز بین دو کشور سه روز به تعویق افتاد. وی سرانجام از طریق آسمان شوروی به کشورش بازگشت.

شرکت‌خطوط هوایی «بریتیش‌ایرویز» که هواپیمای مسافربری آن بر فراز بغداد با آتش ضدهوایی مواجه شد این واقعه را خطرناک تلقی نکرده و یک سخنگوی این شرکت گفته است که پروازهای آن به پایتخت عراق ادامه خواهد یافت.

دعوت سپاه پاسداران انقلاب اسلامی از نیروهای بسیجی برای پیوستن به‌کاروان راهیان کربلای دو

سپاه پاسداران انقلاب اسلامی منطقه یک ثارالله در اطلاعیه‌ای با اعلام عزیمت قریب‌الوقوع‌کاروان راهیان کربلای دو از ناحیه ری این منطقه که روز دوشنبه (سی‌ام‌دیماه) راهی جبهه های نبرد حق علیه باطل خواهند شد ، ازکلیه علاقمندان ونیروهای داوطلب برای شرکت در این کاروان دعوت کرد تا حداکثر تاپایان روز شنبه (۲۹ دیماه) امسال جهت ثبت‌نام و اعزام به پایگاه بسیج سپاه پاسداران انقلاب اسلامی در مناطق اسلامشهر ، ورامین ، دماوند، فیروزکوه، وناحیه ری مراجعه نمایند .

با شرکت دهها فروند از هواپیماهای‌جنگنده، بمب‌افکن و تانکر سوخت و ترابری

اولین مانور گسترده نیروی هوایی ایران بعداز پیروزی انقلاب انجام شد

این مانور در یکی از پایگاههای نیروی‌هوایی و به نام‌سلیمان‌خاطر انجام شد

★ تهران ـ خبرگزاری جمهوری اسلامی:

اولین مانور هوایی گسترده و عظیم نیروی هوایی ارتش جمهوری اسلامی ایران بعداز پیروزی انقلاب اسلامی با شرکت دهها فروند از هواپیماهای جنگنده، بمب افکن، تانکر سوخت و ترابری با موفقیت کامل انجام شد. این مانور باشرکت پایگاههای مختلف هوایی کشور در یکی از این پایگاهها به‌نام مجاهد جاوید «سلیمان خاطر» انجام شد.

هماهنگی فوق‌العاده ، مهارت و دقت خلبانان در دستیابی به‌اهداف تعیین شده و سرعت عمل پرسنل فنی به‌این مانور کیفیت بسیار بالایی بخشید.

سرهنگ خلبان هوشنگ صدیق فرمانده نیروی هوایی در گفتگویی اختصاصی با خبرگزاری جمهوری اسلامی در زمینه اهداف این مانور عظیم هوایی گفت: هدف مانور برآورد سرعت عمل پرسنل فنی در تعمیر و آماده‌کردن مجدد هواپیماها برای پروازو تعیین‌حداکثر توان رزمی پایگاههای شرکت کننده در مانور بود . به‌این معنا که مشخص شود اگر ما بخواهیم یک ماموریت مداوم چندین روزه رابه‌یک پایگاه محول کنیم، این پایگاه باتوجه به هواپیماهائی که در اختیار دارد، روزانه چه تعداد ماموریت و پرواز جنگی می‌تواند انجام دهد.

وی افزود: هدف دیگر برآورد هماهنگی بین پایگاههای متعدد هوایی در انجام عملیات مشترک بود. زیرا هنگامی که قراراست تعدادی هواپیما از پایگاه‌های مختلف‌به‌منطقه‌ای رفته ویک هدف را بمباران‌کنند، می‌بایست هماهنگی بالایی بین آنها برقرار باشد و این هماهنگی و دقت عمل است که‌یک عملیات را به‌موفقیت می‌رساند.

فرمانده نیروی هوایی هدف دیگر این مانور را برآورد مهارت خلبانان در دستیابی به هدف های واگذار شده به‌آنان در زمان‌های تعیین شده و نیز دقت عمل آنان در بمباران اهداف مورد نظر اعلام‌داشته و تاکید کرد: دراین مانور از بمبهای حقیقی استفاده کردیم و این عملیات فوق‌العاده موفقیت آمیز و دور از انتظار مابود و برادران فنی رکورد بسیار جالبی را در آماده نمودن مجدد هواپیماها برای پرواز به‌دست آوردند.

وی افزود: این رکورد ۱۶ دقیقه بود، به‌این صورت که وقتی یک هواپیما به زمین می‌نشست، می‌توانست بعداز ۱۶ دقیقه با

★ سرهنگ صدیق فرمانده نیروی هوایی: این عملیات فوق‌العاده موفقیت آمیز و دوراز انتظار مابود و برادران فنی رکورد بسیار جالبی را در آماده نمودن مجدد هواپیماها برای پرواز به‌دست آوردند .

بمب و مهارت و سایر تجهیزات مجددا پرواز کند.

سرهنگ صدیق آنگاه اضافه کرد: هواپیماهای ما در این مانور در مدت ۲ساعت و سی دقیقه‌دوماموریت را با طی مسافت دویست مایل انجام دادند که رکورد بسیار جالبی است.

فرمانده نیروی هوایی با تاکید بر هماهنگی فوق‌العاده عالی این مانور عملیاتی گفت: هدفگیری و مهارت خلبانان بسیار عالی و چشمگیر بود و زمانهای در نظر گرفته شده برای انجام عملیات، به‌خوبی رعایت شد.

در این مانور همچنین ما نحوه‌عملکردمهمات‌خود را آزمایش کردیم و به کیفیت خوب عمل آنها پی‌بردیم و این تجربه بسیار خوبی برایمان بود. وی‌سپس‌گفت: در این مانور که چند روز متوالی در یکی ازپایگاههای هوایی به طول انجامید، دهها فروند هواپیما از نوع جنگنده، بمب‌افکن، تانکر سوخت و ترابری در میدان عملیات وسیعی شرکت داشتند.

سرهنگ صدیق در ارتباط با نام این مانور بزرگ گفت: به مناسبت شهادت سلیمان‌خاطر سرباز قهرمان سینا، ما این مانور را (مجاهد جاوید سلیمان خاطر) نامگذاری کردیم و نام رسته‌های پروازی نیز بر همین اساس انتخاب شد. با این نامگذاری خواستیم نشان دهیم هنگامی که فردی در راه اسلام و قرآن جانبازی‌و ایثار کند و با صهیونیزم جهانی پنجه در پنجه افکند دارای هرملیتی و سرباز هر کشوری باشد، ما او را سرباز اسلام می‌دانیم و در قلب مردم ما جای دارد.

وی در زمینه دیگر جزئیات این مانور گفت: در این مانور، خلبانان ما با دسته‌های چند فروندی دائما بالای اهداف قرار داشتند و یک لحظه روی‌هدفهاخالی نبود.

سرهنگ خلبان هوشنگ صدیق افزود: با توجه به مسایل ناشی از محاصره اقتصادی و کمبود قطعات، این مانور برآوردی بسیار خوب و فرصتی بود که‌بعد از پیروزی انقلاب اسلامی و جنگ، خودرا‌آزمایش‌کنیم و بحمدالله مانور بسیار خوبی بود و نشان دادکه‌ما آمادگی کامل داریم که اگر لازم باشد به صورت عملی هجوم گسترده‌ای را به سمت دشمن آغاز کنیم.

حمله مبارزین مسلمان کرد به مناطق احمدآباد و خرمال عراق

★ ارومیه ـ خبرگزاری جمهوری اسلامی:پایگاه‌های نظامی رژیم جنایتکار عراق در منطقه احمدآباد و ناحیه خرمال در اوایل هفته گذشته توسط مبارزین مسلمان کرد عراق مورد حمله شدید قرار گرفت.

در این حمله ضمن انهدام‌پایگاه‌احمدآباد،خسارات سنگینی برتجهیزات و نفرات دشمن بعثی وارد آمد.

به گزارش خبرگزاری جمهوری اسلامی، به‌دنبال این حمله نیروهای رژیم جنایتکار عراق جاده «شورته» در منطقه خرمال را بروی عابران بستند و ضمن تیراندازی به سوی عابرین یک تن از اهالی‌بیگانه‌منطقه را شهید و دوتن دیگر را زخمی و تعدادی را نیز دستگیر کردند.

وزیرخارجه رژیم عراق ازکنفرانس «فاس» اظهار نارضایتی کرد

● تهران ـ واحد مرکزی خبر:

به گزارش رادیو قطر، «میخائیل یوحناعزیز» وزیر خارجه‌عراق تاسف‌کشورش را از عدم صدور بیانیه‌ای از سوی کنفرانس وزرای خارجه‌کشورهای اسلامی، در موردجنگ عراق‌و ایران ابراز داشت.

وی علت این امر را بدقولی یکی از هیات های شرکت‌کننده‌در موردصدور چنین بیانیه‌ای اعلام کرد. «میخائیل یوحناعزیز» از ذکر نام هیات مزبور خودداری کرد.

در همین رابطه ، رویتر روز گذشته به نقل از دیپلمات های مقیم مراکش اعلام کرد که عدم صدور بیانیه‌ای در مورد جنگ عراق‌و ایران به منزله پیروزی ایران‌در کنفرانس وزرای خارجه کشورهای اسلامی محسوب می‌شود.

این‌دیپلماتها تاکیدکردند: کنفرانس فاس شکستی برای عراق بود چرا که کشور های‌اسلامی موضع مناسب‌تری نسبت به ایران در مقایسه با سال های‌قبل درپیش گرفته‌اند.

سارقین مسلح گردنه بالنگستان شناسائی و دستگیر شدند

شیراز ـ با تلاش فرمانده و پرسنل گروهان ژاندارمری خنج سارقین مسلح گردنه «بالنگستان» در محور لامرد-خنج شناسائی و دستگیر شدند.

به گزارش واحد مرکزی خبر، این سارقین که تعدادشان ۵ نفر گزارش شده است در روز یازدهم دی ماه جاری راه را در گردنه بالنگستان بر مسافرین ۲۴ وسیله‌نقلیه بسته و اموال آنها را به سرقت بردند، که پس از شناسائی دستگیر و تحت تعقیب قانونی قرار گرفته‌اند. از سارقین دستگیرشده مبلغ سه میلیون ریال وجه نقد و مقادیر قابل توجهی جواهرات و البسه شامل اورکت و دیگر وسائل بدست آمده است.

برای راه‌اندازی چرخهای‌اقتصادورشکسته عراق

سه میلیون کارگر خارجی در عراق مشغول به‌کار هستند

● تهران ـ واحد مرکزی خبر: نیروی کار در کشورعراق تقریبادر اختیار چندین کشور فقیر وهمپیمان صدام قرار گرفته است.

خبرهای رسیده از منابع مجلس اعلای انقلاب اسلامی عراق حاکی است: هم اکنون سه میلیون کارگر خارجی که عمدتا از کشورهای مصر، تونس، مراکش و بنگلادش می‌باشند، چرخهای شکسته اقتصاد عراق رابه دوش می کشند.

منابع مجلس اعلا یادآور شدند: استفاده بیش از حد از کارگران خارجی در عراق در حالی صورت‌می‌گیرد که در حال حاضر هزاران تن از جوانان عراقی در زندانهای مخوف رژیم بعثی به‌سر می‌برند ویا به‌دست آنان به شهادت رسیده‌اند.

همچنین هزاران جوان عراقی دیگر نیز در جنگ تحمیلی رژیم صدام علیه ایران اسلامی جان خود رااز دست دادند و تعداد بیشمار دیگری نیز در تبعیدبه‌سر می‌برند.

بابرجای گذاشتن دویست وپنجاه کشته‌وزخمی

حمله گسترده مزدوران رژیم‌بعث به‌منطقه «کویی» کردستان عراق درهم شکست

● ارومیه ـ خبرگزاری جمهوری اسلامی: حمله گسترده قوای رژیم مزدور عراق در چند روزاخیر به منطقه «کویی» که تحت تسلط مبارزین مسلمان کردعراقی قرار دارد، بابرجای‌گذاشتن دویست وپنجاه نفر کشته وزخمی باشکست مواجه شد.

به گزارش خبرگزاری جمهوری اسلامی به‌نقل از یک منبع موثق، تعداد کشته‌ها وزخمی‌های رژیم بعثی‌در این عملیات به حدی بودکه اجساد کشته شدگان‌وزخمی‌ها سه روز متوالی به بیمارستانهای شهر «شقلاوه»و از آنجا نیز به بیمارستانهای شهر موصل انتقال می‌یافت.

قوای رژیم مزدور جنایتکار عراق‌به دنبال‌این‌شکست فاحش، مذبوحانه افراد بیگناه وغیر مسلح منطقه‌راهدف گلوله‌های خود قرار دادند و تعدادی از زنان وکودکان را مجروح ساختند.

پیکر پاك حجت‌الاسلام احمدی لاریجانی در آمل به خاك سپرده شد

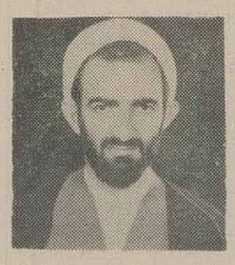

مرحوم حجت‌الاسلام احمدی لاریجانی

آمل ـ خبرنگاراطلاعات: حجت‌الاسلام احمد احمدی لاریجانی یکی ازروحانیون بزرگ آمل و استادحوزه علمیه قم درگذشت.

پیکر پاک و مطهر حجت‌الاسلام حاج آقا احمدی لاریجانی طی مراسمی با شرکت اقشار مختلف مردم آمل از مقابل مسجد امام رضا (ع) تا تکیه آملی این شهرتشییع شد.

در این مراسم که‌آیت‌الله حسن‌زاده‌آملی، جمعی از روحانیون و طلاب و فقهای آملی حوزه علمیه قم حضور داشتند ، حجت‌الاسلام احمدی‌راد حاکم‌شرع‌دادگاه کیفری‌یک آمل طی سخنانی فضائل‌و مجاهدت های این‌روحانی بزرگوار را مشروحا یاد‌آور شد و اظهار داشت: این روحانی امیدی برای حفظ میراث فرهنگی‌انقلاب اسلامی بود.

لازم به‌تذکر است‌که در طول برگزاری این مراسم بازار آمل یکپارچه به‌حالت تعطیل درآمده بود.

اخبار داخلی

کنکور گزینش دانشجوی سال آینده‌در نیمه‌اول تیر ماه برگزار می‌شود

★ سرویس اجتماعی : آزمون گزینش دانشجوی سال آینده در نیمه اول تیر ماه برگزار خواهد شد و از شرکت کنندگان این آزمون نیز در ایام دهه فجر سال جاری ثبت‌نام به عمل می‌آید . همچنین دانشجویان انصرافی برای شرکت در کنکور باید تا آخر بهمن ماه امسال انصراف خود را به دانشگاه اعلام کنند .

مهندس میر شمسی مدیر کل گزینش دانشجو بااشاره به مطالب فوق در یک مصاحبه با خبرنگار ما در مورد تاریخ ثبت‌نام از داوطلبان کنکور سال آینده و نیز برگزاری این آزمون گفت : در ایام دهه فجر دفترچه های راهنمای کنکور در بانک های سراسر کشور توزیع میشود و همزمان باآن از داوطلبان در همین ایام ثبت نام به عمل می‌آید .

وی افزود : کنکور سال ۶۵ انشاءالله در نیمه اول تیر ماه آینده برگزار میشود .

وی سپس در پاسخ به این سئوال که احتمالاچه‌تعداد داوطلب در کنکور سال ۶۵ شرکت خواهند کرد ، گفت: با توجه به این که شرط سنی حذف شده‌است احتمالا ۶۰۰هزار نفر برای کنکور آینده . شرکت کننده خواهیم داشت .

در مورد حق ثبت‌نام نیز مهندس میرشمسی گفت: هر داوطلبی در ازای دریافت فرم و دفترچه ثبت نام باید ۱۵۰ تومان پرداخت کرده و فیش آن را دریافت کند .

تغییرات مواد درسی ، ضرایب و رشته های امتحان گزینش دانشجوی آینده مطلب دیگری‌بود که مدیر کل‌گزینش دانشجودرخصوص آنهاگفت:سئوالات‌این‌امتحان‌درچهارچوب کتب درسی طرح خواهد شد و در تعدادی از مواد درسی و ضرایب آنها بخصوص در گروه علوم انسانی‌تغییراتی‌پدید آمده است . همچنین علاوه بر رشته هایی که سال گذشته‌در گروه کشاورزی در حد کاردانی بود در آزمون‌آینده‌تعدادی رشته جدید در مقطع کارشناسی پیوسته به رشته های این گروه اضافه خواهد شد .

وی با ذکر این موضوع که قبول شدگان کنکور ٦٤ در صورت انصراف حق شرکت در کنکور سال آینده را ندارند ، گفت : از این پس‌هردانشجویی که بخواهدانصراف دهد باید در آزمون دو سال بعد شرکت‌کند ، یعنی یک سال پس‌از انصراف حق‌شرکت در کنکور را ندارند.

همچنین دانشجویان سال های گذشته برای شرکت مجددر گزینش دانشجوی سال۶۵ بایدحداکثر تا آخر بهمن ماه امسال انصراف خود را به‌دانشگاه محل‌تحصیل ارائه دهند و فرمی راکه به همین منظور در دفترچه راهنما درج می‌شود، برای‌ما ارسال‌نمایند.

وی افزود: دانشجویان انصراف ، در صورتی‌که مشمول باشند باید به خدمت سربازی بروندو نمی‌توانند در کنکور شرکت کنند. لذا به این قبیل از دانشجویان توصیه می‌شود قبلا به اطلاعیه‌ای که از سوی اداره نظام‌وظیفه دراین مورد منتشر شده است، توجه کنند. و مساله خدمت نظام خود را حل نمایند.

مدیرکل گزینش دانشجو پیرامون ارسال‌کارنامه به شرکت‌کنندگان کنکور سال ٦٤ گفت: هنوز تعدادی از کارنامه های امسال باقی‌مانده است که تا شش‌روز دیگر ارسال می‌شودو چنانچه داوطلبی‌کارنامه دریافت نکند احتمالا اسم وی جزو ده‌هزارنفر باقی‌مانده‌کنکور امسال است و یا این که در مرحله تحقیق مردود شده است که دراین صورت نیز از طریق نامه مطلع می‌شود.

مدیرکل گزینش دانشجو در خاتمه سهمیه‌بندی مناطق را مورد اشاره قرارداد و اظهار داشت:

در دفترچه دوم که برای انتخاب رشته خواهد بود سهمیه‌بندی‌ها مشخص خواهد شد و سهمیه‌بندی پنجگانه با اصلاحاتی که روی آنها انجام می‌شود به قوت خود باقی است.

وی خطاب به داوطلبان مناطق محروم کشور گفت: این داوطلبان حتما در کنکور شرکت نمایند و از سهمیه منطقه خود استفاده کنند چون افراد مناطق محروم با شرکت‌کنندگان سایر مناطق‌مرفه مقایسه‌نمی‌شوندو شانس قبولی برای تمامی‌داوطلبان مناطق‌مرفه و غیرمرفه ازنظر امکانات آموزشی یکسان است.

وی در خاتمه در زمینه اعلام اسامی ده‌هزار نفر باقیمانده کنکور گفت: اسامی این عده نیز تاشروع ترم بهمن‌ماه اعلام می‌شود.

در برخورد ۲ اتوبوس مسافربری در نزدیکی قم ۸ تن کشته و ۴۴ نفر مجروح شدند

قم ـ خبرنگار اطلاعات : در تصادف دو دستگاه اتوبوس مسافربری در ۲۵ کیلومتری جاده قم ـ اراك ۲ راننده‌اتوبوس و ۸ تن از مسافران آنها کشته‌شدندوبیش از ۴۰ نفرمجروح گردیدند، حادثه از برخورد اتوبوس تعاونی ۱۷ به شماره ۷۲۲۵۵ـ تهران به‌رانندگی غلامرضا خسروالی که از سلفچگان عازم قم بود، با اتوبوس تعاونی شماره ۱۷ به شماره ۷۴۲۷۹ ـ تهران به راننده‌گی مرتضی صادقی که از سمت مقابل حرکت می‌کرد به وقوع پیوست. براثر شدت تصادف دو راننده اتوبوس و ۲ تن از مسافران آنها در دم‌کشته شدند و چهار مسافر دیگر نیز در راه انتقال به بیمارستان جان خود را از دست دادند. اسامی ۵تن از کشته شدگان این حادثه دلخراش: شهربانو علیرضائی ،محمد غفاری ، محمد حسین جدیدی ، عزیزالله لطفی، علی‌رحیم عبدالوند نام دارند و مقتول دیگر هنوز شناسائی نشده است.

اسامی مجروحین نیزبه شرح زیر اعلام گردیده است:ربابه‌محراجی، محمود نوربخش، قاسم گرجی ، مجتبی گرجی، یارعلی نخ‌شیری، ناصر پیروزی ، مریم پیروزی ، رقیه دلاور، سمیه دلاور، علی کرمی، صدیقه صادقی ، رضاصادقی ،محمددرویشی، کتایون درویشی ،ذبیح درویشی، احمد درویشی، اکرم نجفی ،صادق صادقی، علی اصغر بداعتی ، مهدی اشراقی ،علی رضایی،احمد شفیعی، زهرا فرشی محمد تقی شهابی ،مرتضی قاجدار ، شوکت قاجدار ، طاهره صدیقی،علی‌پهلوانی، ویك‌نفر مرد مجهول‌الهویه، رضاترابی ،انسیه رضایی ، زهرا آذیرین ،بهمن سنجقی ماشاءالله جمشیدی ،ناصر قلی هداوندی ، منوچهر ـ قاجدار ،احمد بلوطی ، حسن غفاری ،محسن‌عاصی، صدیقه نوربخش قدیر نور ـ بخش، محمد قدیر لطفی ، محمد صدیقی‌و حجت وزیران.

کاردان فنی پلیس راه علت تصادف رابی احتیاطی وتجاوزناشی از سبقت از طرف راننده اتوبوس ۷۲۲۵۵ـ تهران تشخیص داده است. پرونده‌دردادسگاه مرکزی ژاندارمری قم تحت رسیدگی است.ضمنا تعدادی از مسافران که حالشان وخیم بود به بیمارستان‌های تهران انتقال یافتند وبقیه مجروحین در بیمارستان‌های کامکار ، نکوئی وگلپایگانی قم بستری هستند.

توسط هیات شرکت کننده ایرانی

نتایج شانزدهمین اجلاس وزرای خارجه سازمان کنفرانس اسلامی درفاس تشریح شد

★ پاریس ـ خبرگزاری جمهوری اسلامی:

هیات ایرانی شرکت کننده در شانزدهمین اجلاس وزرای خارجه سازمان کنفرانس اسلامی که‌جمعه شب گذشته درفاس (مراکش) به‌کار خود خاتمه داد، درراه بازگشت به ایران طی مصاحبه‌ای با خبرنگار خبرگزاری جمهوری اسلامی‌دریاریس، نتایج‌کنفرانس وبه‌خصوص علل صدور قطعنامه در رابطه باجنگ تحمیلی راتشریح کرد.

سرپرست هیات دراین مورد اظهار داشت:

جمهوری اسلامی با استقامت وپایداری بر روی مواضع به‌حق خویش از یکسو و حضور مداوم و مستمردر مجامع بین‌المللی ازسوی دیگر، موفق گردیده که اعضای این مجامع رارفته رفته به مواضع غیر ـ عادلانه‌ای که‌تاکنون در قبال ایران اتخاذ کرده‌اند ، آگاه نماید. آقای «سیروس ناصری» که سرپرستی این هیات را به‌عهده داشت، افزود: ما امسال در اجلاس وزرای خارجه کنفرانس اسلامی در شرایطی شرکت کردیم که رژیم عراق طی سال گذشته کماکان به نقض قراردادهای بین‌المللی درکلیه زمینه‌ها از جمله استفاده از سلاح شیمیائی، حمله به شهرها و مناطق مسکونی، بد رفتاری با اسرای جنگی و همچنین ایجاد عدم امنیت هوایی برای هواپیماهای غیر نظامی ادامه داده و کلیه تخلفات این رژیم به سازمان‌های ذیربط بین‌المللی منعکس گردیده‌بود.موضع جمهوری اسلامی همانطوری که در سخنرانی خود نیز ابراز نمودیم، این بود که اگر قرار است کل مساله جنگ تحمیلی مورد بحث قرار گیرد، هیچگونه قطعنامه‌ای تا زمانی‌که متجاوز محکوم نشود، مورد تائید ما نخواهد بود، ولی کنفرانس‌می‌تواند و موظف است‌به‌موضوع نقض مقررات بین‌المللی از سوی رژیم عراق رسیدگی کند واما عراق در مقابل سعی داشت تا قطعنامه‌ای از سوی کنفرانس مبنی‌بر خاتمه مخاصمات بدون هیچگونه ذکری از متجاوز به تصویب رساند ویا حتی از عراق نیز به طریقی در قطعنامه قدردانی و تشکر شود.

آقای ناصری اضافه کرد: نهایتا پس از ساعتها بحث مستدل از سوی هیات نمایندگی ایران و علیرغم تمامی کوششهای عراق که سعی داشت همچون گذشته نظرات خود رابه زور بر کنفرانس تحمیل کند، اجلاس وزرا از اتخاذ هرگونه تصمیم اعم از قطعنامه یابیانیه در مورد جنگ تحمیلی عاجز ماند.

ریاست هیات نمایندگی کشورمان در کنفرانس اسلامی، درک مواضع عادلانه جمهوری اسلامی ایران در زمینه جنگ تحمیلی را از سوی کشورهای پاکستان، سوریه، الجزایر و گامبیا بسیار قابل توجه تلقی کرد.

آقای ناصری در ادامه با اشاره به اعتراض کشورهای سوریه، لیبی و ایران به حضور مصر در اجلاس کنفرانس اسلامی وتصویب قطعنامه‌ای که‌درآن ازکشورهای عضو خواسته شده است‌روابط دیپلماتیک و یا هرگونه روابط دیگری را با اسرائیل قطع کنند ، اظهار داشت: سه کشور ایران، لیبی و سوریه ضمن حمایت از این قطعنامه از آنجا که از هیچگونه اقدام عملی برای مقابله با این نوع کشورها در آن ذکری به‌میان نیامده، نسبت به ضعف قطعنامه اعتراض کردند.

آقای ناصری در بخش دیگری از مصاحبه درپاسخ‌به این سئوال که نظر شما در رابطه با اظهارات بعضی‌از مطبوعات عربی که مدعی هستند: حضور یک هیات ایرانی در مراکش می‌تواند سرآغاز تجدید روابط بین دو کشور باشد، چیست؟ گفت: هیات ایرانی که‌درسطح نمایندگانی از سوی وزارت خارجه در شانزدهمین اجلاس وزرای خارجه کنفرانس اسلامی شرکت کرده بود، صرفا قصد داشت در این کنفرانس‌حضور داشته باشد.

لازم به تذکر است، روزنامه (لوموند) در شماره عصر شنبه خود طی مقاله‌ای در رابطه با پایان کار اجلاس کنفرانس اسلامی عدم تصویب قطعنامه‌ای در رابطه با جنگ تحمیلی را موفقیتی برای ایران‌تلقی‌کرده و می‌نویسد: اگر چه عراق همچنان از حمایت اغلب کشورهای عرب برخوردار است، معذالک بسیاری از کشورهای عرب این امید را دارند که اگر ایران افراطی‌گری خویش را تعدیل کند، دیگر مایل‌نیستنداین کشور را کاملا در انزوا قرار دهند. بدون شک تصمیم و سعی کشورهای خلیج در ماه نوامبر گذشته طی اجلاس سران در «مسقط» مبنی بر نزدیکی با تهران‌با این «توازن جدید» بیگانه نیست.

لوموند همچنین می‌نویسد: حضور یک هیات ایرانی در فاس در حالی که تهران جمهوری صحرارا به رسمیت شناخته و دیگر روابط دیپلماتیکی با مراکش ندارد، می‌تواند سرآغازی برای از سرگیری‌روابط بین دو کشور باشد.

مجالس ترحیم

بازگشت همه بسوی خداست

بانهایت تاسف و تالم درگذشت عزیز ازدست رفته بانومهین معتمد همسر آقای حسین کیکاوسی و مادرگرامی آقایان فرخ و فرهاد و خانمها شهناز و پروانه کیکاوسی و نازنین ابراهیمی را به اطلاع بستگان و دوستان و آشنایان می‌رساند مجلس ترحیم مردانه و زنانه آن فقیده سعیده روز چهارشنبه ٦٤ر۱۰ر۲۵ از ساعت ۳ناه بعداز ظهر در دارالتبلیغ حضرت امیرالمومنین (ع) (خانقاه صفی علیشاه) برگزار می‌شود.

تشریف‌فرمائی بستگان و آشنایان سبب شادی روح آن مرحومه و تسلی خاطر بازماندگان خواهد بود.

خانواده های: کیکاوسی ـ معتمد ـ ملک ـ ثقةالاسلامی ـ قدیمی ـ هاشمیان ـ یاسری ـ حاجزمانی ـ ابراهیمی ـ وهاب‌زادگان ـ پارسانکو ـ حصیری ـ محمدی ـ صدری مجد ـ رمضانی پارسا ـ سعیدمهر ـ میرزایی و وابستگان.

آ ـ ۲۲۷٤٤

هوالحی‌الذی‌لایموت

بی‌یاورانه فقدان اسفبار و ناگهانی **حسن صابری‌کهن** این فرزانه مرد را در شهرستان پندر انزلی به اطلاع عموم می‌رسانیم. گرچه بدون او زیستن سخت و دشوار است، اما تسلیم رضای حق تعالی واجب است. او مصداق‌صفا، صمیمیت و فضیلت انسانی بود که به ملکوت اعلا پیوست.

برای تجلیل از این فقیدسعید و عزیز از دست رفته و یادبود روح والایش روز چهارشنبه ٦٤ر۱۰ر۲۵ در شهر بندر انزلی به سوگ می‌نشینیم. ساعات ختم و مسجدمتعاقبا اعلام می‌شود.

مدیر و کارکنان‌موسسه جرثقیل جت ـ هرمزصابری

آ ـ ۲۲۸۰۷

«هوالباقی»

مرا درمنزل جانان چه امن عیش چون هردم
جرس فریاد می‌دارد که بربندید محملها

بانهایت غم و اندوه درگذشت همسر و پدر فداکارمان **منوچهر ملک‌محمدی نوری** را به اطلاع همگان می‌رسانیم بمنظور گرامیداشت آن شادروان که بخش اعظم عمر خویش را در تعلیم و تربیت جوانان کشور گذرانید، مجلس یادبود زنانه و مردانه‌ای از ساعت ۱ الی ۳ بعداز ظهر چهارشنبه ٦٤ر۱۰ر۲۵ در دارالتبلیغ حضرت امیرالمومنین (خانقاه صفی علیشاه سابق) منعقد است.

مینو (نوری علاء) ـ حمیدرضا و همایون ملک‌محمدی نوری و خانواده های وابسته.

آ ـ ٤۸۱۸

اناالله و اناالیه راجعون

باکمال تاسف و تاثر فوت نابهنگام شادروان **دکتر محمدحسین طبیبی** دندانپزشک رابه اطلاع کلیه اقوام و دوستان گرامی می‌رسانیم مجلس ترحیم و گرامیداشت مردانه و زنانه آن عزیز از دست رفته روز سه‌شنبه ٦٤ر۱۰ر۲٤ از ساعت ۱ الی ۳ بعداز ظهر در مسجدالجواد واقع در میدان هفت تیر برگزار می‌گردد. شرکت شما عزیزان و سروران گرامی موجب شادی روح آن مرحوم و تسلی خاطر بازماندگان داغدار خواهد بود.

خانواده های: طبیبی ـ پروز ـ سلطانی ـ پاشاخان ـ امین‌صالحی ـ بنائی ـ صالحی ـ ادیب‌سلطانی ـ هوشیار ـ مدرسی‌تهرانی ـ رضوی ـ ملک‌کیانی ـ حمیدی ـ دلالت ـ زعیم ـ دل‌نواز ـ زرکوب ـ بهروان ـ منقی ـ تحویل‌داران ـ رکنی ـ سلاحی ـ صبوری ـ فزل‌ایاغ ـ ملک ـ عبیری‌نژاد ـ قریشی ـ حقایق ـ امین‌پناه ـ جواهردشتی ـ دکترنوبان ـ صانعی‌پور ـ پیروز ـ احمدی ـ شرکاء ـ فخیمی ـ بهنیا ـ رستم‌خانی ـ شیخ‌الاسلامی ـ نعیمی ـ عقدائی ـ قوامی ـ ابراهیمی ـ پیرشک ـ مدرسی ـ رضوانی ـ حق‌بیان ـ امین و کلیه وابستگان.

مسجدالجواد از ورود بانوان بدون چادر ضخیم شدیدا جلوگیری می‌نماید.

آ ـ ۱۱۹۰۰

بازگشت همه بسوی اوست

بمناسبت درگذشت شادروان **عباس سلیمانی** کارمند بازنشسته سازمان دامپزشکی‌وزارت کشاورزی‌مجلس‌ختمی در روز سه‌شنبه ۲٤ دی‌ماه در مسجد امیر واقع درخیابان کارگر شمالی نبش شیرازازساعت ۲½ الی ٤½ منعقدمیگردد. شرکت در آن مجلس موجب شادی روح آن مرحوم و تسلی بازماندگان خواهد بود.

خانواده‌های: سلیمانی ـ فلاح ـ اصالت ـ نصر ـ شرافت ـ حجازی ـ صمصامی ـ مهاجر ـ شایان ـ صفری ـ دهسروی ـ جرنگ ـ صحت‌کاشانی ـ نوسلی ـ فرد ـ اخضریان ـ زهره‌ای ـ تائیدی و سایر خاندانهای وابسته.

آ ـ ٤۷۷۵

کل نفس ذائقة الموت

بانهایت تاثر درگذشت جانگداز و نابهنگام **خانم‌مهوش دانشبدی** همسر آقای امیر گلجان مدیرعامل محترم شرکت کیان‌طایر را به اطلاع کلیه بستگان و آشنایان می‌رساند. مجلس ترحیم متعاقبا اعلام خواهد شد.

خانواده های: دانشبدی ـ گلجان ـ لواسانی ـ احمدی ـ قلیچی‌پور.

آ ـ ٤۸۱٦

درگذشت مرحوم **سیدهدایت مدنی لواسانی بزرگ** خاندان مدنی لواسانی را به اطلاع فامیل و آشنایان می‌رساند مراسم ختم در تاریخ ٦٤ر۱۰ر۲٤ ازساعت ۳الی۵ بعداز ظهر در مسجد فخر واقع در دروازه شمیران برگزار می‌گردد. بهمین مناسبت مجلس دیگری در روز چهارشنبه مورخ ٦٤ر۱۰ر۲۵ از ساعت ۲ر۳۰ الی ٤ر۳۰ در مسجد رحمتیه واقع در خیابان شکوفه منعقد می‌باشد.

ضمنا شب هفت از ساعت ۳ الی ۵ بعداز ظهر روز جمعه مورخ ٦٤ر۱۰ر۲۷ در مسجد فخر برگزار می‌گردد.

خانواده های: مدنی‌لواسانی ـ مدنی ـ میری‌لواسانی ـ ایمن ـ ونوق‌میرزائی ـ وجیه‌الهی ـ طالب ـ سرخه‌ای ـ موسوی ـ پیمان ـ سری ـ حبیب‌اللهزاده ـ استادآقا میرصادقی ـ پاهری ـ صادق ـ مومنی ـ بهزادی ـ رحمانی ـ خالقی ـ حسینی‌فر ـ سیفان ـ فرزانه ـ شیرازی ـ ابوالحسنی ـ قلی‌بگیان ـ نوائی ـ ساداتلواسانی ـ مهابادی ـ خراطها ـ آقائی ـ منزوی ـ حرمتی ـ نوربخش ـ صادقی ـ دولو.

آ ـ ٤۸۱۷

اناالله و اناالیه راجعون

بانهایت تاسف و تاثر درگذشت ناگهانی مادر عزیزمان شادروان **بانوبتول ناصری (فرج‌الله لواسانی)** را به‌اطلاع کلیه بستگان و آشنایان می‌رساند مجلس ترحیم آن مرحومه روز سه‌شنبه ٦٤ر۱۰ر۲٤ از ساعت ۳ناه بعداز ظهر در مسجد خاتم‌الاوصیا واقع در خیابان دماوند ـ اول ده متری شادباخ (شهید رجبی) برگزار می‌گردد.

رضا ـ زهرا ـ مرتضی ـ علی و حسین فرج‌الله لواسانی.

خانواده های: ناصری ـ فرج‌الله لواسانی ـ رحمانی ـ فرهودی ـ میرجانی ـ خاکزاد ـ کاظمی ـ قنبری ـ انگوری ـ خادم‌باشی ـ کرمانی ـ امینیان ـ صدر"هیجانی ـ ذاکری ـ ثابتی ـ عرب ـ حریری ـ هاشمی‌نژاد ـ میرآب ـ بلوری ـ نوری‌پور ـ اشراق ـ نیری ـ صدقیان ـ طاهری ـ جوزی ـ میرزائی ـ حبیبی ـ خوشنویس ـ قوامی ـ شادبخش ـ انفرادی ـ چیت‌ساززاده ـ احمدیه ـ گلناری ـ رضوان‌پور ـ احمدی ـ محمدی و سایر خانواده های وابسته.

آ ـ ٤۸۱٤

یادبود

۲۳ دیماه چهل روز از درگذشت خواهر عزیز و مهربان‌وگرانقدرمان‌شادروان **بانو دکتر ملیحه ایمن** گذشت افسوس که دیگر خورشید زندگیمان خاموش شد و شمع خانواده‌مان سوخت و ما را درغم و ماتم ابدی تنها گذاشت لیلا و لاله هنوز نبودنت را باور ندارند وچشم‌بدر دوخته‌اند تا نظاره‌گر آمدن (عمه) مهربان باشند تاباصدای‌گرم و پرمحبت خانه سرد و خاموشمان را روشنی بخشی مهربانیهایت همیشه در دل ما زنده و سالهای سال غمش جاودانه برتمام زندگانی‌مان همچنان باقی خواهد بود. بنابه وصیت آن مرحومه مجلس یادبودی برگزار نخواهد شد و هزینه صرف امور خیریه خواهد شد.

خانواده ایمن

آ ـ ۱۱۹۵۱

مادر عزیزم

با فرارسیدن پنجمین سالگرد عروجت هنوز وجود ما در غم از دست دادنت می‌سوزد.

اراک ـ عذرا ابراهیمی و عطاء الله معین‌الاسلام

آ ـ ۱۱۹۲۸

یادبود نخستین سال

یکسال پیش در چنین روزی روح پرفتوح پدر عزیزمان آقای **علی‌اصغر فروزین** از قفس تن جدا شد و در بهنه ملکوت با فرشتگان آسمان وطاهرین عالم قدس دمساز شد. یادش را گرامی و خاطرش را جاودانی می‌داریم.

کلیه هزینه های شب سال آن مرحوم نیز به بنگاه خیریه واگذار شد.

دکتر طهمورث فروزین ـ مهندس کورش فروزین

آ ـ ۲۲۷۷۱

اناالله و اناالیه راجعون

یکسال از درگذشت همسری مهربان و پدری فداکار و انسانی خیرخواه مرحوم **حاج پرویز نوری شیرازی** گذشت.

همسر و پدر عزیز، ای امید و آرزوهایمان تندباد روزگار چه زود تورا ازما گرفت و با فقدانت محفل ما خاموش گشت و در این یکسال از سفر بی‌بازگشت برما چه گذشت. بهمین مناسبت مراسم‌یادبود مردانه در روز سه‌شنبه ۲٤ دیماه در مسجد جامع جیذر از ساعت ۲ر۵ الی ۵ بعداز ظهر و مراسم زنانه همزمان در منزل آن مرحوم واقع در قیطریه خیابان افشین محمودیان کوی مزرعه پلاک ۲ منعقد می‌باشد. امید است با تشریف فرمائی خود روح آن مرحوم را شاد فرمائید.

همسر، فرزندان و کلیه فامیل های وابسته

آ ـ ۲۲۷۸٦

تسلیت

خانواده های محترم : گرامی و علی‌یاری

هنوز از سالگشت پرنده مهاجر، جواد گرامی فارغ نشده بودیم که این‌بار فرزندش به دیدار پدر شتافت. درگذشت **محمدجواد گرامی** فرزند شادروان جواد گرامی را بشما تسلیت عرض می‌نمائیم. امیدواریم پدر، مادر و همسر صبورش در این غم ما را سهیم و شریک بدانند. رحمت و مغفرت را برای جواد عزیز و فرزند مرحومش از درگاه خداوند خواستاریم.

از طرف دوستان مرحوم جواد گرامی

آ ـ ۲۲۸۰۰

برادر گرامی جناب آقای هرمز صابری

مصیبت وارده را به جنابعالی و خانواده محترم صمیمانه تسلیت عرض نموده، بقای عمر و سلامتی شما و خانواده محترم را از درگاه احدیت مسئلت داریم.

مدیر و کارکنان موسسه حمل و نقل و جرثقیل ناصر ـ ناصر آذرپور

آ ـ ۲۲۸۱٤

جناب آقای دکتر احمد کلاهی

درگذشت پدر ارجمندتان را تسلیت گفته ما را نیزدر غم خود شریک بدانید

میرمحمد عادل میرهادی ـ محمد شفقت ـ بهمن و بهزاد میرهادی

آ ـ ۱۱۹۰۳

جناب آقای مهندس آزادی

مصیبت وارده را تسلیت عرض نموده و سلامتی بازماندگان را از ایزد منان خواستاریم

هیئت مدیره قند هکمتان

آ ـ ۲۲۸۱۱

بسمه تعالی

ضایعه جانگداز فوت ناابهنگام همکار عزیز و جوان ناکام **جعفر قاسم‌زادگان** را به‌خانواده محترمشان بالاخص آقای احمد ستاری تسلیت عرض نموده و خود رادر ماتم شما سهیم می‌دانیم

اتحادیه صنف اغذیه فروش کاشان

آ ـ ۱۱۹۵٤

جناب آقای محمد خمسه‌ای

درگذشت عموی عزیزتان را به شما و خانواده محترمتان تسلیت عرض می‌نمایم.

غلامحسین نوروزی

آ ـ ۲۲۸۰۱

جناب آقای دکتر اکبر خمسه‌ای

درگذشت عموی عزیزتان را به شما و خانواده محترمتان تسلیت عرض می‌نمایم.

غلامحسین نوروزی

آ ـ ۲۲۸۰٤

تسلیت

خانواده‌های محترم شیرزادیان ـ نژدار

مصیبت وارده را بشما تسلیت عرض نموده و خود را در غم شما شریک میدانیم. **خانواده میرگاظم**

آ ـ ۱۱۸۷۰

خانواده محترم تقی‌پور

مصیبت وارده را تسلیت عرض نموده و خود را درغم عزیز از دست رفته شریک می‌دانیم.

همایون ایزدی و بانو ـ علی هاشمی و بانو

آ ـ ۲۲۷۵۲

خانواده محترم تقی‌پور

مصیبت وارده، فوت‌پدرگرامیتان راتسلیت عرض‌نموده و بقای عمرآن خانواده محترم‌را ازدرگاه ایزدمنان خواستاریم.

کارکنان تولیدی الوان

آ ـ ۱۱۸۹۰

جناب آقای دکتر انگجی

ریاست محترم کمیسیون کشاورزی‌مجلس‌شورای‌اسلامی

با نهایت تاسف و تاثر مصیبت وارده به آن جناب‌و خانواده محترم را تسلیت عرض نموده و از خداوند متعال برای جنابعالی صبر و برای‌درگذشتگان‌جزای‌خیرخواهانیم.

تیمور آریایی ـ داور ابراهیمی ـ محسن‌جلالی ـ جمشید رضایی

آ ـ ۲۲۸۱۰

جناب آقای دکتر محمدامین صالحی

درگذشت نابهنگام دوست عزیز آقای دکتر محمدحسین طبیبی را به جنابعالی و خانواده جلیل طبیبی و امین صالحی تسلیت عرض می‌نمائیم.

دکتر ذوقی ـ مهندس عباس ملک‌آرا ـ سیدقاسم سجادی ـ مهندس آل‌مظفر ـ مهندس رئیسی ـ عبدالله اخوان عبداللهزاده.

آ ـ ۱۱۹۳۸

اناالله و اناالیه راجعون

برادر جناب آقای حسن شهیدی

باکمال تاسف و تاثر درگذشت پدر گرامیتان را تسلیت گفته و از خداوند متعال آرزوی سلامتی برای شما و طلب آمرزش برای آن مرحوم داریم.

از طرف کارکنان شرکت تعاونی مرغ و ماهی

آ ـ ۲۲۷۷۳

جناب آقای دکتر محمدی و آقای علی‌نقی صباغیان

مصیبت وارده را به جنابعالی و خانواده محترم تسلیت عرض می‌نمایم.

تنکابن ـ حاج علیرضا صباغیان

آ ـ ۱۱۹٤۱

آقای فتح‌الله خلیلی

بدینوسیله درگذشت ابوی گرامیتان را تسلیت می‌گوئیم.

هیئت مدیره شرکت آذریت

آ ـ ۲۲۸۰۳

برادر عزیزی معاونت محترم آموزشی

فوت پدر گرامیتان را بشما و خانواده محترمتان تسلیت عرض می‌نمائیم.

اداره آموزش و پرورش منطقه ۱٤

آ ـ ۱۱۹٤٤

جناب آقای مهندس محمد ابراهیمی

بانهایت تاسف مصیبت وارده را به جنابعالی و خانواده محترمتان تسلیت عرض می‌نمائیم.

عفت‌خواه ـ نصرالهی ـ حزنی ـ پویانفر ـ موفق ـ گیلانی و دانش‌پژو

آ ـ ۱۱۹٤۷

برادر گرامی جناب آقای علیرضا طرقی
هیئت مدیره محترم شرکت خوش‌نوش

بانهایت تاثر و تالم مصیبت وارده را به جنابعالی و کلیه خانواده های وابسته تسلیت عرض نموده بقای‌عمر جنابعالی و بازماندگان محترم را از خداوند بزرگ مسئلت دارد.

مدیر عامل ـ انجمن اسلامی و کارکنان شرکت خوش‌نوش ساری

آ ـ ۱۱۹٤٦

همکار عزیز جناب آقای دکتر احمد کلاهی

درگذشت پدر بزرگوارتان را تسلیت عرض نمودیم‌را در غم خود شریک بدانید

کارکنان داروخانه مرکزی تهران

آ ـ ۱۱۹۵۲

جناب آقای بیژن حاج‌رضائی

فوت مرحوم آقای حاج طاهر رضائی عموی‌گرامیتان را به شما و خانواده محترم تسلیت عرض نموده خودرا در غم شما شریک می‌دانیم

عباسقلی درویش ـ امیرحسین درویش

آ ـ ۱۱۹٤۹

سپاسگزاری

سپاسگزاری و اعتذار خاندان زرگری

ضمن ادای احترام و مراتب امتنان و تشکر بی‌پایان از الطاف کریمانه عموم بستگان، دوستان، برادران و سروران عزیزی که از شیراز، اصفهان، تهران، آمل، بابل، قائمشهر، بهشهر، گنبدکاوس، علی‌آباد کتول، آق‌قلا، بندرترکمن تشریف آورده و در مراسم تشییع ـ تدفین ـ ختم و هفتم نورچشم عزیزمان **آرش شرکت فرموده** یابا ارسال تلگراف ـ نامه وتلفن باما و خانواده داغدارمان همدردی نمودند علی‌الخصوص صنف محترم طلا و جواهرفروشان گرگان که با تعطیل بازار و برپائی مراسم ختم و مجلس بزرگداشت جداگانه برسرمزار و نیز هیئت ابوالفضلی کوی دوشنبه‌ای هیئت پیروان مکتب حسین و همه عزیزانی که در این مصیبت جانگداز باما همدردی نمودند سپاسگزاریم و اعتراف داریم که هرگز با سپاس قادر به جبران آن همه محبت بی‌دریغ و همدردی بی‌نظیر نخواهیم بود اگربعلت تالمات روحی بعرض تشکر حضوری از فرد فرد سروران بزرگوار توفیق نیابیم ما را معذور خواهید فرمود.

گرگان ـ رحمت‌الله زرگری و اخوان

آ ـ ۱۱۹۲٦

نظرخواهی کمیسیون آموزش و پرورش مجلس در باره طرح قانونی اهداف و وظایف آموزش و پرورش

کمیسیون آموزش و پرورش مجلس شورای اسلامی به منظور نظرخواهی از کلیه صاحب‌نظران، اساتید و کارشناسان محترم درامر آموزش و پرورش طرح قانونی اهداف و وظایف وزارت آموزش و پرورش رابه نظرخواهی گذاشته است.

لازم به تذکر است کلیه صاحب‌نظران میتوانند نظرات و پیشنهادات خود را به کمیسیون آموزش و پرورش مجلس شورای اسلامی ارسال فرمایند.

ضمنا یادآور می‌شویم که‌خبر مربوط به طرح مذکور روز شنبه ٦٤ر۱۰ر۲۱ در روزنامه درج گردید و وعده داده بودیم مشروح این طرح را روز یکشنبه (دیروز) به‌نظر خوانندگان‌عزیز برسانیم متاسفانه دیروز به‌علت تراکم مطالب خبری این امر میسر نشد و اکنون طبق وعده‌ای که داده بودیم متن کامل آن‌را که شامل ٤ فصل و ۲۳ ماده است، در زیر می‌خوانید:

★ ★ ★

طرح قانونی اهداف و وظایف آموزش و پرورش

فصل اول ـ تعریف محدوده و اهداف وزارت آموزش و پرورش

ماده ۱ـ هدف وزارت آموزش و پرورش‌تقویت نخستین پایه‌های یادگیری، شکوفاکردن استعدادهای بالقوه دانش آموزان، تحکیم حس اعتماد به‌نفس،فراهم آوردن زمینه‌های آموزشی مناسب‌برای پرورش انسانی مکتبی‌پرپایه تعالیم عالیه اسلام و آشنا ساختن‌دانش‌آموزان به مبانی اعتقادی اسلام و علوم و فنون و صنایع وحرف مورد نیاز براساس اولویتهای موجود در مملکت جهت رسیدن به‌استقلال فرهنگی، اقتصادی و سیاسی است.

ماده ۲ـ آموزش و پرورش به دو بخش کلی، آموزش عمومی و نیمه تخصصی به‌شرح زیر تقسیم می‌شود.

الف ـ آموزش عمومی ـ شامل ایجاد مهارت لازم درامر خواندن، نوشتن، آموزش‌مبانی اعتقادی اخلاقی اجتماعی، علمی و هنری درحدی که هرفرد بطور عام به‌آن احتیاج دارد.

ب ـ آموزش نیمه تخصصی ـ شامل آموزش و مهارت‌های لازم به‌منظور تربیت نیروی نیمه متخصص براساس نیاز جامعه از طریق:

۱ـ انتقال مهارتهای شغلی و حرفه‌ای به افراد و ایجاد زمینه مناسب جهت طی مدارج بالاتر.

۲ـ فراهم آوردن امکانات استقلال علمی، فرهنگی و تخصصی کشور از طریق همکاری همه سازمانها و نهادها درامر آموزش منطبق بر ضوابط کلی آموزش کشور.

ماده ۳ـ آموزش و پرورش کشور تا پایان‌دوره متوسطه به عهده وزارت آموزش و پرورش است که در این قانون وزارت نامیده می‌شود.

فصل دوم ـ اصول ـ مبانی و خط مشی کلی آموزش و پرورش

ماده ٤ـ براساس تقدم رتبی تزکیه برتعلیم، تربیت اسلامی در نظام آموزش و پرورش جایگاه ویژه‌ای دارد. علاوه بر انتخاب معلمانی که‌خود باید متصف به صفات کریمه باشند جهت بنیه تربیتی نظام، واحد امور تربیتی در سطح معاونت وزارت با اساسنامه خاص تشکیل می‌شود.

ماده ۵ـ وزارت موظف است زمینه‌های مساعد مشارکت مادی و معنوی هرچه بهتر وبیشتر مردم در امر آموزش و پرورش را از طریق مختلف بویژه از طریق انجمن اولیاء و مربیان فراهم آورد.

ماده ٦ـ برخورداری از آموزشهای‌عمومی برای کلیه دانش‌آموزان کشور باید بگونه‌ای باشد که همه برحسب استعداد و جنس بتوانند از تعلیمات مناسب جهت شکوفائی خلاقیت‌ها بهره‌مند شوند.

ماده ۷ـ وزارت موظف است به موازات آموزش نظری در هردوره تحصیلی ممارست و یا کار عملی متناسب با سن و جنس و رشته تحصیلی دانش‌آموزان را برنامه‌ریزی نماید.

ماده ۸ـ وزارت موظف است با رعایت اولویتها از تنوع درس و معلم بویژه در دوره ابتدائی بکاهد.

ماده ۹ـ وزارت موظف است از طریق ایجاد و تقویت مدارس استثنائی نیاز افراد با استعداد های درخشان و یا عقب‌مانده را تامین کند.

ماده ۱۰ـ از آنجا که عمده‌ترین هدفهای پرورشی و آموزشی در دوران کودکی تحقق می‌یابد باید بهترین و کارآمدترین معلمان به دوره ابتدائی اختصاص یابد.

ماده ۱۱ـ درجهت تامین اهداف تربیتی و آموزشی همکاری صدا و سیما با وزارت الزامی است.

فصل سوم ـ ویژگیهای مقاطع آموزشی‌وزارت آموزش و پرورش

ماده ۱۲ـ دوره های آموزشی عبارتند از، دوره ابتدائی، راهنمائی، متوسطه و پیش دانشگاهی.

تبصره ـ وزارت موظف است برآموزش پیش‌دبستانی نظارت داشته باشد.

ماده ۱۳ـ آموزش دوره ابتدائی ٦سال است و دروس این دوره شامل، اصول اعتقادات، روخوانی قرآن، آشنایی مختصری با واژه‌های قرآنی، ایجاد مهارت در خواندن و نوشتن زبان فارسی، آشنایی با علوم تجربی، علوم اجتماعی و مجموعه متناسبی از ریاضیات می‌باشد.

ماده ۱٤ـ کار عملی این دوره عبارت است از، شرکت دادن دانش‌آموزان در اجتماعات و فعالیت های اجتماعی درسی و هنری از قبیل مباحثه، جلسات قرائت قرآن، مقاله‌خوانی و سخنرانی با تکیه برتقویت روحیه، اتکا به نفس، تزکیه و خودسازی و انجام برنامه های شوق‌انگیز و ایثارگرانه و ورزشهای رزمی.

ماده ۱۵ـ آموزش دوره راهنمائی ۳سال است که دروس آن‌مکمل دوره ابتدائی با تاکید بیشتر بر زبان عربی، مسائل اجتماعی، تاریخ اسلام و آشنایی مقدماتی با یک زبان خارجی می‌باشد.

تبصره ۱ـ در این دوره با استفاده از مشاوره، استعدادها و علاقه‌ها مورد سنجش قرار می‌گیرد و دانش‌آموزان به دوره متوسطه هدایت می‌شوند.

تبصره ۲ـ دروس عملی این دوره به مقتضای سن و جنس مطابق با ماده ۱٤ تعیین می‌شود.

ماده ۱٦ـ دوره دبیرستان سه سال تعیین و به سه گروه تقسیم می‌شود:

الف ـ گروه کشاورزی و صنعتی.

ب ـ گروه علمی.

ج ـ گروه خدماتی.

تبصره ـ برنامه تدریس زبان عربی جهت آموزش زبان قرآن و علوم معارف اسلامی در همه رشته‌ها تهیه و تنظیم و اجرا خواهد شد.

ماده ۱۷ـ برای کسانی که قصدادامه تحصیل دردانشگاه دارند یک سال به عنوان پیش دانشگاهی‌در نظر گرفته میشود و ضوابط ورود به این دوره طبق آئین‌نامه‌ای خواهد بود که از طرف وزارت تعیین میشود.

تبصره ـ جهت برگزاری این دوره ها میتواند از مشارکت مالی مردم استفاده کند.

فصل چهارم ـ وظایف و اختیارات

ماده ۱۸ـ وزارت دارای اختیارات ووظایف زیراست:

ـ تهیه و تدوین مقررات و تنظیم لوایح مربوط به وظایف محوله.

ـ تهیه و پیشنهاد برنامه های میان مدت و بلند مدت جهت ارائه‌به‌مجلس‌شورای‌اسلامی.

ـ مشارکت باوزارتین فرهنگ‌و آموزش عالی‌و بهداشت و درمان و آموزش پزشکی جهت هماهنگ نمودن آموزش ها در چهارچوب نظام آموزشی کشور.

ـ تامین و تدارک نیازمندی های آموزشی از قبیل‌فضا، تجهیزات و امکانات دیگر آموزشی.

ـ تدوین و توزیع کتب درسی براساس برنامه ریزی های زمان بندی شده هدفدار.

ـ تقویت نهضت سواد آموزی به منظور ریشه‌کن کردن بیسوادی در کشور.

ـ آموزش مستمر نیروی انسانی بمنظور افزایش‌بهره‌وری و کارآئی آنان.

ـ جذب و انتخاب افراد صالح برای تعلیم و تربیت از طریق گزینش.

ـ اجرای کلیه برنامه های آموزشی و پرورشی تاپایان دوره متوسط و پیش دانشگاهی.

ـ توسعه و تعمیم تربیت بدنی بویژه ورزشهای رزمی در سطح کشور.

ـ انجام اقدامات لازم جهت تامین بهداشت عمومی دانش‌آموزان.

ـ برآورد تامین نیاز نیروی انسانی وزارت از طریق ایجاد مراکز تربیت‌معلم و انستیتوهای تکنولوژی و ایجاد و تقویت دانشسراهای تربیت‌معلم روستائی.

ـ صدور اجازه تاسیس و نظارت بر دوره‌های آموزشی مدارس وابسته به دیگر دستگاههای اجرائی و آموزشگاههای آزاد.

ـ ایجاد و اداره مدارس ایرانیان مقیم خارج از کشور با هماهنگی وزارت خارجه.

ـ نظارت بر اجرای صحیح‌و دقیق کلیه آئین‌نامه‌ها و سنجش و ارزیابی نتایج حاصله از برنامه‌ها.

ـ ارتباط با موسسات بین‌المللی و موسسات سایر کشورها در زمینه مسائل آموزش و پرورش در چهارچوب سیاستهای کلی کشور.

ماده ۱۹ ـ براساس اهداف مندرج در ماده ۲ این قانون دولت مکلف است‌امکانات‌و توانائیهای دستگاههای اجرائی و سازمانهای وابسته به خود را جهت رفع نیازهای آموزش و پرورش بویژه در دوره متوسطه بسیج کرده و از طریق وزارت برنامه و بودجه کمبود‌های وزارتخانه و موسسات دولتی و غیر دولتی را از نظر نیروی انسانی بررسی و با همکاری وزارت آموزش و پرورش برنامه‌ریزی نماید.

تبصره ـ نیاز فوق‌الذکر در برنامه‌های ۵ و ۲۰ ساله براساس برنامه جامع مملکتی تنظیم خواهد شد.

ماده ۲۰ ـ وزارت موظف است معلکرد معلمین و کارکنان خود را براساس معیارهای‌اسلامی ارزشیابی نموده و تشویق و تنبیه‌های معنوی و مادی متناسب را اعمال نماید.

ماده ۲۱ ـ همزمان با برنامه‌ریزی جهت دوره‌های آموزشی، وزارت باید از طرق مختلف از جمله صدا و سیما و مطبوعات و... اولیاء دانش‌آموزان را تحت پوشش تربیتی و آموزشی قراردهد. رسانه‌های گروهی موظف به همکاری میباشند.

ماده ۲۲ ـ شوراهای مسئول در سطح وزارت عبارتند از:

الف ـ شورایعالی آموزش و پرورش که با قانون خاص تشکیل میشود.

ب ـ شوراهای منطقه‌ای که به منظور تسهیل زمینه‌های اجرائی و جلب‌مشارکت‌های مردمی‌درمحدوده مقررات وزارت و با توجه به ویژگیهای منطقه‌ای در مناطق مختلف تشکیل میشود.

تبصره ـ آئین‌نامه اجرائی این شورا توسط وزارت تهیه و بتصویب شورایعالی می‌رسد.

ماده ۲۳ ـ وزارت موظف است پس از تصویب این قانون ظرف مدت ٦ ماه تشکیلات تفصیلی وزارت را تهیه و به تائید شورایعالی آموزش‌وپرورش‌برساند.

۳۰ دستگاه ویدئو از داخل ۲ تانکر بدست آمد

میناب جنوب ـ خبرنگار اطلاعات:

از دو تانکر در میناب جنوب تعداد ۳۰ دستگاه‌ویدئو و ۱۱۵ هزار سیگار خارجی کشف شد و دراین رابطه سه‌نفر به اتهام حمل کالای قاچاق دستگیر شدند.

کشف کالای قاچاق و دستگیری متهمین باتلاش‌مرزداران گروهان ژاندارمری سیریک انجام گرفت.

این عده بهمراه پرونده تنظیمی تحویل مقامات قضائی شدند.

دیدگاه

بقیه از صفحه‌اول

می‌شود.

صحبتی بود با دوست دانشمند و محقق عزیز آقای دکتر وحیدالزمان مسئول موسسه ملی تاریخ در اسلام‌آباد. گفتم برای داوری درست در باره پاکستان نباید انسان از تهران سوار هواپیما بشود و بیاید کشور شما باید اول هند را دید. وضعیت مسلمین هند را شناسایی نمود و بعد به پاکستان آمد. آن وقت‌می‌فهمد که چرا مردم لاهور در روز استقلال ـ چهارده اوت ـ به مرز مشترک پاکستان و هند در امرتسر می‌آیند و با شادی و پایکوبی و سرود توحیداستقلال خود را جشن می‌گیرند و می‌گویند ما هستیم.

حال که ریاست جمهوری به پاکستان می‌روند، مناسب دیدم که بخشی از تجربه یکسال زندگی در پاکستان خودم را به‌همراه دیده‌هاو شنیده‌هاوخوانده‌ها به‌طور خلاصه برایتان بگویم، بگویم که:

بیگانگی نگر که من و یار چون دوچشم
همسایه‌ایم و خانه‌هم را ندیده‌ایم

امید است این سفر طلیعه خوش یمنی برای‌تقریب بیشتر ملتها و شناسایی بهتر فرهنگ مشترک دوکشور برادر باشد.

او ایلی که پاکستان رفته بودم. به اتفاق سفیر جمهوری اسلامی ایران در پاکستان به ملاقات دکتر افضل که در آن وقت وزیر علوم بودرفتیم. قبل‌ازهرچیز سادگی اتاق و لباس و بی‌تکلف بودن‌دکتر افضل‌توجهم را جلب کرد. گرچه اوتابلویی روی میزش گذاشته‌بود که حق همیشه با رئیس است! اما احساس می‌کردی‌که فضا محبت‌آمیز و صمیمانه است. می‌گفت می‌خواهم برای معالجه و جراحی قلب به خارج بروم‌خواجه‌حافظ می‌گوید:

« دل می‌رود زدستم صاحبدلان خدا را.»

دیدم چه ظریف و زیبا و خوش لهجه شعر حافظ را می‌داند و می‌فهمد. بعدها افرادی را دیدم مثل آب به فارسی شعر می‌گویند. مثل پیرنصیرالدین که براه‌استاد خلیلی شاعر نامدار افغانی به گولره شریف رفتیم ودر آنجا دیدم که پیرنصیرالدین که پدرش پیر است و ملک دلها را صید کرده و دین و دنیایشان آبادان است. شیرین و جذاب شعر می‌گوید. به مرور دریافتم که‌این آشنایی شگفت با زبان فارسی و فرهنگ آن جز این نیست که زبان و فرهنگ این مردم‌بافرهنگ‌ایران‌آمیخته است این سخن بلند مولانا را شنیده‌اید که:

ای بسا هندو و ترک همزبان
ای بسا دو ترک چون بیگانگان
پس زبان همدلی خود دیگر است
همدلی از همزبانی بهتر است

پروفسور انورمسعود معلم خوب زبان فارسی‌در خانه فرهنگ جمهوری اسلامی ایران در راولپندی می‌گفت. ما و ایرانیان هم همدلیم و هم همزبان و این شعر از خود اوست که:

من آ فتم همدلی از همزبانی بهتر است
همدلی با همزبانی نیز چیز دیگر است

ادامه دارد

اطلاعات

سال ششتم
محل اداره: خیابان خیام
ساختمان اطلاعات
تهران کد پستی ۱۱۱۴۴
تلگرافی: اطلاعات
تلکس ۲۱۲۳۳۶
تلفن ۳۲۸۱

تقویم اطلاعات

ساعات شرعی
استخراج مرکز تقویم موسسه ژئوفیزیک دانشگاه تهران
دوشنبه ۲۳ دیماه ۱۳۶۴
۲ جمادی‌الاول ۱۴۰۶ - ۱۳ ژانویه ۱۹۸۶

غروب آفتاب	۵ و ۱۱ دقیقه و ۴۸ ثانیه
اذان مغرب	۵ و ۳۳ دقیقه و ۳۹ ثانیه
اذان صبح (فردا)	۵ و ۳۶ دقیقه و ۵۴ ثانیه
طلوع آفتاب (فردا)	۷ و ۱۴ دقیقه و ۱ ثانیه
ظهر شرعی (فردا)	۱۲ و ۱۳ دقیقه و ۱۶ ثانیه

در مرز کامبوج وتایلند

درگیری بین نیروهای ویتنام وتایلند پنج مجروح برجای گذاشت

آرانیاپراتت ، تایلند ، یونایتدپرس :

منابع نظامی تایلند گفتند: نیروهای مرزی این کشور، روزگذشته آتشبارهای ویتنام را ، درپی گلوله‌باران دو روستای تایلند ، که پنج مجروح برجای‌گذارد، هدف آتش خود قرار دادند.

براساس گزارش های رسیده‌از «آرانیاپراتت» واقع در ۲۰۰ کیلومتری شرق بانکوک ، نبرد در داخل کامبوج ، در نزدیکی حاشیه جنوبی مرزمشترک دوکشور درساعت ۱۰ر۳۰ بامداد روز گذشته آغاز شد .

بگفته یک‌منبع، نبرد ظاهرا با حمله کماندوهای «خمر سرخ» به واحدهای ویتنامی آغاز شد .

توپخانه و خمپاره‌انداز های ویتنام، به پشتیبانی از نیروهای خود وارد عمل شده و حداقل ۱۵ گلوله توپ به روستاهای «خائو نامارو» و «گلونکاک» در استان «رات» واقع در ۲۳۰ کیلومتری جنوب شرقی بانکوک اصابت کرد.

گلوله‌های توپ به دو خانه اصابت کرد و پنج روستایی تایلندی رابه‌شدت مجروح ساخت ، که حال سه تن از آنان وخیم است.

منبع دیگری ، ضمن تائید گلوله‌باران این دو روستا گفت: مقامهای محلی ۹۲۵ تن ازساکنان روستاهای مزبور را تخلیه کردند. فاصله این روستاها تا مرز دو کشور حدود ۶ر۱ کیلومتر است.

نیروهای ویتنامی از ماه نوامبر تاکنون به منظور جلوگیری از رخنه نیروهای مقاومت کامبوج بداخل خاک این کشور، می‌کوشند مرز تایلند را ببندند.

درپی تشکیل گردانهای مشترک رژیم آفریقای‌جنوبی با ضد انقلابیون آنگولا

آفریقای‌جنوبی فعالیتهای نظامی خودرا در آنگولاشدت بخشیده‌است

لیسبون- یونایتدپرس:

آفریقای جنوبی، فعالیت های‌نظامی خودرا درآنگولا تشدید کرده است و با شورشیانی‌که‌برای سرنگونی دولت لواندا می‌جنگند ، واحدهای مشترکی تشکیل داده است.

خبرگزاری «آنگولا» در گزارشی دراین باره می - افزاید: نیروهای آفریقای - جنوبی به‌اتفاق شورشیان اتحادیه ملی برای استقلال کامل آنگولا «یونیتا»،گردان های‌مشترک‌تشکیل‌داده‌است.

«یونیتا» طی یازده سال گذشته به مبارزه علیه‌دولت مارکسیست آنگولا ادامه داده است.

هنوز دولت آفریقای جنوبی، واکنشی در مورد این گزارش نشان نداده است.

بنابه گزارش خبرگزاری آنگولا، واحدهای مشترک «یونیتا» آفریقای جنوبی ، دراستان «کوآندو کوبانگو» واقع‌در جنوب شرقی‌آنگولا تشکیل شده است. این خبرگزاری ، بدون توضیح بیشتر می‌افزاید: در این استان‌هیچ‌اردوگاه‌پناهندگان «نامی‌بیا»و یا رزمندگان‌سازمان خلق آفریقای جنوب غربی «سوایو» وجود ندارد .

«سوایو» برای استقلال «نامی‌بیا» و رهایی این سرزمین هم مرز با آنگولا از سلطه آفریقای جنوبی ، مبارزه می‌کند.

آفریقای‌جنوبی درآوریل گذشته اعلام کرد: شمار نامعینی از سربازان خودرا ازجنوب آنگولا به سرزمین «نامی‌بیا» که همچنین به آفریقای جنوب غربی‌معروف می‌باشد،منتقل ساخته است. این نیروها در دسامبر۱۹۸۳ برای در هم کوبیدن پایگاه های سوایو در منطقه به آنگولا اعزام شده بودند.

ضمن حمله به‌مخالفان دولت

ژنرال ارشاد بار دیگر وعدهٔ انجام انتخابات در بنگلادش را داد

داکا - یونایتدپرس

«حسین محمد ارشاد» رئیس جمهور بنگلادش روز گذشته گفت: هدیه‌سال نو او برای مردم این کشور، برگزاری انتخابات خواهد بود، که تاکنون سه‌بار از سوی مخالفان دولت، از برگزاری آن ممانعت بعمل آمده است.

«ارشاد» طی نطق‌خطاب به مردم بنگلادش، تاریخ برگزاری این انتخابات را ذکر نکرد. لکن پیش ازاین خاطرنشان ساخته بود که، انتخابات می‌تواند‌واخر آوریل صورت گیرد.

احزاب مخالفت‌با هرگونه انتخاباتی بدون تضمین منصفانه بودن و اجرای درست آن ، مخالفت می‌ورزند.

از سوی دیگر، کمیسر کلی انتخابات گفت: دولت برای برگزاری انتخابات ظرف دو ماه آینده آماده است . «ارشاد» که دولت وی در مارس ۱۹۸۲ طی یک کودتای نظامی زمام امور را در این کشور بدست گرفت، به مخالفان حمله کرد و گفت:مخالفان تمایلی به بازگشت دموکراسی ندارند.

در آغاز سفر شش روزه به کشورهای حوزه خلیج‌فارس

وزیر خارجه‌انگلیس با پادشاه‌عمان دیدار وگفتگو کرد

وی طی این سفر از کویت و عربستان نیز دیدار خواهد کرد.

ابوظبی- یونایتدپرس:

خبرگزاری عمان گزارش داد، «سرجفری‌هاو» وزیر خارجه انگلیس در تلاش به منظور جلب همکاری کشور های عرب حوزه خلیج‌فارس در تلاش های بین‌المللی به منظور مبارزه با تروریسم ، با سلطان قابوس بن سعید شاه عمان ملاقات کرد .

وزیر خارجه انگلیس شنبه شب درآغاز سفر شش‌روزه خود به کشور های حوزه خلیج فارس‌وارد مسقط شد. وی طی این سفر از کویت و عربستان سعودی دیدار خواهد کرد. وی روزگذشته همچنین با یوسف العلوی عبدالله همتای عمانی خود ملاقات و مذاکره کرد.

این سه کشور نفت‌خیز حوزه خلیج فارس، مهمترین طرفهای بازرگانی انگلیس‌را درخارج ازسازمان همکاری های اقتصادی و عمران که در آن ۲۱ کشور عضویت دارند، تشکیل می‌دهند.

خبرگزاری عمان همچنین افزود، این مذاکرات اقدام- های شش کشور شورای همکاری خلیج فارس‌را برای پایان دادن بجنگ پنجساله عراق علیه ایران ، اشغال افغانستان توسط نیرو های شوروی و روابط دوجانبه را شامل می شده است .

خبرگزاری عمان جزئیات موضوع های مورد بحث در مذاکرات وزیر خارجه انگلیس با سلطان قابوس ، رئیس‌کنونی شورای‌همکاری خلیج فارس را که از غرب هواداری‌می‌کند،فاش‌نساخته است .

توسط هواداران رژیم نژادپرست

یک رهبر جامعهٔ سیاهان آفریقای جنوبی به‌ضرب چاقو از پادر آمد

کنگره ملی آفریقاطی بیانیه‌ای شدت‌بخشیدن به‌مبارزه مسلحانه مردمی علیه رژیم آپارتاید را اعلام کرد

ژوهانسبورگ-یونایتدپرس:

یک رهبر برجسته جامعه سیاهان آفریقای جنوبی، روز گذشته به ضرب‌چاقوی هواداران رژیم نژاد پرست، از پای در آمد، وجسدوی را چند ساعت پیش از ملاقات با «جستر گردکر» کارشناس آمریکایی امور آفریقا، سوزاندند.

«گردکر»، معاون وزارت خارجه آمریکادرامورآفریقا، روز یکشنبه در چهار چوب تلاشهای تازه آمریکادرجهت نیل به استقلال «نامی‌بیا»، و نیز خروج سربازان کوبایی از آنگولا، وارد آفریقای جنوبی شد.

«کن برادن» سر کنسول آمریکا گفت:«گردکر» همراه با اسقف «سیمون نکوان» پس از ورود به آفریقای جنوبی عازم شهرک سیاه- پوست نشین«دودوزا»واقع در ۵۰ کیلومتری جنوب شرقی ژوهانسبورگ شد.

پلیس آفریقای جنوبی،این گزارش راکه :«آمپی‌مایاسا» رئیس کمیته اقدام ضد تفکیک نژادی «لیندرا» به ضرب چاقو از پای‌درآمد ، و جسد نیم سوخته‌ی وی کشف شده است‌را تاییدکرد.

یک مقام آگاه گفت: از «مایاسا» خواسته شده برای‌ملاقات‌با«گردکر»و سایر مقامهای آمریکایی‌از«لیندرا» واقع در ۹۰ کیلومتری‌شرق «ژوهانسبورگ» به«دودوزا» سفر کند.

یک سخنگوی پلیس آفریقای‌جنوبی‌که قبلا‌اصرار می‌ورزیدکه «مایاسا» ناپدید شده ولی کشته‌نشده‌است، گفت: خانه وی شنبه شب‌به آتش کشیده شد.

منزویل- افریقای‌جنوبی: مردم‌افریقای‌جنوبی در مراسم تدفین منوزلی‌ماتروس که گفته می‌شود یک هفته‌پیش‌بدست پلیس رژیم‌نژاد پرست آفریقای جنوبی کشته شده شرکت کردند. در این مراسم سیاهپوستها ضمن خواندن سرود آزادی مخالفت خود را با رژیم آشکار نمودند .

تقبیح صدور نفت نروژ به آفریقای جنوبی

از سوی دیگر ، خبرگزاری آلمان از مابوتو گزارش داد، رادیوی‌افریقای جنوبی‌گزارش داد ، یک هیات امریکایی متشکل از شش تن ازاعضای کنگره آمریکا که بمدت پنج روز در آفریقای جنوبی‌بودند به واشنگتن بازگشتند .این هیات در طول سفر خود با پیتریوتا رئیس جمهور ،پیک- بوتا وزیر خارجه و همچنین شخصیت های برجسته رژیم آپارتاید ملاقات داشت .

هیات آمریکایی در پایان‌سفر از سیاست آمریکا در تحریم‌و مجازات نسبی آفریقای جنوبی به عنوان « اقدامی بموقع و درست » حمایت کرد .

بیل‌گری ، سرپرست این گروه گفت : « برای ترتیب دادن ملاقات با رهبری‌کنگره ملی آفریقا در لوزاکاوقت نداشته‌اند .»

وی افزود :«پس ازشنیدن سخنان سران آفریقای جنوبی ودیدن‌اوضاع‌کنوراز نزدیک، ما متقنا احساس می‌کنیم که تصمیم‌سال گذشته‌مردم‌آمریکا بطوری که در آراء نمایندگان وسنا‌تور ها منعکس شدوطی آن خواستار اعمال مجازات های محدود علیه آفریقای جنوبی‌شده بودند، کاملا درست‌بوده ومن‌قصد دارم این حقیقت را بر همه آشکار کنم که از دلار های آمریکا جهت تقویت‌آپارتاید استفاده نخواهد شد .»

همچنین به گزارش‌خبرگزاری یوگسلاوی ، اتحادیه تجاری نروژ اعلام کرده که دولت‌این کشور باید در موضع‌گیری خود در قبال آفریقای جنوبی تجدید نظر کند . اتحادیه کشتی‌داران نروژ که مهمترین تامین کننده‌نفت آفریقای‌جنوبی است ، اخیرا پیشنهاد اسقف اعظم«اسلو» مبنی‌بر تحریم حمل نفت به آفریقای جنوبی را مورد انتقادشدید قرارداده بود . اسقف اعظم اسلوبهره گیری ازفروش نفت‌به آفریقای جنوبی راناشایست وغیرقابل قبول نامیده بود .

بیانیه کنگره‌ملی آفریقا

در این حال ، به گزارش خبرگزاری‌الجزایر ازلوزاکه، کمیته اجرائی کنگره ملی‌آفریقا طی بیانیه‌ای که روز یکشنبه منتشر شد ، اعلام کرد:«عصر تسلط نژاد پرستی در آفریقای جنوبی رو به پایان گرفتن است .» این بیانیه خاطرنشان می‌سازد ، سیاست آپارتاید با بحران عمیقی مواجه است که در تمام جنبه های زندگی در کشور نفوذ کرده است .رژیم بوتا دیگر قادر به کنترل‌کشور نیست وبه همین‌دلیل دربرخی مناطق آفریقای جنوبی حالت فوق‌العاده اعلام شده ، در روستا های آرام نیرو های مسلح مستقرشده‌اند ،سانسور مطبوعات شدیدتر شده‌ومیزان تجاوز به کشور های همسایه نیز فزونی گرفته است .بیانیه کنگره ملی آفریقا می افزاید: «در چنین‌شرایطی هدفکنگره، متمرکز کردن نیروها در جهت مبارزه نهضت‌های آزادی‌بخش با نژاد پرست‌هاست . بایدبه منظور از بین بردن آپارتاید و استقرار نیروی مردمی در کشور ، به مبارزه مسلحانه علیه رژیم‌پرتوریا شدت‌بخشید.

به‌نوشته نیوزویک :

آمریکا برای منزوی کردن سیاسی، اقتصادی و نظامی لیبی یک برنامهٔ ۶ ماده‌ای تنظیم کرده‌است

واشنگتن - خبرگزاری فرانسه-

وزارت دفاع آمریکا گزارش روزنامه‌های کویت دایر براینکه یک شکاری اف ۱۸ آمریکا در نزدیکی سواحل لیبی بوسیله یک موشک سرنگون شده است را ، تکذیب کرد.

سخنگوی پنتاگون گفت: «این گزارش که مادرجریان «عملیات خصمانه» یک هواپیمای شکاری راازدست داده‌ایم، عاری از حقیقت است».

وی تصریح کرد که روز چهارشنبه گذشته یک هواپیمای آمریکائی‌درجریان پروازهای تمرینی در ساحل نیس (جنوب فرانسه) پس‌از پرواز از ناو هواپیمابر «کورال‌سی» ناپدیدشده‌است

از سوی دیگر شبکه تلویزیون «ا.بی.سی»آمریکا گزارش داد که سرهنگ‌معمر قذافی روز شنبه ریگان را دعوت کرده است که‌درلیبی باوی دیدار کند.

تلویزیون امریکا اضافه کرد که، قذافی این دعوت‌را در مصاحبه با خبرنگاران خارجی عنوان کرده است‌تا ریگان با چشم خود ببیندکه رهبر انقلاب لیبی درسنگرها زندگی نمی‌کند و با خود نارنجک و هفت تیرحمل نمی‌نماید.

در این حال‌ستاره سرخ ارگان وزارت‌دفاع شوروی از حمایت اتحاد شوروی از ملت لیبی را تاکید کرد.

ستاره سرخ نوشت که شوروی در برابر تحولات اوضاع در مدیترانه‌بی‌تفاوت نیست چرا که عمیقا به حفظ صلح در این منطقه علاقمند است.

ستاره سرخ با تاکید حمایت شوروی ازخلق لیبی اضافه کرده است که،مسلو مبارزه ضد قذافی ومجازات های اقتصادی و تدارکات نظامی علیه لیبی را شدیدا محکوم می کند.

از سوی دیگر، یاسر عرفات رئیس کمیته‌اجرائی سازمان آزادی‌بخش‌فلسطین روز شنبه در جده اعلام کرد که آماده است اختلافات گذشته خود را با رهبر انقلاب‌لیبی به‌دست‌فراموشی سپرده و برای مقابله با آمریکا و اسرائیل با وی همکاری کند.

عرفات اضافه کرد که محاصره اقتصادی لیبی از سوی آمریکا نشانه‌سیاست بیشرمانه‌ای‌است که‌واشنگتن در منطقه اعمال می کند.

در این حال، خبرگزاری هند روز یکشنبه گزارش داد که، عبدالسلام تریکی رئیس دیپلماسی لیبی، طی پیامی از رهبران‌هندخواسته است که در برابر اقدامات خصمانه آمریکا از لیبی حمایت کند.

به گزارش خبرگزاری هند پیام وزیر خارجه لیبی توسط سفیر لیبی در دهلی‌نو به رئیس دیپلماسی هند تسلیم شده است.

سفیر لیبی تاکید کرده است: طرابلس برای‌حمایت هند از لیبی در موقعی که این کشور در برابر یک خطر حمله ازجانب آمریکا قرار گرفته، ارزش زیادی قایل است.

در این‌حال مجله‌نیوزویک در شماره این هفته خود نوشت که دولت آمریکا برای منزوی‌کردن سیاسی، نظامی و اقتصادی سرهنگ معمر قذافی، یک برنامه شش ماده‌ای تدوین کرده است.

به نوشته نیوزویک هدف این برنامه باز کردن راه به یک اقدام نظامی‌علیه‌لیبی است و به محض اینکه قذافی کوچکترین بهانه‌ای به دست واشنگتن بدهد، این برنامه به مرحله اجرا نداررده خواهد شد.

به احتمال قوی آمریکا سرهنگ قذافی را تحریک خواهد کرد که به اقدامی علیه ایالات متحده دست بزند تا فرصت مناسبی‌برای حمله نظامی به دست‌بیاورد.

به نوشته نیوزویک‌برخی از مسئولان آمریکایی با یک اقدام تلافی‌جویانه‌نظامی می کنند که‌سرهنگ قذافی برای مدتی آرامش خودرا حفظ خواهد کرد.

کارشناسان نظامی‌آمریکا معتقدند که اگر آمریکاتا شش ماه دیگر دست به اقدام نظامی نزند، دیگراز موج نفرت و انزجار که در حال حاضر علیه لیبی‌بوجود آمده، بهره‌مند نخواهد شد.

امین جمیل به منظور مذاکره با حافظ اسد امروز عازم دمشق می‌شود

ایراد جمیل به قرارداد دمشق مربوط به اختیارات رئیس جمهور ، لغو سیستم پست‌های دولتی و سرنوشت ارتش لبنان است

بیروت- خبرگزاری فرانسه:

امین جمیل رئیس‌جمهوری لبنان روز دوشنبه (امروز) برای انجام مذاکرات بسیار دشوار و حساسی با پرزیدنت حافظ اسد راهی دمشق میشود.

جمیل سعی خواهد کرد که با موافقت همتای سوری‌اش، تغییراتی درقرار داد صلح لبنان که روز۲۸ سپتامبر بین سه سازمان چریکی امضاء شده، داده شود.

به گفته‌منابع صلاحیتدار در بیروت، جمیل که قبلا مذاکراتی با رهبران لبنان وحقوقدانان بین‌المللی‌انجام داده، نظرات شخصی خود و شخصیت‌های، اردوگاه مسیحی را با پرزیدنت اسد در میان خواهد نهاد.

ایراد جمیل نسبت به قرار داد دمشق به ویژه مربوط به اختیارات رئیس کشور و لغو سیستم تقسیم پست‌های دولتی بین جوامع مذهبی و سرنوشت ارتش لبنان‌است،که براساس قرار داد دمشق‌باید به پادگانهای نظامی برگردند.

به گفته منابع آگاه جمیل معتقد است که برخی‌ازمواد قرار داد سه جانبه‌باقانون اساسی لبنان مغایرت‌دارد.

رئیس جمهوری لبنان همچنین ازحافظ اسدخواهد خواست که برای‌جلوگیری از درگیری‌های مسلحانه جدید بین گروههای‌سیاسی، پایان حالت جنگ در لبنان‌را تضمین کند. میدان مانور جمیل در این مذاکرات‌بسیار محدود است.

چرا که عبدالحلیم خدام قرار داد دمشق را تصویب کرده، اما به گفته ناظران خود پرزیدنت حافظ اسدنیز در یک موضع ناراحت کننده‌ای قرار گرفته است. او به موافقت امین جمیل که قرار است به تشکیل دولت جدید وحدت ملی اقدام کند ، نیاز دارد و علاوه بر آن، اگر این قرارداد از سوی امین جمیل‌رد شود، به اعتبار سوریه لطمه شدیدی وارد خواهد شد.

روزنامه «البعث» ارگان حزب حاکم سوریه روز یکشنبه نوشت: سوریه با انجام یک بحثو مذاکره دموکراتیک در رابطه با قرارداد صلح لبنان موافق است، تا این قراردادبرای همه احزاب و گروههای سیاسی لبنان قابل قبول باشد.

البعث اضافه کرده‌است، معذلک سوریه با تلاش برخی‌ازاحزاب‌که‌می‌خواهند قرارداد قبل‌ازآنکه به‌اجرا درآید موانعی در راه به ثمر رسیدن آن بوجود بیاورند ، مخالف است.

دراین‌حال فاروق‌الشرع وزیر خارجه سوریه گزارش هائی دایر براینکه سوریه موشک های خود را ازدشت بقاع لبنان‌خارج کرده‌است را تکذیب کرد.

فاروق‌الشرع‌در گفتگوئی با روزنامه «الاتحاد» چاپ ابوظبی تاکید کرد که این گزارش‌ها عاری‌از حقیقت است.

فاروق‌الشرع اضافه کرد که جابجائی نیرو های سوری و امنیت آنها بهیچوجه با شانتاژ های آمریکا و اسرائیل ارتباط ندارد.

دراین‌میان «فوادتورک» دبیرکل وزارت خارجه لبنان روز یکشنبه‌برای یک دیدار چهار روزه رسمی‌از شوروی بیروت را به‌سوی مسکو ترک گفت.

در این سفررئیس اداره سیاسی وزارت خارجه لبنان «سمیر بابا» نیز فواد تورک را همراهی می‌کند.

دولت لبنان برای این دیدار که موازنه‌ای در روابط لبنان با مسکو و واشنگتن به‌وجود خواهد آورد، اهمیت زیادی قایل است.

فواد قبل‌از ترک‌بیروت در مصاحبه کوتاهی گفت که با مسئولان شوروی امکانات تقویت روابط دو جانبه بین دو کشور در زمینه های سیاسی ، اقتصادی، و فرهنگی را مورد بررسی قرار خواهد داد.

در پی کشته و مجروح شدن دو نظامی رژیم صهیونیستی

در شهر «نابلوس» واقع در فلسطین اشغالی مقررات منع عبور و مرور اعلام شد

★ جبهه خلق آزادی بخش فلسطین‌مسئولیت این حمله را به‌عهده گرفت

تل آویو- خبرگزاری فرانسه:

یک منبع نظامی‌اسرائیل اعلام کرد: درپی کشته شدن یک نظامی اسرائیلی در نابلوس (ساحل غربی اشغالی)، در این شهر مقررات منع عبورو مرور اعلام شده، و تاکنون‌ده‌ها فلسطینی برای بازجوئی دستگیر شده‌اند.

یاد آوری می‌شود دراین حادثه، یک پاسدار مرزی دروزی الاصل اسرائیل (گروهبان جمیل) که‌همراه خانواده‌اش برای خرید به نابلوس رفته بود، به‌دست مردان مسلح کشته شدویک گروهبان دیگر اسرائیلی‌نیز به شدت زخمی و مهاجمین موفق به‌فرارشده‌اند.

منبع نظامی اسرائیل از قول شاهدان عینی اضافه کردکه، مردان مسلح‌نقابدار، ظاهرا مقدمات حمله علیه نظامیان اسرائیل را به دقت تدارک دیده و در همه جا دنبال آنها بوده‌اند. وقتی‌که یکی از آنها همراه‌خانواده‌اش‌واردمغازه شد،ورفیقش جلوی مغازه ایستاده بود، دونفر مسلح ناگهان از کوچه‌ای سردر آورده و یکی از آنها گروهبان‌جلوی در را زیر آتش گرفتند. و هنگامی که گروهبان دیگربا شنیدن صدای تیر اندازی‌از مغازه خارج شد، مردمسلح دیگر، چند گلوله به‌سوی‌او شلیک کرد.

در این حال جبهه خلق آزادی بخش فلسطین (وابسته به جرج حبش)روز یکشنبه با صدور اعلامیه‌ای در دمشق، مسئولیت سوء قصد نابلوس را به عهده گرفت.

در اعلامیه جبهه خلق آزادی بخش، تصریح شده که گروه «شهید سمیرابی» بعداز ظهر روز شنبه‌باسلاح خودکار و نارنجک، یک واحد گشتی نظامی‌اسرائیل در مرکز شهر نابلوس را مورد حمله قرارداده،عده‌ای از سربازان صهیونیستی را کشته یا زخمی کردندو سالم به پایگاههای خودبازگشتند

عرفات از عربستان وارد قطر شد

دوحه- خبرگزاری آلمان غربی :

یاسر عرفات رهبر سازمان آزادی بخش فلسطین، روز گذشته به منظور مذاکره با رهبران قطر،درموردتحولات جاری خاورمیانه وارددوحه شد. عرفات که قبلا نیز در عربستان سعودی بوده،قصد دارد طی یک سفر درره‌ای از کشور های عرب، حوزه خلیج فارس دیدن کند . در مورد گزارشاتی‌که‌قبلامنتشر شده بود و طی آن اعلام گردید عرفات بعدا ریاست اجلاسی از سران سازمان آزادی‌بخش‌فلسطین دربغداد را برعهده خواهد داشت ، اشاره‌ای نشده است.مقامات سازمان آزادیبخش فلسطین، درهفته‌های اخیر اعلام‌کرده بودند: از آنجائی که کشور های‌عربی‌به‌استثناء عربستان، کمک های مالی خود به فلسطینی را قطع کرده‌اند . این سازمان با ورشکستگی روبروست. احتمالادراجلاس بغداد، در مورد این مسئله نیز مذاکره خواهد شد .

دور جدید مذاکرات تسلیحاتی آمریکا و شوروی آغاز می‌شود

ژنو - یونایتدپرس :

در پی وعده های اجلاس سران آمریکا و شوروی ، در مورد تسریع در نیل به‌توافق در زمینه تسلیحات ، هیات‌های مذاکره کننده‌آمریکا وشوروی روز پنجشنبه برای نخستین بار پس از ملاقات سران با یکدیگر به بحث و گفتگو خواهند نشست .

بااین همه ،بر مبنای‌اعلامیه‌ها، اختلاف نظر ها بر سر ادامه تحقیق آمریکا در زمینه سپر دفاعی جنگ ستارگان در فضا ظاهرا مانعی در راه پیشرفت مذاکرات بوجود آورده‌است.

از اجلاس نوامبر تاکنون، ریگان بار ها گفته است که وی برنامه ضد موشکی طرح جنگ ستارگان را دنبال‌خواهد کرد و اعتقاد خود در این مورد که سلاح های هسته‌ای در صورت قابلیت اجرای‌این طرح به‌صورت‌زائد درخواهد آمد را بازگو کرده است .

بااین حال « گورباچف»نیز به سخن پردازی های پیش‌از اجلاس‌سران بازگشته‌وهرگونه توافقی در مذاکرات تسلیحاتی را منوط به انصراف آمریکااز طرح جنگ ستارگان میداند . یک اعلامیه دولت شوروی میگوید « ادامه تحقیقات‌جنگ ستارگان با تسریع مذاکرات ژنو مغایرت دارد .»

روی تلکس اخبار ویژه

«حملات تحریک‌آمیز امریکا علیه سوریه»

★ مقامات سوری یادآور شده‌اند : شتاب آمریکابرای تائید حملات تبلیغاتی صهیونیستی علیه موشک های سوری مستقر در خاک این کشور ، جزئی از حملات تحریک آمیز آمریکا علیه سوریه به منظور فشار آوردن به این کشوراست تا در مسئله گروگان های آمریکائی در بیروت دخالت کند.

دمشق بار ها به اطلاع واشنگتن رسانده بود که در این مسئله دخالت نخواهد کرد ، زیرا ربطی به آن ندارد .

الشراع - شماره ۱۹۷

★★★

« رادارهای فرانسه در تونس»

★ منابع آگاه فاش ساختند ، فرانسه تاکنون ازتجهیزات نظامی بویژه رادار های خود مستقر در تونس بمنظور دنبال کردن تحرکات نظامی در چاد استفاده کرده است .

حکومت تونس بدون این که خبر را تکذیب کند ، منابع مذکور را به دشمنی با تونس متهم ساخت و خبرگزاری مطبوعاتی فرانسه و روزنامه فیگارو که این خبر را منتشر کرده بودند را بشدت مورد انتقاد قرار داد .

جناح طرفدار آمریکا در حکومت تونس از انتشار اخبار مذکور به سود خود و علیه جناح طرفدار فرانسه وبانوجه به اوضاع نابسامان اقتصادی ، اجتماعی وسندیکائی موجود بهره برداری کرده است .

الموقف العربی۲۷۱

★★★

« عذرخواهی مجدد حسنی مبارک»

★ شیمون‌پرز نخست وزیر اسرائیل ، در سخنانی که از رادیو ن‌آویو پخش شد اظهارداشت:در نامه‌ای که‌اخیرا از حسنی‌مبارک دریافت داشته‌ام وی تاکید کرده است که به تلاش خود برای ادامه روند « صلح» و کشاندن «ساف» به سوی به رسمیت شناختن اسرائیل ادامه خواهد داد . پرز این نامه را گامی مثبت خواند و گفت: مبارکباردیگر نیز از رفتار سرباز سلیمان خاطر درقبال‌هفتتن اسرائیلی‌عذرخواهی نموده است .

الموقف العربی ۲۶۸

★★★

«بازداشت مخالفان درمصر»

★ منابع مطبوعاتی در کویت فاش‌ساختند ، مصراینک شاهد موجی از دستگیری و بازداشت در بین مخالفان‌حکومت مبارک میباشد .

حملات بازداشت مذکور بیشتر گروه های زیر زمینی را که علیه وجود صهیونیست ها در مصر عمل میکنند ، هدف قرار داده‌است .

این اقدامات شامل افسران ارتش مصر که در وابستگی آنها به رژیم شک و تردیدوجود دارد نیز شده‌است .تاکنون بیش از هشتاد « سرتیپ» از خدمت در ارتش معاف شدوبه کارهائی در خارج از کشور گمارده شده‌اند .

الموقف‌العربی ۲۷۱

★★★

«خروج عرفات از گردونه محاسبات شوروی»

★ چند تن از مسئولان بلندپایه شوروی به شخصیتهای عربی که اخیرا از مسکو دیدار کرده‌اند یادآور شده بودند، رهبری شوروی باسر عرفات رااز گردونه محاسبات خود خارج ساخته است.

مسئولان مذکور افزودند، جانشین یاسر عرفات‌از دیدگاه شوروی هنوز شناخته نشده است . به اعتقاد شورویها مساله فلسطین به پایان فصل دومخودنزدیک شده است، زیرا فصل اول آن با شکست نظامی ۱۹۴۸ پایان یافته بود.

الشراع - شماره ۱۹۷

★★★

«قراردادهای سری کویت برای خرید سلاح»

★ شیخ سالم‌الصباح وزیر دفاع کویت اعلام‌کرده است:کویت اخیرا قراردادهای جدیدی برای‌خریدسلاح منعقد کرده است، اما عقد این قراردادهابدون‌سروصدا صورت گرفته است.

وزیر دفاع کویت افزود: سلاحهائی که‌این‌کشور پیش از این خریداری کرده بود، به کویت رسیده و ارتش این کشور اکنون مشغول آموزش براسلحه مذکور می‌باشد.

الموقف‌العربی ۲۷۱

★★★

« سنگربندی جدید در بیروت»

★ منابع امنیتی پیشبینی می‌کنند،محورهای‌سنتی بیروت و حومه، پس از پایان یافتن تعطیلات سال نو مسیحی، بازهم شاهد خبرهای داغ شوند. رهگذران‌از دو سوی خطوط تماس در دو بخش پایتخت‌لبنان‌اخیرا شاهد خاکریزها و سنگربندی‌های جدید در نقاط حساس‌تر این منطقه شده‌اند.

المستقبل شماره ۴۶۲

★★★

«اخوان‌المسلمین مستقر در اردن به‌عراق می‌روند»

★ عده‌ای از اخوان‌المسلمین در عمان (پایتخت اردن) و شهر الکرک برای طومارهائی که به یادداشت شاه حسین خطاب به نخست وزیر خود زیدالرفاعی دایر بر سرکوب گروههای مذهبی که در امنیت داخلی اردن اخلال می‌کنند، اعتراض کرده بود، امضاء جمع می‌کنند.

دستگاه امنیتی اردن اخیرا شش تن از این‌افراد را بازداشت کرده بود. در میان بازداشت شدگان کسی از «اخوان‌المسلمین» مشاهده نمی‌شود جزاینکه‌دستگاه امنیتی اردن اخوان را احضار کرده و به آنها دستور داده است خاک اردن را به‌سوی عراق ترک کنند.

الشراع - شماره ۱۹۷

★★★

« آزادی بعثیهادر اردن»

★ ۲۲۰ تن از زندانیان سیاسی طرفدار حزب سوسیالیست بعث وابسته به شاخه سوریه که در زندانهای اردن بسر می‌بردند، از زندان آزاد گشتند . این اقدام درپی بهبود و عادی شدن روابط اردن و سوریه صورت گرفته است.

الشراع ۱۹۷

پراودا: توسعه مناسبات شوروی باژاپن به بهبود کامل روابط شرق و غرب منجر می‌شود

مسکو -خبرگزاری آلمان غربی

روزنامه پراودا چاپ مسکو در شماره دیروزخود نوشت: «از نظر شوروی توسعه مناسبات باژاپن‌می‌تواند به«بهبود کامل»روابط شرق و غرب منجر شود». پراودا در تحلیلی که‌قبل از سفر شواردنادزه، وزیر خارجه شوروی به ژاپن منتشر شد، نوشت: «گسترش قرار - دادهای دوجانبه با ژاپن در بهبود اوضاع جهانی»موثر خواهد بود». پراودا افزود، روابط تجاری‌درحال‌حاضر در سطح رضایت بخشی‌نیستند. این روزنامه می‌نویسد، روابط دیپلماتیک دو کشور در سالهای اخیر «بنحوی نامطلوب» بوده و این روند بدلیل پیروی‌ژاپن‌ازسیاست امریکاست. ارگان حزب کمونیست شوروی در پایان از ژاپن به دلیل پافشاری در مورد اختلافات اقلیمی انتقاد کرده است.

اطلاعات
دوشنبه ۲۳ دی‌ماه ۱۳۶۴ ـ ۱۷۷۸۸
گیلان و زنجان

توسط صنایع و معادن موافقت اصولی ایجاد ۲۰ کارخانه جدید چای خشک کنی در شمال صادر شد

در صفحه ٤

توسط شرکتهای تعاونی روستائی

۴ میلیارد ریال کالاهای اساسی در دسترس ۲۴۰ هزار نفر از روستائیان استان گیلان قرار گرفت

در صفحه ٤

در میان اشک شوق و بدرقه گرم بیش از یکصد هزار نفر از مردم متعهد و همیشه در صحنه رشت

۵ لشکر از نیروهای تازه نفس گیلان عازم جبهه های نبرد شدند

★حجت‌الاسلام احسان بخش: امروز سرزمین گیلان توانست بااجتماع دهها هزار نفری خود یکبار دیگر بهترین احساسات و علایق خود را به امام امت و انقلاب اسلامی عرضه دارد.

صدها تن از جوانان تازه نفس و روحانیون لاهیجان نیز در کاروان «راهیان کربلا» به جبهه‌ها شتافتند

حجت‌الاسلام زین‌العابدین قربانی: دنیای استکباری از خلوص و فداکاری رزمندگان ما به وحشت افتاده ...

،،، جمعی از روحانیون و رزمندگان گیلان در کاروان راهیان کربلا، پس‌از شرکت درمراسم عبادی، سیاسی‌نمازجمعه تهران به‌سوی جبهه‌ها شتافتند .

در صفحه ٤

دادگستری شهرستان رودسر بازگشایی شد

★ دادگستری شهرستان رودسر بدنبال تجمع یکصدتن از خانواده های این شهر که خواستار آزادی ٦ زندانی بودند به‌حال تعطیل درآمدبود

در صفحه ٤

نماینده امام و امام جمعه زنجان: مسئولان باید دقت کنند تا از انتخاب افراد «ناراضی تراش» خودداری نمایند

،،، آیت‌الله موسوی زنجانی: مسئولان ادارات لازم است که به‌وضع ارگانها و نهادهای تحت مسئولیت خود کاملا مسلط باشند تا بهیچوجه نگذارند تا خدای‌ناکرده کاری خلاف مقررات اسلامی در زنجان انجام شود .

در صفحه ۳

اعتبارات پرداخت مساعده کشت به باغداران چایکار شمال نامحدود است

در صفحه ۳

کارپرورش ماهی در شالیزارهای استان گیلان محدود می‌شود

★ هیات جلوگیری از تبدیل اراضی ، تا اطلاع ثانوی از دادن هرنوع مجوز جهت پرورش ماهی در استان گیلان خودداری می‌نماید.

★ ادارات ذیربط باید از دادن هر نوع خدمات جهت پرورش ماهی برای استخرهای غیر مجاز مطلقا خودداری می‌کنند .

در صفحه ٤

تولیدات چشمگیر مرکز گسترش خدمات استان زنجان

در صفحه ٤

۳۰ میلیون ریال اعتبار در سالجاری برای ادامه جاده لاهیجان ـ دریاکنار اختصاص یافت

در صفحه ٤

درپی اجازه موسسه استاندارد و تحقیقات صنعتی

۱۷٫۵ تن برگه زردآلو از قزوین به خارج از کشور صادر می‌شود

در صفحه ۳

سمینار نقش بانوان در جنگ تحمیلی در بندرانزلی به کار خود پایان داد

در صفحه ٤

برای اجرای این طرح تولیدی ۲۵۰ میلیون ریال اعتبار تامین شد

برای نخستین بار طرح تولید پارچه‌های سبک ابریشمی در گیلان به مرحله اجراء درمی‌آید

★امسال تولیدات کارخانه مذکور به‌خارج از کشور صادر و از این‌راه هفتاد هزار دلار ارز در آمد حاصل شد

★سالانه ششصد هزار متر پارچه‌های سبک ابریشمی در کارخانه صنایع ابریشم گیلان بافته می‌شود.

در صفحه ۳

سرپرست راهنمائی و رانندگی زنجان :

با تکمیل جاده کمربندی زنجان ـ تبریز از حجم ترافیک زنجان کاسته می‌شود

★ اکثر خیابانهای زنجان کم‌عرض می‌باشد و سی‌وچهل سال پیش برای عبوردوچرخه ودرشکه ساخته شده است .

زنجان ـ خبرنگار اطلاعات : سنگینی ترافیک خیابان‌های شهر زنجان از عوامل گوناگونی مایه می‌گیرد که مهمترین آن بافت قدیمی شهر زنجان می‌باشد و در نتیجه مهندسی نبودن و کم‌عرض بودن خیابان‌ها و معابر عمومی این شهر.

سرگرد شاهرخشاهی سرپرست اداره راهنمائی و رانندگی زنجان ضمن بیان مطلب فوق افزود: از طرفی اکثر خیابان‌های مرکزی زنجان کم عرض است و اگر بخواهیم به گونه‌ای دقیق مسایل ترافیکی شهر زنجان را بررسی کنیم این مشکلات از نبود خیابان‌های عریض مایه می‌گیرد و مقامات مسئول باید برای تعریض خیابان‌های شهر زنجان همت کنند.

سرپرست راهنمائی و رانندگی زنجان به عنوان مثال گفت:

از چهارراه امیرکبیر تا چهار راه انقلاب زنجان تراکم وسایط نقلیه هفته روزه موجود است. چون این خیابان در سی یا چهل سال پیش فقط برای تردد درشکه و دوچرخه احداث شده و این قطعه خیابان بهیچوجه کشش عبورومرور، اینهمه وسائط نقلیه سنگین، ریزو درشت و جوراجور را ندارد.

● تکمیل جاده کمربندی

سرپرست راهنمائی و رانندگی زنجان اضافه کرد: با تکمیل جاده کمربندی زنجان ـ تبریز قطعا حجم ترافیک شهر زنجان به حداقل خواهد رسید و قریب دوهزار دستگاه‌تریلی ـ کامیون ـ اتوبوس ـ مینی‌بوس و اتومبیل‌های شخصی عبوری که هم‌اکنون تقریبا از خیابان‌های مرکزی اینشهر تردد می‌کنند، با تکمیل جاده کمربندی دیگر وارد خیابان‌های مرکزی شهر نخواهند شد.

★ جمع‌آوری گاری‌های دستی

سرکار سرگرد شاهرخشاهی آنگاه به پراکندگی گاری‌های اسبی، دستی و کار طوافان زنجان در عرض پیاده‌رو خیابان‌های این شهر اشاره‌کردو گفت: انشاء الله به زودی با اقدام ضربتی از کار اینعده که به آشفته بازار ترافیک زنجان دامن می‌زنند ممانعت خواهد شد...

کشتی گیران کیان تایر تهران در آبیک به پیروزی رسیدند

در صفحه ۳

استاندار زنجان مسایل و مشکلات ابهر را بررسی کرد

زنجان ـ خبرنگار اطلاعات:

آقای شادنوش استاندار زنجان بمنظور رسیدگی به مشکلات منطقه وملاقات بامسئولین شهرستان ابهر به این شهرستان سفر نمود.

بگزارش روابط عمومی استانداری ،آقای شادنوش در این سفر طی جلسه‌ای که با مسئولین آن شهرستان در محل فرمانداری تشکیل یافت مسائل و خواستهای منطقه را مورد بررسی قرار داد و رهنمودهای لازم را جهت رفاه حال مردم وپیشرفت منطقه به مسئولین امر ارائه داد.

همچنین دراین سفر استاندار زنجان ،در دیدار با اقشار مختلف مردم زنجان ، جهت رفع مشکلات مردم دستورات لازم را مسئولین ذیربط صادر کرد.

از سوی واحد بسیج سپاه پاسداران

سمینار اصناف در بندرانزلی برگزار شد

بندر انزلی ـ خبرنگار اطلاعات:

از سوی واحد بسیج سپاه پاسداران انقلاب اسلامی بندرانزلی، سمینار اصناف و اقشار مردم باشرکت مسئولان ادارات ، ارگانها، نهادها و کارخانجات و

بقیه درصفحه۳

فرازهائی از خطبه‌های نماز جمعه

امام جمعه زنجان در مراسم نماز جمعه:

«سلیمان‌خاطر» نامی بزرگ در تاریخ اسلام شده واکنون ومسلمین جهان ازوی و عمل قهرمانانه‌اش‌باعزتو احترام یاد می‌کنند .

امام جمعه لاهیجان در مراسم نماز جمعه :

بخداقسم بعد از « سربداران»، من حرکتی مسلحانه و انقلابی‌تر از حرکت نواب و یارانش را سراغ ندارم .

امام جمعه هشتپر طالش در مراسم نماز جمعه :

استکبار جهانی تلاش میکرد که مردم را از روحانیت جدا بکند و حالهم تلاش میکند ولی دستش به‌هیچ‌جا نمیرسد .

★ در لاهیجان :

در لاهیجان ـ نماز جمعه این هفته لاهیجان بامامت حجت‌الاسلام قربانی در مسجد جامع لاهیجان برگزار شد. ایشان در خطبه اول نماز ، حدیثی از حضرت عبدالعظیم که از امام هشتم علیه‌السلام که به شیعیان و دوستان ائمه مربوط می‌باشد بدین مضمون بیان کرد : خدمت امام رسیدم فرمود : ای عبدالعظیم ، سلام را به شیعیان و دوستانم برسان و بگو شیطان را در خود راه ندهید و امر کن بصداقت و راستگویی و ادای امانت و بگو حرفهایی که به درد دنیا و آخرت نمی‌خوردنزنند و البته در موقع لزوم اگر حرف نزنند گناه کرده‌اند و به

بقیه‌در صفحه٤

تشکیل جلسه جهت برگزاری دهه فجر

لاهیجان ـ خبرنگار اطلاعات: باتزدیک شدن ایام دهه‌فجر جلسه‌ای باحضور برادر خوانساری فرماندار لاهیجان ،خسته بند بخشدار مرکزی، بخشدارسیاهکل مسئولین بنیاد شهید وبنیاد مستضعفان لاهیجان ، سپاه پاسداران ، کمیته انقلاب اسلامی ،آقای اتحاد پسند رئیس ارشاد اسلامی ، ومسئولین سازمان تبلیغات اسلامی ،شهرداری ،هلال‌احمر ،کمیته امداد از طرف شورای مرکزی اصناف در فرمانداری لاهیجان تشکیل شد و پس از سخنرانی برادر خوانساری بحث و تبادل نظر بعمل آمد و مقرر شد ستاد دهه فجر متشکل از فرمانداری، بنیاد شهید، جهاد سازندگی ، مرکز امور تربیتی آموزش وپرورش ، نماینده امام جمعه،اداره‌ارشاد اسلامی ،سازمان تبلیغات اسلامی، شهرداری وسپاه پاسداران باهمکاری یکدیگر-این‌دهه را باشکوه هرچه بیشتر برگزار نمایند.

صید و صیاد، اسیر چنبره واسطه‌ها!

یادداشت هفته

از: محمدرضا اخباری‌نیا «م.بهزاد»

«خزر» آرمیده بر پهنه شمالی کشور، کف زده و هیجان انگیز پذیرای بی‌دریغ جویندگان خستگی‌ناپذیر صید است.

همه ساله ده‌ها هزار دام به دریا و میلیون‌هاماهی به دام می‌افتد. در این زنجیره، ماهی سرفت می‌شود، صیاد به سختی امرار معاش می‌کند، واسطه جیب‌می‌اندازد، فروشنده خرسند می‌گردد و نگاه‌مصرف‌کننده، سرزنش و پرسان که چرا؟ چرا اوضاع چنین است؟

در ذهن شفاف مردم و در ماشین بسیار ساده محاسبه آنان، صیادی که قادر به صید تنها ۶۰ماهی سفید درطول یک ماه باشد، مبلغی حدود سی‌هزار تومان درآمد خواهد داشت، اما به راستی چنین است؟ پاسخ این سئوال رابا بررسی کوتاهی درنحوه صید و فروش ماهی غیرمجاز جویا شده‌ایم که به اختصار مورد اشاره قرار می‌گیرد.

وجود جمعیت فعال، غیر شاغل و جویای درآمد دراستان گیلان و کبود قطب‌های جذب و به‌کارگیری این نیرو باعث توجه و هجوم آنان به ثروت بیکران دریا شده است.

این گروه،هرکدام‌باتوجه‌به توانائی و امکانات خود، به صید غیرمجاز پرداخته و اضافه بر فروپاشی نظم و معادله صید و صیدگاه، بازار سیاه خرید و فروش ماهی را در شمال پر رونق کرده‌اند.

مساله اشتغال دائمی این قشر و روش‌های به‌کارگیری نیروی جوان و روبه‌فزونی این خطه، اگر چه مستوجب بحث و بررسی است. لیکن در بحث‌فعلی مانمی‌گنجدو خودنیازبه فرصتی‌دیگر دارد تا مورد مداقه دقیق قرار گیرد.

صیادان غیر مجاز قادر به استفاده از امکانات و لوازم ارزان صید نیستند و ناچارند وسایل مورد نیاز خود را از کانال‌های غیر تعاونی خریداری کنند.

این مساله در مورد فروش صید نیز برهمین منوال است، چنانکه ماهی صید شده توسط آنان، به

بقیه‌در صفحه۳

کارشناسان سازمان بهداشت جهانی از تأسیسات شیلات گیلان بازدید کردند

بندرانزلی ـ خبرنگار اطلاعات: طی‌ماه گذشته ۶ نفر از کارشناسان سازمان بهداشت جهانی و کارشناسان ارشد وزارت بهداشت ،درمان‌وآموزش پزشکی کشور بمنظور قائم‌مقام وزارت بهداشت‌وکلیه معاونین‌بهداشتی‌دانشگاه اجرائی ازتاسیسات شیلات استان گیلان‌ساحلی‌وآبزیان شیلات‌بین‌المللی‌بازدیدبعمل آوردند

دیرکل‌امور روابط عمومی شیلات‌استان گیلان‌ضمن اعلام این‌خبر آمده است: همچنین طی مدت یادشده تعداد ۱۵۲ نفر ماهی‌آموزان شهرهای مختلف گیلان ضمن بازدید از این‌تاسیسات، بانحوه عملکرد شیلات استان آشنایی پیدا کردند

ادبیات و هنر گیلان

سروده‌های فارسی شاعران گیلانی

ذکر تو میگوید
از: هاشم دلخوشنواز

همه موجود پیدا و نهان ذکر تو میگوید
مخیر نیست ای یزدان زبان ذکر تو میگوید
نوای بلبل شوریده ، از شوق تو میباشد
به شاخ گلبنی ، چهچه‌زنان ذکر تو میگوید
اگر قمری کند کوکو به آهنگی زند یا هو
به شاخ سبز زیبا گلبنان ذکر تو میگوید
به اعماق وجودم ذره مهر تو میباشد
به رگها جویسان ، خون‌شد روان ذکر تو میگوید
شکفته غنچه‌های بوستان را باغبان بیند ،
گشاید تا دهان خنده زنان ذکر تو میگوید
اگر بینی که پروانه زند پرپر ، به هر خانه
ز عشق گشته دیوانه چنان ذکر تو میگوید
طبیعت خود ثنا گوید سحر چون چهره بگشاید
چو ابری ره رود ، سینه کشان ذکر تو میگوید
زمین ذکر تو میگوید زمان ذکر تو میگوید
فلک بینی اگر گردد ، بدان دور تو میگردد
همه سیاره و گشت زمان ذکر تو میگوید
به حیرت رفته «دلخوش» از وجود بی‌نهایت‌ها
همه موجود پیدا و نهان ذکر تو میگوید

قهرمان گمنام
از: شکیبایی لنگرودی

● پدرم
سی و نه سال تمام
سی و نه سال مدام
در خیابان
در شهر
در میادین بزرگ
دربدر ، در پی نان
روز و شب ، بود ـ دوان
● پدرم
سی و نه سال دوید
رنج بسیار کشید
به مقامی نرسید
● پدرم
سی و نه سال تمام
قهرمان بود، ولی ...
قهرمانی گمنام

تو، در ارتفاع حقیقت درخشنده‌تر میدرخشی
از : حمید رفیعی پیشداد ـ بندرانزلی

دلم از هوای تو سرشار
ترا می‌شناسم
صدایت سرود نوازشگر لاله‌زاران
تو مفهوم پیدای ایمان و عشقی
تو فانوس شب‌های تاری
تو نور شهابی
که در ارتفاع حقیقت درخشنده‌تر میدرخشی
ترا می‌شناسم
و من سخت در انتظار تو هستم .
●

★ تقدیم به‌راهیان دیا رعشق
پیش تا قدس که الطاف خدا شاملتان
از : رشید ملکی (منجیل)

ای سواران فلق کوی شرف منزلتان
میبرد روح خدا کربوبلا محملتان
مرغ ایمان شما داده چو سر نغمه عشق
میدهد عطر شهادت گل باغ دلتان
زور بازوی شما دشنه دشمن شکند
پیش تا قدس که الطاف خدا شاملتان
اختر از جلوه شمع رختان وام گرفت
روشن از بارقه عشق خدا محفلتان
«جنگ جنگ است ، بود در گرواش عزتماه»
گفت این نغز سخن راهبر عادلتان
تا شما همسفر خضر زمانید چه باک
بگذرد از شط خون کشتی بی‌ساحلتان
تا به گلزار سحر غنچه تکبیر شماست
همه جا باد گل سرخ ظفر حاصلتان

کادح
نشریه فرهنگی ، اجتماعی گیلان

شماره دهم «کادح» نشریه فرهنگی ، اجتماعی‌گیلان (مربوط به دیماه ۱۳٦٤) انتشار یافت و یک شماره آن برای ویژه‌نامه اطلاعات‌گیلان ارسال شد . در شماره دهم «کادح» مطالبی به این شرح درج شده است : سخن ماه ـ سوره توبه قسمت هشتم (حاج‌آقاشیخ صادق‌احسانبخش) ـ مسجد نخستین مدرسه در اسلام (دکتر مرادی) ـ دیپلماسی پیامبر (تحقیق و تحلیل از : طه ـ دانشجو) ـ اخبار استان ـ دردل شما ـ تلفن‌های ضروری ـ پاسخ به نامه‌ها ـ اقدامات شهربانی استان گیلان ـ گیله تجربه (از : دکتر سید حسن تائب) ـ نشستی کوتاه با دکترملک افضلی قائم‌مقام وزارت بهداشت و درمان و آموزش پزشکی ـ آیا میدانید ؟ .. ـ نگاهی به پیدایش تغزیه در ایران (از علیرضا پارسی) ـ پژوهشی در اشعار حافظ (عباس شرفی) ـ معرفی رجال گیلان‌مرحوم حجت‌الاسلام شفتی (نویسنده : محقق گیلانی) ـ آنچه انجیل درباره حضرت محمد (ص) میگوید ، نویسنده احمد دیدات (ترجمه‌ی سید جوادی) ـ تاریخ گیلان ـ مهاجرین‌آسیائی ایالات متحده امریکا ـ شعر و ادب ـ وزنه‌برداری ـ خبر ورزشی ـ مسابقه‌کادح ـ جدول ـ کلاس حشره‌شناسی...

نامه‌های شما

نامه‌ها ، اشعار و مطالب هنری و ادبی شما رسید و برای بررسی به «مسئول مطالب رسیده» تحویل شد

حسین قاسمی، دیدار (صومعه‌سرا) ـ سیدحبیب مومنی (لشت‌نشاء) ـ الف.ن، کما (صومعه‌سرا) ـ قربانعلی اخلاقی دوست (لاهیجان) ـ محمد ارض‌پیما لشکاجانی (رودسر) ـ مرتضی ثابت فومنی (رشت) ـ سیدرضا دمانکش (لاهیجان)ـ حسن نصری (اصفهان)ـ احمد خدادوست (رشت) ـ محسن خورشیدی (فومن) ـ سعید فلاح بافکر (لاهیجان) ـ ساسان یعقوبی الاله گورابی (فومن) ـ ابراهیم همای نیکفر (لاهیجان) ـ اکبر شاهانی مقدم، ا. بهسار (لاهیجان)

چهاردانه‌ها

از: سید شرفشاه گیلانی عارف و شاعر بزرگ قرن هفتم هجری‌ونخستین سراینده‌اشعار گیلکی

(۱) آن کدام دره کمتمام قرص طلایه
آن کدام‌سبزیه که سبزه دلگشایه
آن کدام شخصه که نخوانده ملایه
آن کدام مرده که دردبرسه‌دوایه
برگردان بفارسی :
آن کدام دراست که همه اجزاء آن از طلاست
آن کدام چیز سبز است که سبزه‌اش دلگشاست
آن کدام شخص است که نخوانده ملاست
آن کدام مرد است که داروی شفابخش رنج و درد است

(۲) آن سبزه ، سبزه بهشته که دلگشایه
آن در بهشته که تمام قرصش طلایه
آن شخص محمده (ص) که نخوانده ملایه
آن مرتضی علی‌یه‌که دردبر سه ، دوایه
برگردان به فارسی :
آن سبزه ،سبزه بهشت است که دلگشاست
آن‌در، در بهشت که تماما از طلاست
آن که شفا بخش دردشیعیان‌است حضرت علی‌مرتضی است

★

(۳) خداوندا ، اما همه گناهکاریم
ترابندگی‌نو کودیم و شرمساریم
به ته لطف وتی مرحمت امیدواریم
چشم شفاعت به محمد (ص) و آل‌او داریم
برگردان به فارسی :
خداوندا‌ماهمه گناهکاریم
آنطور که باید و شاید تورا بندگی‌نکرده وخجلیم
امیدوار به لطف و مرحمتت هستیم
از محمد (ص) و آل او انتظار شفاعت داریم

★

دوبیتی‌ها

از: سیدعلی میرباذل (منصور)

(۱)
هچین کولکانکون تی‌صافه مویا
چله آبا وانه‌سین ده، تی‌رویا
بیا ا‌ـ خانه‌تان یکرنگی امرا
بدان رسواکونه دونیا دورویا

(۲)
تو ا‌ـ بادمیان جارونوازن
رونه آبا هچین کالو نوازن
ترا دریا بیگفته گیجابوستی؟
مفر ایپچه بدن، پارونوازن

★ لغات واصطلاحات : هچین: بیخود ـ کولکه : گره وپیچ ـ چله‌آب: آب گل‌آلود ـ خانه‌تان : میان خانه ـ رونه آب: آب کدر وتارـکالو : نوعی‌دام ووسیله‌ماهیگیری ـ بیگفته: گرفته ـ گیج: مات وحیران ومنگ ـ مفر :مهلت ـ ایپچه: قدری وکمی .

افتوخیلی زرخه
از: محمد شمس معطر لاهیجانی

زناکون رچ به‌رچ، شونه به‌شونه
هچسمه چدرن، چایه، پرونه
هوا دم‌دانه، افتو خیلی زرخه
نزیکه‌خوشکابون، لاجون روخونه

●لغات ـ زناکون: زنان ـ رچ به‌روچ: صفت به‌صفت وردیف ـ هچسمه: خم شده ـ چدرن: دارند می چینند ـ چایه: چایی را ـ پرونه: فراوان ـ دم‌دانه: دم‌دارد وشرحی است ـ نزدیکه: نزدیک است ـ خوشکابون: خشک وبی‌آب شود ـ لاجون روخونه: رودخانه لاهیجان ـ زرخ: تیز و پرسوز وبیتاب‌کننده (تعبیر دیگر: طعم تند وگزنده و تلخو گزنده) .

فردای امروز
از: حمزه میرزائی ـ لاهیجان

عجب روزی بیو دنیای امروز
مثل او روشنه فردای امروز
اگه ناباورون، باور ندائن
ابوجهلن نامردای امروز

همه یک‌چی گونیم
همه یک‌چی‌گونیم نه‌تکوتنها
همه یک راه‌شونیم نه تک وتنها
چدتشکه بازابو از امه‌دس
بازام بازاکو نیم نه‌تک وتنها

★ لغات واصطلاحات: بیو:شده ـ او: آب ـ ناباورون: ناباوران ـ ندائن: ندارند ـ ابوجهلن : ابوجهل هستند ـ یکچی: یک چیز ـ شونیم: می‌رویم ـ بازابو: باز شده ـ امه: ما ـ دس: دست ـ بازم: بازهم ـ بازاکونیم:بازمی‌کنیم.

گیلك و بیجار
از : احمد حسین‌نژاد

گیلک خوش خویاور بوردنه‌به
بیجار بکاشته ورزا شوردنه‌به
اونه کارون بهاردانه تماشا
ندانه اونه مهراکس به‌دنیا

● لغات ـ خوش (به‌فتح شین): خوش و شاداست ـ بیجار: مزرعه برنج وشالیزار ـ ورزا: گاو نر ـ کارون : کارها ـ ندانه: ندارد .

اقتراح ادبی
پاسخ به «چی‌خوبه دیدار»

از: مسلم رمضانی تپه‌ای (لنگرود)

تو،تی کاره‌سر بشو، خداته‌روزی‌هدنه

● اتوبیوگرافی :
اینجانب مسلم رمضانی تپه‌ای ساکن روستای تپه‌ای از توابع شهرستان لنگرود متولد ۱۳٤٤ سال چهارم رشته بهداشت‌می‌باشم. مدت یکسال است که بسرودن اشعار به لهجه گیلکی می‌پردازم و در قالب دوبیتی‌ها نیز احساسم و ذوقم را می‌آزمایم، شعری را که ملاحظه می‌کنید در پاسخ به اقتراح ادبی «چی خوبه دیدار» مطروحه در شماره ۱۷٦۸۵ ویژه‌نامه اطلاعات گیلان سروده و ارسال داشته‌ام. امیدوارم پس از بررسی مورد قبول واقع شود .

★ ★ ★

اوروزنمه یاددره فکر وخیال خیلی گودوم
غم و شادی ویگیتم زندگی جی‌دور بگودوم
می‌دسونه تیف بزابوم بسکه للیک دارتیفون
می‌دسونه فروشون دس دگودوم هردوجیدون
اوزمون هیچی گوتن الون مه‌به عجیب ایسه
حرف پوچه ویلاکن درد بکشه طبیب ایسه
اوکشاورزه بدی خودس دسیته‌بو ، دازه
پایبای خوباغ‌سر دوشینه‌بو ، خوگروازه
ای‌دار و اودارسر، فشکسه‌بو زندگی‌به
غم زندگی بوخورده‌بو غم بردگی‌به
خوجومه دبوسته‌بو ، بهار اینه نظرهما
گاگداری اینه به مرگ جوون خبرهما
بعضی وختون خوته بوفکر حسین و کربلا
نوگذاشت خوببره چشمونه از درد وبلا
یاکه وختی خواس بشی خوکارسر فکر شهید
نوگذاشت کار بکنه باچشمونه پراز امید
تیفونه فداشته بوهرزه علفونه بیبه
خسته بو گربه شروع گودخو جوونه غریبه
آبرار قدر پرو ماره تره‌خوان بدونی
نگذار هدر بشی‌ای‌دوره عمر جوونی
اگه خوان‌دیل دبوسی خدابشو راضی بکون
تی‌پر وماره دیله کوده ویگیر باغه نوکون
نبو ناامید خدا هرساله محصول ته‌دنه
توتی کار سر بشو خدا ته‌روزی هدنه
بهار از راه برسی موقع کارکنی ایسه
بعداز اون تابستونه آسبونه بارکنی ایسه
بوشت‌سر پئیز هنه هنده تی‌کار سر شونی
زمینونه شوم زنی تی‌کار و بار سرشونی
بعداز اون زمستونه، فصل عزیزه دوستونه
برف و بارون سیویدا‌که تی‌باغ و بوستونه
تمومه تی‌کاره با یاد خدا شروع بکون
تی‌باغ وبیجاره‌سر، تی‌کرکونه دونه فوکون
اینه «مسلم» دونه خوب بوگی خدا به‌یادتو
کارونه شروع کونوم یاد دره اونه یادتو

★ ازمیان نامه‌ها
سخنی با اهل قلم

فرهنگ به مفهوم عام خود درهر جامعه‌ای ، مهمترین و موثرترین عامل ارتباط بین ملتها درانتقال یافته‌ها است. همچنین فرهنگ، تجلی و تبلور تلاش ادیبان و صاحب‌نظران ادب و هنر، در طول‌قرنها است.

بنابر این هنر پاسدار معنویات جامعه انسانی است و دراین راستا برخورد انسانی باآن درهر برهه از تاریخ جوامع بشری، بیش از پیش بوضوح می‌بایست احساس گردد وباید درجهت حفظ آن معنویات گامهای مثبت برداشت . بدیهی است برخورد غیر مسئولانه و مغرضانه باهنر، میتواندهنر را از بالندگی و پویائی خویش جدا سازد.

لذا بر پژوهشگران و محققان مسئول و متعهد است که هرچند گاه بابازبینی دستاوردهای نو و کنکاشی منطقی درهنر، درجهت پالایش ناخالصی‌های آن (باتوجه به ورود رگه‌های بی‌هویت وبی‌اصالت در معبر هنر) بکوشند و زنگارهای مسموم آن را از چهره‌اش بزدایند.

البته واضح است که نمی‌توان و نباید دراین رهگذر مطلق‌نگری پیشه کرد. زیرا از دیرباز برای برطرف کردن حوائج مادی و معنوی خویش،نیازبه برقراری روابط گوناگون اعم از فرهنگی، اقتصادی‌و اجتماعی باسایر ملتهادارد ودراین رهگذر تاثیرپذیری متقابل درهمه زمینه‌ها از سوی طرفین امری‌اجتناب ناپذیر است واز سویی این مراودات درپاره‌ای موارد، باعث تبادل و انتقال تجربه‌ها و در نتیجه‌غنای دستاوردهای دوطرف میگردد.اگراین حرکت‌براساس یک معیار منطقی، مثبت و معقول انجام پذیرد نه‌تنها سد کننده و مضر نخواهد بود بلکه سبب رشد و تعالی فرهنگ متقابل نیز میگردد.

ولی چنانچه این عمل باتکیه مطلق برفرهنگ وارداتی آنهم به قیمت‌هر روز فاصله‌گرفتن ازفرهنگ خودی صورت گیرد، بالاخره روزی جامعه خودی رابه نوعی مصرف زدگی عادت خواهد دادو این بیماری تابدانجا رشد می‌کند که تدریجا جامعه را از فرهنگ خویش جدا می‌سازد و درنهایت به ازهم‌پاشیدگی هویت تاریخی آن فرهنگ منجر میشود و این دقیقا همان چیزی است که استعمار در طول تاریخ برای رسوخ به جوامع تحت ستم بدان‌متوسل گردیده است. حال پرسش اینست‌که چگونه وچسان می‌توان و می‌بایست به‌این مهم دست یافت که‌بی‌شک چیزی جزهرچه بیشتر مسئولانه برخورد نمودن با آن نیست. آنهم از طریق افرادو مجامعی صاحب‌نظر و ذیصلاح (با برخوردی قاطع و موشکافانه باقضیه) و بدیهی است تنها و تنها باپایبند بودن به‌شرف نویسندگی و وجدان قلم میتوان در جهت رشد و شکوفائی استعدادهاگام برداشت.دراین‌راه راهنمایی های دلسوزانه و مدبرانه از طریق نشر فرهنگ‌عامه بصورت کتب، ماهنامه‌ها و جنگ های درای‌سلامت مضمون ونیز گردآوری آثار و دستاوردهای‌بنگارش درآمدو اصلاح دقیق آنها (درسایه انتقادهای‌سازنده وبدور از جدل‌های روشنفکرانه) نیازی است که‌بیش از همه احساس میشود.

★ حسن نصری
اصفهان ـ دیماه ٦٤

★ لغات و اصطلاحات:
ویگیتم: برمی‌داشتم ـ للیک‌دار تیفون ـ تیفهای درخت للیک ـ جیفون: جیب‌ها ـ گوتن: میگفتند ـ هیچی: چیزی ـ ویلاکن: رهاکن ـ دسیته‌بو: به‌دست گرفته بود ـ دوشینه‌بو: به‌دوش گرفته بود ـ فشکسه بو ـ می‌چسبید ـ دبوسته‌بو :بسته بود ـ خوته‌بو: خوابیده بود ـ خو: خواب ـ بیبه:ببرد ـ دبوسی: ببندی ـ سیوید: سفید ـ کرکون: مرغها ـ دره: هست ـ فداشته: بریده

اسلام و حقوق بشر

نگارش:
زین‌العابدین قربانی

اشاره : بیرو دعوت اطلاعات از صاحبان فکر وقلم مبنی‌بر همکاری بیشتر بااین ویژه‌نامه درراه هرچه‌روشنتر کردن فرهنگ‌غنی اسلامی، حجت‌الاسلام قربانی امام‌جمعه لاهیجان نخستین‌نویسنده‌ای بودکه به‌این دعوت لبیک‌گفت ومطالب زیر راکه به روش بدیعی درطول ده سال به‌رشته تحریر کشیده شده دراختیار ویژه‌نامه گیلان قرار داد . هفته گذشته نخستین قسمت ازاین سلسله مقالات شیرین و خواندنی‌درج‌شد واینک قسمت دوم آن ازنظرگرامیتان می‌گذرد :

«۲»

اوضاع آشفته ونابسامان اروپا وغرب ایجاب‌میکرد چنان جنبشها‌وچنین‌منشورها وسازمان‌هائی ازقبیل‌جامعه ملل ، سازمان‌ملل ،پیمان بالکان و ... برای بسط عدالت و تحقق اصول انسانی ومساوات و آزادی در جهان پدید آمد .

ولی با توضیحاتی که قبلا راجع به مقررات همه‌جانبه اسلام وکشورهای متمدن ورونق یافته اسلامی داده شد، آیامی‌توان گفت: کشورهای اسلامی نیز همانند کشورهای اروپائی وغربی نیازی به چنان منشورها و اعلامیه ها داشته است ؟

فکر نمی‌کنم، کسی کمترین اطلاعی ازاوضاع آشفته کشورهای اروپا واوضاع سازمان یافته کشورهای‌اسلامی درگذشته و مقررات همه‌جانبه اسلام داشته باشد و میان آنها یکجور قضاوت نماید !

★ آنچه خود داشت زبیگانه تمنا میکرد!

هنوز یک قرن از طلوع اسلام نگذشته بودکه‌مسلمین براثر تعلیم و تربیت‌خاص اسلامی، آنچنان لیاقت و شایستگی ازخود نشان دادند وبقدری درعلوم وفنون وتمدن‌پیشرفت کردند که مایه اعجاب دوست ودشمن گردید .

«گوستاولوبون» می‌نویسد: «تامدت پانصد سال ، مدارس اروپا روی کتب ومصنفات مسلمین ،دائر بود و همانها بودند که‌اروپا را از لحاظ علم وعمل و اخلاق ، تربیت کرده وداخل در طریق تمدن نمودند، ما وقتی که به تحقیقات علمی واکتشافات فنی آنان، نظر می‌افکنیم ، می‌بینیم: هیچ ملتی نیست که دراین مدت‌کم، بیشتر ازآنها ترقی کرده باشد» .

و نیز «دکتر ماکس‌میرهوف» در کتاب «میراث‌اسلام» مینویسد :«... خلاصه باین وسیله (ترجمه کتب‌دانشمندان اسلام) علوم شرق، مانند باران رحمت، برخاک خشک اروپا باریده وآنرا حاصلخیز ساخت، کم‌کم اروپائیان با علوم‌شرق، آشنا شده کتاب‌هائی در جراحی، امراض‌زنانه و ناخوشی‌های چشم، نوشتند» .

تمدن کشور پهناور اسلام که به‌قول «گوستاولوبون» از اقیانوس اطلس تااقیانوس هند، واز سواحل بحرالروم (دریای مدیترانه) تاریگستان آفریقا امتداد داشته ، مدتها چشم‌گیر وشایان توجه بوده، ولی دراثر غرور مسلمین ، وخودکامگی زمامداران کشورهای اسلامی، و زرنگی و حسادت دشمنان اسلام،وصدها عامل دیگر، روبافول‌نهاد، کشور وسیع اسلامی تجزیه گردید وهر قطعه‌ای بدست زمامدار نالائق و بی‌شخصیتی افتاد، آنها برسر تصاحب مناصب، بجان‌هم‌افتادند وگروهی هم برای حفظ موقعیت خویش، منکی به اجانب شدند، اینها که سرگرم این کشمکشها وخواب‌رفتگی بودند، اروپا، باچهره علمی و صنعتی جدید خود آشکار گردید ومردم شرق را متوجه ومرعوب خود ساخت. کم‌کم فرهنگ وتمدن دیرینه خودرا فراموش کرده و چشم براه اروپا وغرب شدند ، هرچه که‌از آن سامان رسید مقبول، وهرمتاعی که‌مارک خارجی‌رویش خورده بود، باارزش تلقی گردید، بالاخره همه چیز آنها اروپائی وغربی شد: غذا خوردن آنها، راه رفتن آنها ، لباس پوشیدن آنها، زست گرفتن آنها، حزف زدن آنها، فرهنگ آنها وحکومت آنها، قانون آنها...!

غافل ازاینکه جلو بودن غربی‌ها در تمدن مادی و صنعتی دلیلی برتقدم آنها ازلحاظ قانون واخلاق‌ومعنویات نخواهد بود و آن قسمت از ارمغان‌های غربی هم‌که‌دارای ارزش است ازلحاظ ریشه از فرآورده‌های تمدن‌اسلامی سرچشمه گرفته است مسلمین بجای اینکه آنها را درمتن آئین اسلام، ودر تمدن خیره کننده اسلامی بجویند در ارمغان‌های غربی جستجو نمودند و باصطلاح «آنچه‌خود داشتند، زبیگانه تمنا می‌کردند» .

خواننده محترم، باخواندن این کتاب تصدیق‌خواهد کرد که‌این منشورها واعلامیه‌ها تنها برای مردمی‌که‌سابقه تمدن درخشان وقوانین آسمانی درستی ندارند ارزنده و وحی منزل است! امابرای ملتی‌که سابقه درخشان وکهنی دارد، و آئین نورانی و حیاتبخشی چون «اسلام» و برنامه مقدسی همانند «قرآن» سرنوشت اعتقادی واخلاقی و حقوقیش‌راتعیین می‌کند، نه‌تنهاارزشی ندارد بلکه بامطالعه موارد تصادم «اعلامیه جهانی حقوق‌بشر»با «قوانین‌اسلام» اعتراف خواهد کرد که: «عرض خود می‌برد و زحمت‌ما می‌دارد!»

★★★

★تذکر چند نکته

۱ـ ما دراین مقایسه (مقایسه اسلام بااعلامیه جهانی حقوق بشر) تنها به‌مواردی برداخته‌ایم که بامتن قوانین اسلام، توافق ویا تصادم داشته، اما موادی که مشتمل بر«مسائل مستحدثه» است وارتباطی بامتن قوانین اسلام، ندارد، وظیفه حکومت اسلامی است که درباره آنهاطبق مصالح وشرائط زمانی ومکانی خاص، اظهار نظر و ابراز عقیده نماید .

۲ـ ما دراین مقایسه، رعایت ترتیب مواد اعلامیه‌را نکرده‌ایم، هرچند ماده‌ای که ممکن بود، دریک‌جا مورد بررسی قرار گیرد، همه‌را در همانجا مورد بحث ، قرار داده ودر پاورقی به‌آنها اشاره کرده‌ایم .

وبرای آنکه خواننده محترم، بامقایسه تفضیلی آن، حقیقت را بهتر دریابد اصل «اعلامیه جهانی حقوق بشر» را نیز درآخر کتاب، آورده ودر پایان جلد دوم‌این‌کتاب، یکایک آنهارا نیز بااسلام، مقایسه خواهیم نمود .

۳ـ ما، ده سال روی این کتاب، کار کرده‌ایم، و از منابع فراوان وارزنده‌ای که کمتر، در دسترس همگان ، قرار دارد، استفاده نموده‌ایم .

و برای آنکه ازراهنمائی وانتقاد اهل نظر، استفاده بیشتری کرده باشیم، چندین سال، سلسله مقالاتی ازاین کتاب را درمجله وزین وعلمی «درسهائی از مکتب‌اسلام» وبرخی از نشریه‌های دیگری که در حوزه علمیه قم،چاپ می‌شود، منتشر نموده‌ایم بعلاوه اصل کتاب را دراختیار اهل نظر قرار داده واز فکر آنها استمداد کرده‌ایم ، خوشبختانه تجربه‌ها و رهنمائی‌های ارزنده‌ای ازاین راه نصیب ما گردیده ودر تکمیل این کتاب، اثر بسزائی داشته است .

٤ـ گرچه کتاب‌های دیگری چه به زبان فارسی و چه به‌زبان عربی، دراین زمینه نوشته شده و هرکدام از آن‌نویسندگان درحد خود ، زحماتی دراین‌باره کشیده‌اند اما خواننده محترم، باخواندن این کتاب، تصدیق‌خواهد کرد که :

اولا: طرز بررسی وتحقیق ما باآنها فرق روشنی دارد زیرا نه‌تنها متکی بمنابع اهل سنت است که‌چه‌بسا مغرضانه وآمیخته بانعصب، وعاری از حقیقت است، ونه تنها متکی به منابع پیش‌پا افتاده از شیعه است که چه‌بسا از واقعیات دور است، بلکه از منابع صحیح و دست‌اول شیعه وسنی وتحقیقات دانشمندان واقع‌بین شرق وغرب، الهام گرفته است .

وثانیا: باعتراف خود آن نویسندگان که با خواندن سلسله مقالات ما درمکتب اسلام ونشریه‌های دیگر، بعضی وسیله‌نامه وبعضی درمقدمه کتاب خود، اعتراف کرده‌اند: بررسی وتحقیق ما همه جانبه‌تر وجامع‌الاطراف‌تر است.

٥ـ این مقالات دوجلد است: جلد اول آن، دارای چها ربحث کلی زیر است :

۱ـ سرچشمه‌های حقوق.
۲ـ سیر اجمالی حقوق درطول تاریخ
۳ـ اسلام و مساوات همه‌جانبه
٤ـ اسلام وآزادی

و جلد دوم آن نیز که آماده چاپ است فهرست‌کلی آن عبارتست از :

۱ـ اسلام و فرهنگ
۲ـ شخصیت وحقوق زن دراسلام
۳ـ سیستم حکومتی اسلام
٤ـ اسلام ومحاکم صالحه
٥ـ نظام مالی اسلام
٦ـ کار ازنظر اسلام
۷ـ اسلام وتفریحات سالم
۸ـ اسلام وتابعیت
۹ـ اسلام ودادگری .

امید است خواننده محترم، باخواندن این کتاب، با افکار بلند وجهانی اسلام آشنایی بیشتری پیدا کند وباما دربیدار ساختن «غرب‌زدگان» همکاری نماید.

★ بخش اول
حقوق و منابع آن
سر پیدایش حقوق

انسان، چون بخودش علاقمند است، می‌خواهد : هرچه بیشتر، ازمواهب زندگی‌استفاده کند، واز هرعاملی که در بهتر زیستن او موثر است، بهره‌برداری نماید، اما می‌بیند: همانطور که بچه بدون مساعدت پدر ومادر، نمی تواند بزندگی ادامه دهد، او نیز قادر نیست بتنهائی به جنگ مشکلات حیات برود وبدون همکاری همنوعان‌خود نیازمندی‌های جسمی وروحیش رابرآورد وخودرا به‌کمال مطلوب، برساند ازاین جهت به زندگی اجتماعی تعاونی تن می‌دهد .

او بخوبی می‌داند برای آنکه بهتر بتواند نیروهای سرکش طبیعت را مهار کند وموانع ومشکلاتی را که در سرراه او قرار دارد، بشکل صحیح‌تری ازجلو بردارد ، چاره‌ای جز این ندارد که‌از زندگی انفرادی دست‌کشیده به زندگی اجتماعی تن دردهد ومحصول کار و کوشش خودرا بانتایج فعالیت دیگران مبادله نماید، هرکسی طبق استعدادو امکاناتش مسئولیتی راقبول کند ومشکلی راحل نماید، یکی کشاورزی کند دیگری نساجی، دیگری خیاطی دیگری کفاشی وهمچنین ...(۱)

وقتی که زندگی اجتماعی براساس تعاون‌وهمزیستی پدید آمد مساله حدود مسئولیتها و تعیین وظائف افراد جامعه نسبت به‌یکدیگر، پیش میاید، مخصوصا با توجه به‌اینکه آدمی دارای حس خودخواهی است وطغیان این حس ایجاب‌می‌کندکه‌افراد خودکامه بحکم «الحق‌لمن‌غلب» بحقوق دیگران تجاوز کرده وموجب هرج ومرج اجتماعی گردند، از همین جاست‌که‌پای «قانون» دراجتماع بگشوده می‌شود ویک سلسله نظامات ومقرراتی‌که‌بشکل «حصاری» منافع همه افراد اجتماع را درخود حفظ می‌کند وحدود وظائف هرفرد را در برابر دیگران، روشن می‌نماید ، در جامعه پدید میاید .

با توضیحی که فوقا داده شده می‌توان «حقوق» را اینطور معنی کرد :

«مجموع قواعد وقوانین لازم‌الاجرائی که به منظور حفظ‌نظام جامعه و تنظیم روابط افراد و ملل ،وبهبود وضعیت جامعه ،وضع گردیده است» (۲)

★★★

★ سرچشمه حقوق

در اینکه‌قوانین زندگی ازکجا سرچشمه می‌گیرد، ومقرراتیکه حدود فعالیت افراد و جماعات را تعیین میکند، از ناحیه چه اشخاص و مقاماتی باید وضع‌شود بحثی است فوق‌العاده جالب ودامنه‌دار،وبایستی درباره آن ،بطور مبسوط و جداگانه در کتب کلام، وحقوق، به بررسی وتحقیق پرداخت.

ولی آنچه که فعلا برای مامفید است وبایحث مقایسه‌ای ما ارتباط مستقیم دارد، اینست که توضیح دهیم: بطور کلی، دانشمندان علم حقوق و فلاسفه الهی، در مقام پاسخ به‌پرسش فوق، دردو تیپ کاملا ممتاز ، ومقابل هم، قرار گرفته ودو گروه جدای از یکدیگر را تشکیل داده‌اند بشرح زیر:

★ الف ـ قانون از وجدان و عقل سرچشمه میگیرد

گروهی که اکثریت حقوق دانها راتشکیل‌میدهند، عقیده دارند: «درهرجامعه و ملتی ولوآنکه در مراحل ابتدائی ودورانهای بدوی زندگی باشند، یك نیروی تشخیص خوب ازبد، زشت از زیبا ،مفید از مضر ، حق ازناحق وعدالت از ستم وجود دارد که افراد نکته سنج و باریك‌بین، می‌توانند به راهنمایی آن، راه‌ورسم صحیح زندگی راتعیین ،وقلمروفعالیت افراد وجماعات را مشخص سازند».

طرفداران این نظریه ،در توضیح مرام خود، این طور اضافه می کنند، همان طوری که آدمی براهنمایی وجدان وعقل، خوب‌وبد کارهای شخص خویش را از هم تمیز میدهد از زشتیها اجتناب و بخوبیها گرایش پیدا میکند و بطور کلی همه نیازمندیهای شخصی خود را براهنمائی این پیغمبر باطن رفع مینماید، همچنین قادر است بارهبری وارشاد آن قواعد ومقرراتی که حافظ نظام اجتماع، ومبین چگونگی روابط افراد و ملل ونشان دهنده راه ورسم صحیح زندگی انسانها باشد ،بوجود آورد.

«روسو» درکتاب «امیل» این پیغمبر باطن واین سرچشمه تشخیص را چنین می‌ستاید :«وجدان غریزه فناناپذیرخدائی، ندای آسمانی، راهنمای مطمئن افراد ، نادان و محدود ،اما هوشیارو آزاد ،داور درستکارو نیك اندیش و ممیز نیك وبد که آدمی را همانند خدا میسازد (۳)

طبق عقیده بسیاری ازحقوقدانان ازقبیل‌گرتیوس، هیس ،سن توماداکن ، همین نیروی هوشیار است که هم درمرحله قانون گذاری وهم درمرحله نظارت براجرا راهنمای مطمئن افراد، میباشد.

ادامه دارد

پانویسها:

(۱)ـ حکماء اسلامی‌که ازقدیم گفته‌اند: «الانسان مدنی بالطبع» اشاره به همین معنی است آنها نیز انگیزه تمایل انسان رابه زندگی اجتماعی از همین راه تفسیر می‌کنند (مراجعه شود به فصل دوم ازمقاله دهم الهیات شفا وگوهر مراد لاهیجی ص ۲٥٥).

(۲)ـ برای اطلاع بیشتر ازمعانی گوناگون حقوق که بالغ بر چهل معنی میشود و همچنین‌راجع‌به راز نیازمندی بشر به قانون ،مراجعه شود به کتابهای «تئوری وفلسفه کلی حقوق» نوشته «کلوددوپاکیه» و «حقوق مدنی» دکتر امامی ج٤ ص ٦٥ و«حقوق اساسی دکتر قاسم زاده».

(۳)ـ نقل از کتاب «جنایت» از سزی‌چه میدانم ص ۱٥.

★ لغات و اصطلاحات:
ویگیتم: برمی‌داشتم ـ للیک‌دار تیفون ـ تیفهای درخت للیک ـ جیفون: جیب‌ها ـ گوتن: میگفتند ـ هیچی: چیزی ـ ویلاکن: رهاکن ـ دسیته‌بو: به‌دست گرفته بود ـ دوشینه‌بو: به‌دوش گرفته بود ـ فشکسه بو ـ می‌چسبید ـ دبوسته‌بو :بسته بود ـ خوته‌بو: خوابیده بود ـ خو: خواب ـ بیبه:ببرد ـ دبوسی: ببندی ـ سیوید: سفید ـ کرکون: مرغها ـ دره: هست ـ فداشته: بریده

برای نخستین بار طرح تولید پارچه‌های سبک ابریشمی در گیلان، به مرحله اجراء درمی‌آید

رشت : بمنظور نیل به خودکفائی و توسعه گسترش صنعت ابریشم کشور از اوائل سال آینده تولیدات سالانه بزرگترین کارخانه ابریشم‌کشی کشور باانجام روزانه دو شیفت کار به حدود یکصد تن در سال افزایش میباشد .

مدیر عامل صنایع ابریشم گیلان ضمن اعلام مطلب فوق پیرامون وضعیت و فعالیت این واحد تولیدی گفت : کارخانه ابریشم کشی گیلان که بزرگترین کارخانه ابریشم کشی و سومین کارخانه از این نوع در سطح میهن اسلامی میباشد هم اکنون با فعالیت یکصدو شصت تن از پرسنل تلاشگر متعهد و مسلمان خود با انجام روزانه یک شیفت کاری و با مصرف ٥٦۰ کیلوگرم پیله خشک به میزان ۲۰۰ کیلوگرم انواع نخ های ابریشم تکلای خام ، چند لای خام و نخ های شسته‌شده برای مصارف مجلله‌ای های ابریشمی تولید دارد .

پروژه بافت پارچه‌های ابریشمی

وی افزود : صنایع ابریشم گیلان که در شهرستان صومعه‌سرا واقع بوده و تحت نظارت بانک صنعت و معدن و بانک کشاورزی فعالیت میکند دارای قسمت های پیله خشک کنی ، پخت پیله ابریشم کشی ، کلاف پیچی و قسمت تابندگی نخ است و بطور تمام اتوماتیک میباشد .

مدیر این واحد تولیدی همچنین اعلام کرد : در جهت توسعه و گسترش این کارخانه بمنظور بهره‌گیری از حداکثر تولیدات نوغانداران و نیز رونق صنعت ابریشم در میهن اسلامی از سال آینده با صرف اعتباری بالغ بر ۲۵۰ میلیون ریال پروژه بافندگی با تولید سالانه ٦۰۰ هزار متر انواع پارچه های سبک ابریشمی در کارخانه راه‌اندازی و مورد بهره برداری قرار خواهد گرفت .

وی با بیان این نکته که محصولات تولیدی این کارخانه از کیفیتی مرغوب و درحد استاندارد های بین‌المللی برخوردار است یادآور شد : صنایع ابریشم گیلان به منظور بهره‌وری از حداکثر تولیدات خود در سال گذشته با صادرات ضایعات ابریشم کارخانه به کشور های خارج موفق به کسب ۷۰هزار دلار ارزشد .

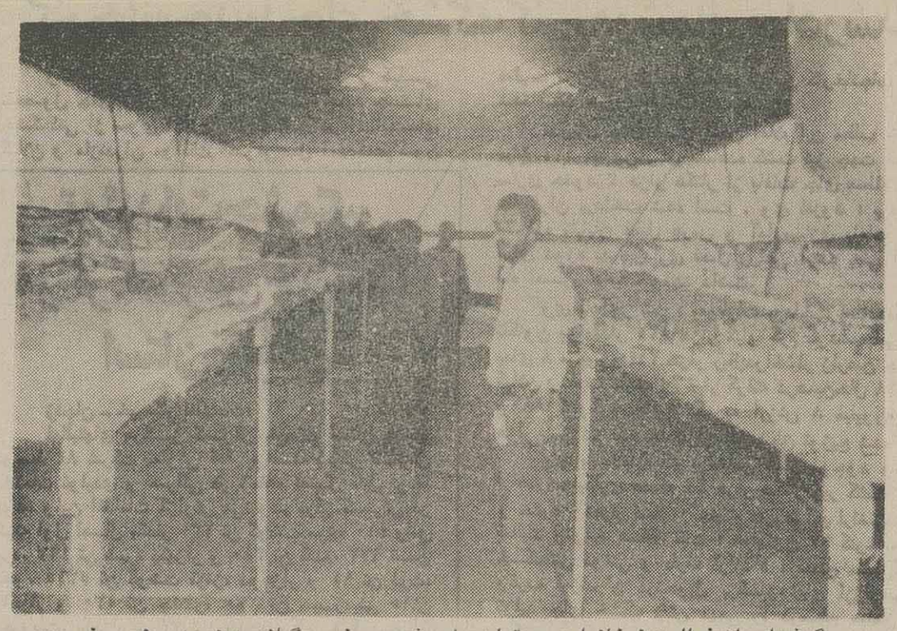

،،، گوشه‌ای از فعالیت نوغانداری و تولید ابریشم در غرب گیلان (مزرعه پرند ـ فومن).
عکس از علی‌ولی‌زاده

وی افزود : این رقم در سال جاری در صورت صدور ۲۰ تن از ضایعات که در داخل کشور و کارخانه‌مصارفی ندارد به مبلغی بالغ بر یکصد و پنجاه هزار دلار ارز فزونی خواهد یافت .

۱۷٫۵ تن برگه زردآلو از قزوین به خارج از کشور صادر می‌شود

قزوین: طی هفته گذشته از سوی اداره استاندارد وتحقیقات صنعتی شهرستان قزوین ،اجازه صدور ۱۷ هزار وپانصد کیلو برگه زردآلو به کشور لهستان صادر شد.

ارزش تقریبی زردآلوی صادر شده ،بالغ بر ۲ میلیون ویکصد هزار ریال برآورد شده است.

کشف تریاك در لنگرود

لنگرود ـ خبرنگار اطلاعات ـ ماموربن شهربانی لنگرود پس از کشف یك لول تریاك به‌وزن ۱٦ گرم از یك عابر مظنون در خیابان «امام خمینی» این شهر وی را توسط مقامات قضائی روانه زندان کردند.

عصر همانروز پرسنل آگاهی به‌اتفاق برادران کمیته انقلاب اسلامی لنگرود جهت بازرسی ازمنزل شخصی مورد نظر به بخش چابکسر اعزام شدند وپس از بازرسی از منزل وی مقدار ۹۹۵ گیلو گرم‌تریاك و ۲۸ گرم سوخته تریاك و ٤گرم تخم «گراس» که از گیاهان افیونی می‌باشد ومقداری آلات وادوات‌قمار کشف گردید. پرونده امر از طرف دادسرای انقلاب اسلامی و مقامات قضائی تحت پیگرد ورسیدگی قرار گرفته است.

کشتی گیران کیان تایر تهران در آبیک به پیروزی رسیدند

آبیک ـ خبرنگار اطلاعات: تیم کشتی کارخانجات «کیان تایر» تهران که به دعوت هیات کشتی آبیک به این شهر آمده بود، در یک دیدار دوستانه که درحضور عده کثیری از علاقمندان ورزش در سالن کشتی تختی آبیک برگزار شد با ٥ برد و ٤ باخت میزبان خود را شکست داد.

در پایان توسط هیات کشتی آبیک به برادر کاظم علیزاده مربی زحمتکش باشگاه کیان‌تایر کاپ بادبود اهدا شد و از این مربی دلسوز قدردانی بعمل آمد. در این مسابقه که‌توسط برادران طاهرمافی، ناصر زارع، نظر محسن‌زاده و باهری داوری‌شد. نفرات برتر به‌شرح ذیل برگزیده شدند: ٤۸ کیلوگرم: حسین نجفی از کیان تایر ـ ۵۲ کیلو: خسرومافی از آبیک ـ ۵۷ کیلو: مهدی خلیلی از آبیک ـ ٦۲ کیلو: علی‌دوست خانلری از کیان تایر ـ ٦۲ تکراری: هاشم احتادی از کیان‌تایر ـ ٦۸ کیلو: علیرضا صمدی از کیان‌تایر ـ ۷٤ کیلو: ابراهیم یاراحمدی از آبیک ـ ۸۲ کیلو: احمدرضا اسکندری از کیان‌تایر ـ ۹۰ کیلو: حمید افشار از آبیک. مربی و سرپرست کیان‌تایر را کاظم علیزاده و محمدرضا خلیلی به عهده داشتند.

مربی و سرپرست تیم کشتی آبیک: حمدالله مافی و طاهر مافی بودند.

نماینده امام و امام جمعه زنجان: مسئولان باید دقت کنند تا از انتخاب افراد «ناراضی تراش» خودداری نمایند

★ با قاطعیت دادگاه انقلاب اسلامی ، گروهکها نتوانسته‌اند در سطح استان زنجان مساله‌ای بوجود آورند .

مسئولیت امانتی الهی است و مسئولان باید مراقب باشند تا افرادی که موجب نارضایتی مردم را فراهم می کنند، انتخاب نشوند

زنجان ـ خبرنگار اطلاعات : آیت‌الله موسوی زنجانی نماینده امام و امام جمعه زنجان طی گفتگوئی با «اطلاعات» مسائل مختلفی ازقبیل فعالیتهای استاندار زنجان، هماهنگی مسئولان استان، لزوم حضور همه جانبه مردم در صحنه و جبهه مطالبی را بیان داشت که بنظر گرامیتان میرسد.

وی ابتدا در رابطه با مسائل سیاسی استان زنجان اظهار داشت : اگر منظور از مسائل سیاسی استان، بازیهای و اختلافنظر درمیان مسئولان و ایجاد مزاحمت و کارشکنی برای یکدیگر باشد، به لطف خداوند تابحال در سطح استان زنجان چنین مواردی مشاهده نشده است و اگر اختلافنظر هم پیش آمده، باتفاهم حل شده و مساله‌ای برای دولت نبوده است.

امام جمعه زنجان درادامه صحبتهای خود اضافه کرد : در رابطه با گروهکها نیز در سطح استان هیچ مساله‌ای وجود نداشته و افراد وابسته به گروهکها، باقاطعیت دادگاه‌انقلاب‌اسلامی نتوانسته‌اند، مساله‌ای بوجود آورند.

آیت‌الله موسوی زنجانی سپس با اشاره به اقدامات برادر شادنوش استاندار زنجان پیرامون عدم انحراف از خط رهبری و حفظ بیت‌المال اظهار داشت : استاندار زنجان مورد تائید و قبول اینجانب است و بنده ایشان را قبل از پیروزی انقلاب می شناختم. بعد از پیروزی انقلاب نیز باتوجه به مسئولیت‌های مختلفی از قبیل سرپرست استانداری گیلان و استاندار چهار محال و بختیاری انجام‌وظیفه کرده است.

ضمنا طی تماسهائی که با ائمه جمعه گیلان و چهارمحال و بختیاری داشتم، از ایشان کاملا رضایت داشته و از وقتیکه ایشان به استان زنجان آمده‌ضمن خدمتگزاری به انقلاب اسلامی، سعی کرده که از خط رهبری و جلب رضایت مردم انحراف حاصل نشود و در مورد حفظ بیت‌المال نیز دقت لازم را مبذول‌داشته است. امیدوارم که ایشان درخدمت به مردم بیش از پیش موفق باشند.

★ دقت عمل مسئولان در انتخاب افراد

نماینده امام و امام جمعه زنجان آنگاه ضمن ارائه رهنمودهائی به مسئولان ارگانها و نهادها اظهار داشت : مسئولان باید به این‌مساله توجه داشته باشند که مسئولیت امانتی الهی است که برگردوش آنها نهاده شده و باید کاملا دقت داشته باشند که‌در انتخاب افراد خیانت نشود. باید دقت شود تا از انتخاب افرادی که موجب نارضایتی مردم را فراهم‌می کنند، جلوگیری شود. مسئولان باید کاملا نسبت به اوضاع ارگان و یا نهاد مربوطه مسلط باشندو نگذارند تا خدای ناکرده کاری خلاف‌مقررات اسلامی درزنجان انجام شود تا این امانت الهی که همانا مسئولیت است، حفظ گردد.

● حکومت ، امانت است

آیت‌الله موسوی زنجانی سپس به یکی از فرمایشات حضرت علی (ع) پیرامون مسئولیت اشاره کرد و گفت : حضرت امیرالمومنین علی (ع) خطاب به یکی از فرمانداران خود می فرماید : «این کار (حکومت) برای تو طعمه کسب نیست، بلکه درگردن تو امانت است. باید به وظیفه امانتداری قیام کنی و مقام بالاتر از تو، مراقب تو می باشد و حق نداری که در امور با استبداد و خودسرانه رفتار کنی. در کارها مخصوصا در امور مالی بدون وثوق و اطمینان، اقدام نکنی.»

حضرت علی (ع) خطاب به قاضی اهواز می نویسد : کسانی را که به سخنان تو اعتقاد نداشته و عقیده تو را درباره ما قبول ندارند استخدام مکن و اگر چنین کسانی را استخدام کردی، پس خدا دشمن تو خواهد بود، پس بدان‌این (مقام) حکومت برمردم امانت الهی است و هرکس آنرا تبدیل به خیانت کند، لعنت خدا تا روز قیامت براو بادو هر کس خائنی را استخدام کند، رسول خدا، از او در دنیا و آخرت بیزار است.

امام جمعه زنجان در ادامه سخنان خود افزود: اینها نمونه‌ای از فرمایشات حضرت علی (ع) درمورد حاکمان است، لذا مسئولان ارگانها باید کاملا مراقب باشند، مبادا تحت تاثیر افرادی‌که به انقلاب اسلامی معتقد نیستند، قرار گرفته و افراد حزب‌اللهی را کنار بزنند. همچنین به فرمایشات رهبر بزرگوارمان توجه کنید که‌فرمود: «این جوانهای حزب‌اللهی‌راحفظ کنید، اینها انقلاب را به پیروزی رساندند، اینها حافظ انقلابند، اینها هستند که جبهه‌ها راگرم نگهداشته‌اند.»

وی ادامه داد : پس بنابراین مبادا خدای نکرده براثر غفلت مسئولان نهادها و ارگانها، ناخودآگاه افراد حزب‌اللهی کنار گذاشته شوند.

نماینده امام در زنجان بااشاره به‌غفلت بعضی‌از مسئولان، اظهار داشت : در خیلی جاها نمونه این غفلتها رویت شد، لذا امام بزرگوار و آیت‌الله العظمی منتظری همیشه مسئولان مملکتی را متوجه این‌مسائل نموده و هشدار می دهند.

★ لزوم حضور مردم در صحنه وجبهه‌ها

آیت‌الله موسوی زنجانی در ادامه سخنان‌خود خطاب به مردم شهیدپرور زنجان گفت : خواسته همه ما از مردم این است همچنان که انقلاب را به پیروزی رسانیده و آنرا نگهداشته‌اند، با حضور گسترده در صحنه‌ها، جبهه‌ها و پشت جبهه، امید استکبارجهانی را به یاس مبدل کنند و مشت محکمی بردهان یاوه‌سرایان داخلی وخارجی بزنند. کماینکه در روزقدس» عملا نشان دادند و همچنین با اعزام کاروانهای راهیان کربلا، موجب‌وحشت استکبار جهانی‌و دشمن صهیونیستی شدند.

امام جمعه زنجان‌دربایان گفت : امیدوارم‌حضور مردم بیش از پیش در صحنه‌های نبرد با دشمن‌متجاوز افزایش یابد تا شاهد پیروزی نهائی رزمندگان اسلام باشیم.

پاسخ مسئولین

اختصاص سهمیه آرد نانوائی کیاشهر با شورای آرد و نان است

در پاسخ موضوع مندرج در صفحه دوم‌روزنامه اطلاعات ویژه گیلان‌وزنجان روزدوشنبه مورخ ۲ر۱۰ر٦٤به اطلاع می‌رساند که باستناد بند «الف» آئیننامه اجرائی شورا های‌آردونان که طی‌نامه شماره۵۱۳۲ـ۳۰ر۹ر٦٤ نخست‌وزیری جهت اجراء به استانداری‌ها و فرمانداریها ارسال گردیده تعیین سهمیه آرد دکاکین نانوائی را به عهده شورای آردو نان گذاشته است لذا چون آقای موسی عباس‌نژاد قبل‌از کسب موافقت شورای مذکور اقدام به احداث نانوائی لواشی نموده مراتب درجلسه مورخ ۱۷ر۹ر٦٤ شورای آردونان مطرح و اختصاص سهمیه آرد جهت‌نانوائی نامبرده مورد موافقت شورا قرار نگرفت.لذا خواهشمند است مقررفرمایند براساس قانون مطبوعات متن فوق را باهمان حروف و درهمان صفحه جهت روشن شدن اذهان بویژه متقاضی چاپ فرمایند.

★ فرماندار آستانه‌اشرفیه

بااقتتاح دفتر بنیاد شهید، ۲۲۰ روستای منطقه «قاقازان‌طارم سفلی» تحت پوشش قرار گرفتند

تاکستان ـ خبرنگار اطلاعات :

طی مراسمی بنیاد شهید انقلاب اسلامی منطقه «قاقازان طارم‌سفلی » باحضور جمعی از مقام های محلی گشایش‌یافت.

در این مراسم برادر محمدی آذر نماینده مردم تاکستان وطارم سفلی در مجلس شورای اسلامی ، برادر علیخانی فرمانده کمیته انقلاب اسلامی استان‌زنجان، جمعی‌ازروحانیون منطقه وخانواده های معظم شهدا حضور داشتند .

به این ترتیب با گشایش دفتر بنیاد شهید در این منطقه بیش از ۲۲۰ روستا و بیش از ۲۰۰ خانواده شهداء ،تحت پوشش قرار گرفتند .

دانش آموزان طرح کاد در امر پزشکی دخالتی ندارند

روزنامه محترم اطلاعات

احتراما در پاسخ مطلبی که در شماره ۱۷۷٤۵ ـ ۲ر۹ر٦٤ آن نشریه تحت عنوان : «عواقب وخیم اجرای طرح کاد در مراکز درمانی» درج گردیده است به اطلاع میرساند :

برابر نامه جوابیه دفتر امور کاد وزارت آموزش و پرورش :

لازم است به اطلاع آقای دکتر «رجمند دندانپزشک محترم استان‌زنجان‌رسانیده شودکه‌براساس‌هماهنگی‌هائی که توسط این دفتر با وزارت محترم بهداری (وزارت بهداشت و درمان و آموزش پزشکی) بعمل آمده است ، کارآموزی دانش‌آموزان طرح کاد ، در رشته‌هائی مجاز است که قبلا توسط وزارت بهداری تعیین شده و مجوز این همکاری نیز طی بخشنامه‌های شماره ۱۷۰۳٤ر۷۰ ـ ۱۷ر۷ر٦۱ و ۲۸٦۸۷۸ ر ه مورخ ۲ر۷ر٦۲ آن وزارت محترم به کلیه مراکز درمانی کشور ابلاغ گردیده است و دانش‌آموزان در امر پزشکی دخالتی ندارند .

روح‌الله میرزائی
مدیرکل دفتر وزارتی و روابط عمومی

به ازای هر هکتار باغ چای، شصت هزار ریال مساعده به باغداران پرداخت می‌شود

اعتبار پرداخت مساعده کشت به باغداران چایکار شمال نامحدود است

★ سیصد و هفتاد تن‌کود«اوره»به‌ارزش سه میلیون‌و۷٤۱ هزار ریال به چایکاران‌واگذار شد.

رشت : در اجرای پرداخت مساعده کشت به زارعین چایکار مناطق شمالی کشور به منظور بهبود و بهره برداری هرچه بیشتر از باغات چای تاکنون مبلغی بالغ بر ٦۰۹هزار ریال مساعده کشت به یکهزارو ۸۳۱ تن از چایکاران منطقه پرداخت شده‌است .

معاون اداری و مالی اداره کل چای شمال‌در این‌مورد اعلام داشت : پرداخت مساعده کشت از نیمه دوم ماه‌گذشته آغاز شده و تاپایان امسال نیز ادامه خواهد داشت .

وی گفت : اعتبارات لازم جهت پرداخت مساعده‌کشت به زارعین چایکار منطقه نامحدود میباشد .

وی افزود : به موازات پرداخت مساعده کشت به‌ازای هر هکتار ٦۰ هزار ریال به میزان ۲۵۰ کیلو گرم کود شیمیائی نیز در اختیار چایکاران قرار میگیرد که در این‌رابطه تاکنون بیش از ۳۷۰ تن کود (اوره) به بهای ۳ میلیون و ۷٤۱ هزار ریال جهت مصرف یک هزار و ۳۳۹ هکتار اراضی چایکاری بین کشاورزان چایکار گیلان‌و غرب مازندران‌توزیع شده‌است .

لازم به یادآوری‌ست درفصل بهره برداری گذشته‌ازباغات چای علاوه بر توزیع ۵ هزارو ٦٤۱تن کود شیمیائی‌همچنین اعتباری به مبلغ یک میلیارد و ۱۳۳ میلیون ریال بابت‌مساعده کشت در اختیار چایکاران مناطق یاد شده قرار گرفته بود.

یادداشت هفته

بازار سیاه معامله کشانده و عرضه می‌شود و ازنظارت شیلات و نرخ رسمی عرضه ماهی بهره نمی‌گیرد.

این دو مورد، یعنی خرید لوازم از بازار سیاه وفروش ماهی در بازار به اصطلاح آزاد،باعث‌افزایش قیمت ماهی و ناتوان ماندن مردم مصرف کننده ازخرید آن شده است، چنانکه افراد کم درآمد به‌تدریج از گردونه مصرف کنندگان گوشت ماهی به درمی‌روند و بهای ماهی بگونه‌ای فزونی می‌گیردکه هم‌اکنون‌مشاهده می‌کنیم.

● واسطه ، چاقوی دو دم !

گشت و گذاری کوتاه در بازارهای صیادی شهر های شمالی خصوصا بندر انزلی معلوم می‌کند که در جریان طولانی صید، سود عمده به جیب واسطه‌ها سرازیر می‌شود.

مهمترین ابزار کار ماهیگیران «دام» است و «نخ ابریشم» یگانه ماده اساسی «دام» یا «تور» به شمار می‌آید. دام، به صورت بافته شده هنگامی که به دست مصرف کننده (صیاد) می‌رسد، به قیمتی فراترا زده برابر بهای اولیه رسیده و به چندین وچند واسطه خرد و کلان سود رسیده است!

چنانکه صیادان می‌گویند: نخ‌ابریشمی‌ـ که کاربرد اصلی آن در صنعت نساجی، است، به‌طور قاچاق به کشور وارد و توسط واسطه‌های بزرگ‌انبار می‌شود و گونه‌های ژاپنی آن بیشتر خواهان دارد.

این نخ با حرکتی طولانی از چند دست واسطه می‌گذرد و بعدبه بزرگترین واسطه شهرستانی میرسد. این واسطه نخ‌ابریشمی رابه «دامبافان» می‌سپارد وبا مزد بسیار اندکی که به این زحمتکشان می‌دهد، دام آماده شده را تحویل می‌گیرد.

دام ساخته شده باعبور از دست‌های واسطه خرده پابه‌صیاد می‌رسد وبه دریا می‌افتد. بعد از آن ، در اکثر موارد وقوع کولاک، طوفان و آلوده شدن دریا، دام را می‌رباید یا غیر قابل استفاده می‌کند وصیاد ناچار به تهیه دامی‌دیگر می‌شود.

پس ازاین، ماهیگیر چنانچه صیدی گرفته باشد آنرا با حداقل دویاسه دست واسطه به بساط «سماک» می‌رساند و لقمه‌ای نه چندان گلوگیر از تلاش خود بر می‌گیرد. بانوجه به دست‌های متعددی که در راه صدبه طمع دراز شده و بخشی از قیمت‌های سنگین ماهی رابه‌آن تحمیل کرده، نمی‌توان انتظار داشت که «ماهی» با قیمت ارزان و مناسب به دست مصرف کننده برسد و قابل استفاده برای افراد کم‌درآمد باشد.

برای حل این معادله نامتعادل، یعنی صید ارزان عرضه گران، راه‌های متعدد وبه تقریب ساده پیش روی مسئولان مربوطه نهاده شده است.

برخورد بااین پدیده، چنانچه از سرشتابزدگی و بی‌برنامگی نباشد به‌آسانی‌قادر خواهد بود ماهی‌ارزان قیمت به دست مصرف کننده بدهد ودر ضمن، صیادرا که مالک اصلی صید محسوب می‌شود، به‌منبع درآمد شایسته و معقول برساند.

برخورد اصولی و روشنبینانه دراین مورد ، تاسیس تعاونی‌های تهیه و توزیع «دام و صید» است ، برنامه‌ریزی این تعاونی‌ها ممکن‌و موفقیت در آنهادست یافتی است.

شرکت شیلات به نمایندگی از سوی دولت، می‌تواند دراین میان نقش عمده‌ای را به عهده بگیرد و با واگذاری دام و خرید صید صیادان با قیمت‌های‌عادلانه دست واسطه‌های سودجو را کوتاه کند.

مساله صید و صیاد در استان‌های شمالی‌کشور مان مساله‌ای اساسی است و بی‌توجهی به‌آن، می‌تواند عواقب ناخوشایندی را برای دریا و بازار ماهی به همراه آورد. بهتر آن است که در این زمینه برنامه‌هاء وسیع بریزیم و با اتکا به ثروت بکران دریا،برای همیشه گیری نیروی انسانی فعال استان‌های‌شمالی‌کشور چاره‌ای بجوییم. البته مساله واسطه‌ها و هجوم‌آنان به منافع تولید کننده و مصرف کننده، تنها منحصر به این استان واین بخش اقتصادی نمی‌شود ، و درتمام زمینه‌های تولید وعرضه، درها برروی‌همین پاشنه می‌چرخد.

طی صدور قطعنامه‌ای

در سمینار مسئولان صومعه‌سرا، از تشکیل کاروانهای راهیان کربلا پشتیبانی به عمل آمد

صومعه سرا ـ خبرنگار اطلاعات:

بمنظور هماهنگی دراعزام نیروهای رزمنده در کاروان‌راهیان‌کربلا، سمینار مشترکی‌متشکل ازمسئولان نهادها، ارگانها، ادارات دولتی، مسئولان انجمن های اسلامی، اصناف، بازاریان، هیاتهای امناء مساجدشهر و روستاهای صومعه‌سرا درمحل سپاه پاسداران این شهر برگزار شد.

دراین سمینار آقای رحمانی استاندار گیلان ، حجت‌الاسلام یکتا امام جمعه صومعه‌سرا و فرمانداران منطقه حضور بهم رسانیدند.

استاندار گیلان وامام جمعه صومعه‌سرا در این گردهمائی ، پیرامون مساله جنگ و اهمیت کاروان راهیان کربلاو همچنین حضور گسترده نیروهای رزمنده در جبهه‌ها و جذب کمکهای مردمی، سخنان مبسوطی ایراد کردند.

در پایان این سمینار قطعنامه‌ای صادر شد وطی آن ضمن اعلام آمادگی جهت حضوردر جبهه‌وپشتیبانی از حضرت امام وانتخاب به‌حق آیت‌الله العظمی‌منتظری توسط مجلس خبرگان، از تشکیل کاروان‌های راهیان کربلا پشتیبانی شده است.

«آخرین جلسه صدام» در بندر انزلی به روی صحنه رفت

«آخرین جلسه صدام» نمایشنامه‌ای که در قالب‌طنز، واقعیات مخوف و ددمنشانه رژیم بوشالی ، بوسیده و رو بزوال صدام را به تصویر کشیده است . تصویر گوشه‌ای از اجرای این نمایشنامه را نشان میدهد

بندر انزلی ـ خبرنگار اطلاعات :

نمایشنامه کمدی «آخرین جلسه صدام» دربندرانزلی بروی صحنه رفت .

«آخرین جلسه صدام» که در قالب طنز گوشه‌ای از واقعیات و جنایات رژیم بعثی صهیونیستی صدام را به تصویر کشیده ، توسط گروه هنری ثارالله بروی صحنه رفته است . کارگردانی این نمایشنامه بعهده اصغر فلاح است .

دریك واقعه دلخراش درسیاهکل

زن بارداری براثر فروریختن دیوار خانه، جان خود را از دست داد

سیاهکل ـ خبرنگار اطلاعات : زن بارداری براثر ریزش دیوار خانه مخروبه‌ای در سیاهکل جان خودرا از دست داد.

این واقعه در منطقه «فاضل‌خان‌محله» سیاهکل اتفاق افتاد وطی آن زن جوانی بنام صولت حکیمی که باردار بود، براثر ریزش دیوار خانه مخروبه که سالها در زیر باران استقامت خود را از دست داده بود، به شدت مصدوم گردید .

پیکر نیمه‌جان «صولت» توسط چند نفر عابر که شاهد ریزش این دیوار بودند، از زیرآوار بیرون آورده شد و به بیمارستان منتقل گردید.

متاسفانه شدت خونریزی به حدی بود که این زن باردار جان سپرد و واقعه در حالی اتفاق افتادکه (صولت حکیمی) در نهایت تنگدستی با همسر و ۳فرزند و همچنین مادر پیرش دریک خانه محقر که فاقدهرگونه امکانات رفاهی بود، زندگی می‌کرد تا اینکه این حادثه ناگوار به زندگی او پایان داد .

٤٤ نفر دانش‌آموز در زمین ورزشی پوریای ولی هشتپر تالش دویدند

هشتپر طوالش ـ خبرنگار اطلاعات :

زمین ورزشی پوریای ولی هشتپر تالش شاهدرقابت نزدیک به ٤٤نفر دونده از مدارس راهنمایی این شهرستان بود.

براساس گزارش خبرنگار ما درقسمت انفرادی وتیمی در این مسابقات این نتایج بدست آمد:

۱۰۰ متر: اسلام آبچر از مدرسه‌راهنمایی غزالی‌ویزنه اول، یگان بالاخانی از مدرسه شهید مطهری دوم‌و محبوب طهماسبی از مدرسه سعدی سوم.

۲۰۰ متر: یگان بالاخانی از مدرسه شهید مطهری‌اول، بهزاد درمانی از مدرسه شهید یاقوتی دوم‌و محبوب‌طهماسبی از مدرسه سعدی سوم.

٤۰۰متر: بهزاد درمانی از مدرسه شهید یاقوتی‌اول، ایرج پورجهانی از مدرسه شهید سجادی دوم وناصرشیردل از مدرسه شهید یاقوتی سوم.

۱۰۰۰ متر : ناصر شیردل‌از شهیدیاقوتی‌اول،علیرضا کرمی از شهید سجادی دوم، بهروز بابایی از مدرسه سینا حویق سوم.

پرش ارتفاع: جنتی از مدرسه وحدت اول، شهرام غلامی‌نژاد از مدرسه سعدی دوم و فرازنده از مدرسه‌وحدت سوم.

پرتاب دیسک: میرسلیم میرشهابی‌از مدرسه‌شهیدیاقوتی اول، مرحمت‌حیرانی دوم‌و مرحمت‌پوربخشی‌از مدرسه‌وحدت سوم.

در قسمت تیمی نیز مدرسه‌راهنمایی شهید یاقوتی‌جوکندان با ۵۵امتیاز اول، مدرسه راهنمایی تحصیلی سعدی‌با۳۱امتیاز دوم‌و مدرسه راهنمایی تحصیلی وحدت اسلام با۲۷ امتیاز سوم شدند.

سمینار اصناف دربندرانزلی...

همچنین نمایندگان تعاونیها، اتحادیه‌ها و اصناف این شهرستان در محل سپاه پاسداران بندرانزلی برگزار شد.

دراین سمینار به ترتیب فرماندار، امام جمعه و فرمانده سپاه پاسداران انزلی پیرامون مساله جنگ و کاروان راهیان کربلا سخنان مبسوطی ایراد کردند و از مسئولان ادارات، کارخانه‌ها و تعاونیها خواستند که در زمینه اعزام نیروهای رزمنده و تخصصی در کاروان راهیان کربلا در حیطه مسئولیت خود، تلاش و جدیت لازم را مبذول دارند تانیروهای قابل‌توجهی از بندر انزلی عازم جبهه‌ها شوند.

در پایان این سمینار مسئول واحد بسیج‌پیرامون بخشنامه نخست‌وزیر و نحوه فعالیت قسمت معاونت و همچنین در مورد بسیج وبرنامه‌های اجرائی کاروان راهیان کربلا مطالبی رابیان داشت.

سپس مسئولان ادارات ، نهادها، کارخانه‌ها‌و تعاونیها، فرمهای ثبت‌نام در کاروان راهیان کربلا را دریافت کردند.

● درهمین رابطه سمینار جنگ آموزش وپرورش با شرکت جمعی از مسئولان محلی، مسئولان آموزش وپرورش وامور تربیتی، مدیران مدارس دخترانه و پسرانه و مربیان امور تربیتی مدارس انزلی در سالن اجتماعات امور تربیتی تشکیل شد.

دراین گردهمائی مسئول آموزش و پرورش ، امام جمعه، فرماندار و فرمانده سپاه پاسداران بندر ـ انزلی بترتیب پیرامون جنگ، کاروان راهیان کربلا ، رسالت و نقش حساس آموزش و پرورش در رابطه‌با جنگ واعزام نیرو، سخنان مبسوطی ایراد کردند.

در پایان این سمینار مسئول واحد بسیج دانش‌آموزی ، برنامه‌های اجرائی کاروان راهیان کربلا را تشریح کرد.

۵ لشکر از نیروهای تازه نفس گیلان عازم جبهه‌های نبرد شدند

...گوشه‌ای از عزیمت جوانان پر شور لاهیجان در «کاروان راهیان کربلا» به جبهه‌های نبرد

رشت: درآستانه سالروز قیام مردم‌مسلمان‌وشهیدپرور قهرمانا لگرد آغاز انقلاب عظیم اسلامی در میهن اسلامی، روستاها، بخشها و شهرهای استان گیلان طی چندروز گذشته شاهد حرکتی پرشکوه و سراسر ایثار و فداکاری‌مدافعان انقلاب اسلامی و حافظان دستاوردهای پرشکوه آن در سطح منطقه بود. این شورو علاقه که باشعارهای «جنگ، جنگ‌تا پیروزی»، «لبیک‌یاخمینی» و «مرگ بر آمریکا و اسرائیل» همراه بود به دنبال راهپیمائی‌و عزیمت دومین کاروان «راهیان کربلا»استان گیلان شکل گرفت و یکبار دیگر مشت محکمی بر دهان استکبار جهانی و پوچ‌ای‌تبلیغاتی آن وارد آورد و عزم راسخ ملت قهرمان ایران در ادامه جنگ تحمیلی و حمایت همه جانبه از جنگ تا پیروزی نهائی به نمایش گذاشته‌شد. استان گیلان که یاد زنده‌دلانی همچون روحانی مبارز شهید میرزا کوچک جنگلی و دیگر شهدای پرافتخار انقلاب اسلامی را همواره در این سرزمین در اذهان زنده نگه می‌دارد، یکبار دیگرشاهد خروش پیکران انسانهای پوینده راه این بزرگمردان تاریخ اسلام و انقلاب اسلامی بود.

مردم استان گیلان دراقصی نقاط این منطقه به هنگام بدرقه عزیزان و فرزندان انقلاب اسلامی و سربازان امام‌زمان«عج» با برپا کردن مجالس ومراسمهای پرشکوه و نیزقربانی نمودن ۲۵۰ راس گاو و گوسفند و تعطیل نمودن یکپارچه محل کسب و کار خود به همراه روحانیون، مسئولان نهادهاو سازمانهای دولتی آن‌چنان حرکتی را در سطح استان به‌وجود آوردند که تداعی کننده روزهای‌شکل‌گیری انقلاب اسلامی ومبارزه گسترده مردم با رژیم ستمشاهی بود.

این شور و هیجان با تجمع پرشکوه ده هزارتن از رزمندگان داوطلب استان گیلان در شهرستان‌رشت سبب‌شد تا نهادها و دستگاههای اجرائی استان به حالت نیمه تعطیل در آمده و بازاریان متعهد رشت نیز یکپارچه دست از کسب و کار کشیده ودانش‌آموزان مدارس‌راهنمائی و دبیرستانها نیز در بدرقه این‌عزیزان با تعطیل کلاسهای درس خود شرکت کنند.

به علت عدم نیاز جبهه‌ها به کلیه افراد داوطلب از ده هزار نفری که در این کاروان شرکت کرده بودند تنها ۶هزار نفر به جبهه‌ها اعزام شدند و ۴هزار نفر دیگر به عنوان نیروهای داوطلب ذخیره محسوب شده و تنها در صورت نیاز جبهه‌ها به سایر رزمندگان ملحق خواهند شد.

هزاران رزمنده داوطلب استان گیلان که تحت عنوان دومین کاروان راهیان کربلا متشکل از ۶هزار نیروی رزمنده از این استان عازم جبهه‌ها می‌شوند پس از انجام یك راهپیمائی عظیم و گسترده در سطح‌میادین اصلی این شهر در میدان (شهدای ذهاب) رشت‌اجتماع کرده و پیمان‌ناگسستنی خود را در پاسداری از اهداف خون شهدای گرانقدر انقلاب اسلامی تجدید کردندو به هنگام راهپیمائی وسیع رزمندگان اعزامی مردم حاضردر صحنه‌با نثارکردن گل و قربانی کردن‌چندین راس گاو و گوسفند و کلاب‌پاشی مقدم این عزیزان را گرامیداشتند.

در اجتماع رزمندگان داوطلب اعزامی در میدان (شهدای ذهاب) رشت که روحانیون، فرمانداران، بخشداران و شهرداران، تنی چنداز نمایندگان مردم گیلان در مجلس شورای اسلامی، مهندس رحمانی استاندار، معاونین سیاسی اداری استانداری، امور عمرانی‌و فرماندهان نیروهای‌نظامی و انتظامی،فخرالدین حجازی نماینده مردم تهران در مجلس شورای اسلامی حضور داشتند پس‌از اجرای مراسم نوحه‌خوانی‌توسط برادر آهنگران و سینه‌زنی و سخنرانی فرمانده سپاه پاسداران انقلاب اسلامی ناحیه گیلان، حجت‌الاسلام احسانبخش نماینده امام امت در گیلان و امام جمعه رشت طی سخنانی بااشاره به اینکه امروز سرزمین گیلان توانست با این اجتماع ده هزار نفری خود یکبار دیگر بهترین احساسات و علایق خود را نسبت‌به‌انقلاب اسلامی به پیشگاه امام امت و ملت قهرمان ایران و رزمندگان کفرستیز اسلام عرضه دارند گفت: انقلاب اسلامیمان توانست چهره واقعی حکومتهای فاسد و طالایق جهان راآشکار سازد و توانست حضور شمامردم فداکار و قهرمان جنایات استکبار جهانی در مللجهان را رسوا کند. نماینده امام در گیلان ضمن تشکر و قدردانی از حضور ده لشکر رزمنده داوطلب استان گیلان در شهرستان رشت ابعاد عزیمت راهیان کربلا به سرحدات میهن اسلامی در سطح جهان را برشمردو اعلام داشت: این اعزامها توطئه‌ها و دسایس بلندگو های استکباری در قبال انقلاب اسلامی و جنگ تحمیلی راخنثی کردوو صدام را برای همیشه در حالت‌پریشانی و نگرانی قرار داده است.

وی در پایان بااشاره‌به‌اینکه به خون شهداء سوگند جنگ تحمیلی را باتمام وجود و توان حمایت‌وپشتیبانی می‌کنیم به جهان استکباری یادآور شد: ملت ایران‌که هرروز از جنگ تحمیلی سپری شود پایدارتر و کار-آزموده‌تر شده و تاسرنگونی رژیم عراق لحظه‌ای از حمایت از جنگ تحمیلی دست برنخواهند داشت و نیز قدمی از مواضع به حق اعلام شده به عقب نمی‌رود.

لازم به یادآوریست، اجتماع مردم شهرستان‌رشت و سایر شهرهای گیلان در میدان (شهدای ذهاب) این شهر که به بیش از یکصد هزار تن برآورد می‌شد در این استان بی‌سابقه‌بوده و اشك شوق برگونه‌ها جاری کرده است.

برپایه این گزارش رزمندگان داوطلب گیلانی‌پس از اقامه نماز ظهر و عصر به همراه جمعی از مسئولان استان، چهل تن از روحانیون و ائمه جمعه استان، روحانیون خصوصا شهرستان لاهیجان و نیز ۲۰۰ تن از دانشجویان مرکز تربیت معلم شهرستان آستارا در ۵لشکر رزمی و مجهز عازم سرحدات میهن اسلامی شدند.

★ در لاهیجان :

لاهیجان - خبرنگار اطلاعات : کاروان « راهیان کربلا» شامل صد هاتن از جوانان پرشور رزمنده شهرستان‌لاهیجان بهمراه جمعی از روحانیون این شهر پس از اجرای مراسم توجه خوانی عازم جبهه های نبرد حق علیه باطل شد .

در مراسم بدرقه و عزیمت کاروان « راهیان‌کربلا» حجت-الاسلام‌قربانی امام جمعه لاهیجان، فرماندار ،بورقاسمی شهردار ، جمعی از روسای ادارات دولتی و فرماندهان‌نهاد های انقلابی ، اصناف و بازاریان و دیگر اقشار مختلف‌مردم این شهرستان حضور داشتند و طی آن حجت‌الاسلام قربانی به نبرد پرشور و بی‌امان رزمندگان اسلام در جبهه ها اشاره کرد و گفت : امروز ملت ما به حرکت کاروان های«راهیان کربلا»که از سراسر کشور به‌جبهه‌های‌رویاروئی باکفرجهانی افتخار میکنند و همانگونه که امام امت فرموده‌اند ما از هر قشر و هر طبقه‌ای باشیم و در هر موقعیتی هستیم باید درس خلوص و آمادگی را از این رزمندگان پرشور « کاروان راهیان کربلا» بیاموزیم که با چنین شور و عشق و علاقه‌به اسلام و قرآن به جبهه های جنگ میروند تا پوزه صدام صهیونیست را به خاك بمالند .

حجت‌الاسلام قربانی خطاب به رزمندگان حاضردرمراسم گفت :

یقین داشته باشید که روحانیون فداکار و مبارز که‌امروز همراه شما به صحنه های نبرد می‌آیند به خاطر خلوص و فداکاری شما رزمندگان است و بدانیدکه حرکت های گسترده «کاروان راهیان »کربلا باعث شده پشت دشمن را بلرزاند و این اقدام شما جوانان پرشور و انقلابی در عرصه سیاست بین‌المللی اثر دارد و دنیای استکباری را به وحشت انداخته است . چون دفاع شما جوانان تازه نفس از اسلام وقرآن عاملی است که مجد و عظمت را به مسلمانان جهان بازمی-گرداند .

در لنگرود :

لنگرود - خبرنگار اطلاعات : جمع کثیری از رزمندگان راهیان کربلا ،متشکل از سپاهیان پاسدار، بسیج، روحانیون «فیضه» لنگرود عازم سرحدات مناطق جنگی جنوب کشور شدند .

در مراسم پرشور بدرقه این عزیزان، امام جمعه لنگرود، فرماندار - روسای ادارات دولتی - فرماندهان نهاد های انقلابی و اصناف حضور داشتند و شهر لنگرود بصورت‌نیمه تعطیل درآمد .

در مراسم بدرقه رزمندگان تازه‌نفس لنگرودی حجت‌الاسلام قاسمی مسئول عقیدتی ، سیاسی سپاه پاسداران لنگرود، در مورد وحشت ابرقدرت هااز عزیمت رزمندگان تازه‌نفس‌کاروان «راهیان کربلا» سخن گفت و طی آن اظهار داشت .

رزمندگان تازه نفس کاروان«راهیان کربلا» روح تازه‌ای به جبهه ها دمیده‌اند و حضور آنها در صحنه های نبردبشت قدرتمندان استکباری را به لرزه درآورده است .

وی درپایان از امت همیشه در صحنه و مومن‌شهرستان لنگرود خواست با بذل کمک های بیدریغ، رزمندگان خود را در جبهه ها یاری دهند .

۳۰ میلیون ریال اعتبار درسالجاری برای ادامه جاده لاهیجان-دریاکنار اختصاص یافت

لاهیجان - خبرنگار اطلاعات: دریاکنار که در نیمه راه متوقف شده بود، مبلغ سی میلیون ریال‌اعتبار درسالجاری اختصاص یافت و اقدامات اساسی برای پیگیری طرح عمرانی مذکور آغاز شد تا اعتبار مذکور تا پایان امسال جذب شود.

حجت‌الاسلام قربانی امام جمعه لاهیجان که برای دیدار از کارهای ایجاد این جاده بهمراه تنی چند از مسئولان اجرائی شهرستان مذکوربه‌روستای «سوستان» عزیمت کرده‌بود از مجریان طرح فوق خواست که با سرعت در این باره اقدام نمایند تا رضایت کشاورزان آن منطقه فراهم شود.

جاده لاهیجان - دریاکنار در حال حاضر تا حوالی منطقه «ناصر کیاده» کشیده شده و نیمی از این طرح بموقع اجراء درآمده و امید می‌رود سال آینده بقیه جاده مذکور برای اسفالت‌ریزی آماده شود.

نفرات اول تا ششم از میان ۳۲ تنیس‌باز در کیاشهر برگزیده شدند

کیاشهر- خبرنگار اطلاعات:

یکدوره مسابقات تنیس روی میز بین ۳۲ تنیس‌باز درسالن ورزشی تختی بندر کیاشهر از سوی هیات تنیس روی میز این شهرستان برگزار شد و نفرات‌اول تاششم مسابقه بترتیب ذیل برگزیده شدند:

۱- فریدون دلخوش ۲- مهرداد قاسمی ۳-سید عباس میرنقی ۴- دانشگر ۵- ابراری ۶- رضائیه

در پایان از طرف هیات تنیس روی میزکیاشهر جوایزی بعنوان یادبود به برندگان اهدا شد.

تولیدات چشمگیر مرکز گسترش خدمات استان زنجان

زنجان - خبرنگار اطلاعات:

فعالیتهای مرکز گسترش خدمات استان زنجان توسط ۸۴ شرکت تعاونی فعال وابسته بمرکز گسترش خدمات تولیدی و عمرانی در ۶ماهه امسال قابل توجه بوده واین اقدامات گزارش می‌شود. مرکز گسترش در نیمه اول امسال مقدار ۲۳۰ تن گوشت مرغ، ۴۱۰ راس بره، ۱۹۷ تن شیر، یکهزار و ۳۴۰ تن گندم، ۶۷۲ تن جو، ۵۲۱۵ تن گوشت قرمز، دوهزار و ۹۵ تن ذرت، ۳هزار و ۵۳۰ تن چغندر، ۲۷۰ تن سیب‌زمینی ۶۵تن حبوبات، یکهزار و ۷۳ تن یونجه وکاه، ۵ر۱تن عسل، ۴تن رشته خوراکی، ۲هزار و ۹۷۲ تن دان مرغ، ۱۳۶ هزار بطر مایع ظرفشوئی، ۷هزار و۲۳۶ عدد فایل میز وکمد، ۵ر۸۶ تن درب وپنجره پروفیلی، ۳۵۷ هزار قوطی کنسرو و بسته چیپس، ۵۷۳ دستگاه گاوآهن، ۱۹۸ تن پارچه، ۱۲ هزار عدد لباس کشباف، ۱ هزار و ۸۲۵ تخته پتو، ۲۹هزار و ۴۹۷ عدد انواع پوشاک، ۷۰۰ جین جوراب، ۴هزار عدد کپسول پیکنیک‌سفری، ۱۲۰هزار مترمربع موزائیک ، ۵۰عدد تانکر، ۴۹۳ عدد سرویس سه‌تکه، ۲۴۷ عدد روتختی، ۴۵۳ هزار و ۹۰۰ عدد بلوک سیمانی، ۱۰ دستگاه ماشین جوراب بافی‌تک سلیندر، و یکهزار و ۲۰۰ کیلوگرم پشم تولید و به‌بازار عرضه داشته است و این تولیدات فقط مختص‌به ۶ماهه اول سال ۶۴ میباشد که به بازار عرضه شده است. در ضمن فعالیتهای تولیدی و فعالیتهای عمرانی نیمه اول سال ۶۴ بشرح زیر هست.

۱- احداث ۲۵ کیلومتر راه روستائی در مسیر چشمین و چالچوق.

۲- ۷کیلومتر راه روستائی میانج رله‌و شورماهنشان احداث گردیده.

۳- احداث دهانه آبگیر و تثبیت بستر رودخانه قویه سوتنو

۴- محوطه سازی کشتارگاه جدید زنجان

۵- احداث یک خیابان در سلطانیه.

۶- احداث ۵۳ دستگاه ساختمان مسکونی

۷- احداث ساختمانهای دارائی و دخانیات.

باید اضافه شود که تاسیس شرکتهای تعاونی وابسته به این مرکز بیش از یک میلیارد و ۶۷۱ میلیون و ۴۲۵ هزار ریال وام پرداخت شده است که‌در نتیجه این فعالیتها تعداد ۶۸۱ نفر جذب بازار کار گردیده‌اند.

تـوسط صنایع و معادن موافقت اصولی ایجاد ۲۰ کارخانه جدید چای خشک کنی در شمال صادر شد

رشت - بمنظور بالابردن افزایش کمی و کیفی محصول چای ، با احداث ۲۰ کارخانه جدید چای خشک‌کنی از سوی ادارات کل صنایع در استانهای گیلان و مازندران موافقت اصولی‌بعمل آمده‌که‌هم‌اکنون عملیات اجرائی احداث تعدادی از این کارخانجات آغاز شده است .

مدیرکل چای شمال ضمن اعلام این مطلب گفت : مبلغ ۱۷۴ میلیون ریال مساعده کشت نیز جهت آماده-سازی حدود ۳ هزار هکتار از باغات چای منطقه به چایکاران پرداخت شده است . وی افزود : پرداخت مساعده تاپایان فصل هرس و آماده‌سازی باغات چای برای دوره بهره‌برداری فصل زراعی آینده یعنی اسفند ماه امسال ادامه خواهد داشت.

وی یادآور شد : بموازات پرداخت مساعده‌کشت تاکنون به مقدار ۸۲۵ هزار کیلو گرم کودشیمیایی به بهای ۸ میلیون‌و ۲۵۴ هزار ریال‌دراختیار زارعین چایکار گیلان و غرب مازندران قرار گرفته درهمین‌حال ۱۸هزار و ۸۸۰ کیلوگرم چای‌خشک به ارزش ۸ میلیون‌و ۸۷۳ هزار ریال نیز بین چایکاران این‌مناطق توزیع شده‌است.

وی بااعلام اینکه براساس آمار موجود وسطح اراضی چایکاری منطقه ۳۲ هزار هکتار زیر کشت است و حدود ۴۰هزار کشاورز چایکار به‌روی این اراضی‌مشغول فعالیت وتولید هستند گفت : هم‌اکنون ۹۷ کارخانه‌چای خشک‌کنی دولتی و طرف قرارداد درسطح مناطق‌گیلان وغرب مازندران درتحویل برگسبز چای اززارعین و تولید چای خشک نقش مهمی را درسطح مناطق ایفا میکنند.

دادگستری شهرستان رودسر بازگشایی شد

رشت - دادگستری شهرستان رودسر که ازیک ماه گذشته بدنبال پاره‌ای مسائل تعطیل شده بود روز یکشنبه گذشته طی مراسمی باحضور نمایندگان شورای عالی قضائی کشور بازگشائی شد و رسماًفعالیت خودرا آغاز کرد .

در مراسم بازگشائی این اداره که معاون دادستان عمومی تهرا زو بازپرس شعبه ۲۱ این دادسرا حضور داشتند، مقرر شد : هیات اعزامی از مرکز با استقرار در محل دادگستری رودسر تحقیقات پیرامون پرونده ۶ تن از اهالی این شهرستان‌راتاروشن شدن حقایق امر ادامه دهند کهنتایج بررسی و تحقیق این‌پرونده متعاقبا اعلام خواهد شد.

لازمبه یادآوری است دادگستری شهرستان‌رودسر بدنبال تجمع یکصد تن از خانواده‌های این‌شهرستان‌که خواستار آزادی شش‌تن از جوانان بازداشتی این‌شهر شده بودند طی یک ماهه گذشته به حالت تعطیل‌درآمده بود.

کارپرورش ماهی در شالیزارهای استان گیلان محدود می‌شود

رشت- خبرنگار اطلاعات: چهل‌وچهارمین جلسه شورایعالی کشاورزی وامور روستاهای گیلان‌به‌ریاست برادر رحمانی استاندار گیلان وبا شرکت مدیر کل کشاورزی ودیگر مسئولین استان در محل استانداری گیلان تشکیل گردید.

در این جلسه ابتدا برادر رحمانی استاندارگیلان بااشاره به سالگرد تجاوز ارتش شوروی به‌خاك کشور افغانستان ،ضمن محکوم کردن هرنوع دخالت‌ابرقدرتها در کشور های دیگر خواستار پیروزی انقلاب اسلامی در کشور اسلامی افغانستان شد.

سپس برادر میبدی مدیر کل کشاورزی استان گیلان ضمن بیان موضوع جلسه وبحث وتبادل نظر بااعضای شورا تصمیماتی به شرح ذیل اتخاذ نمود:

۱- درمورد احداث استخر های پرورش ماهی که متاسفانه بدلیل جاذبه کاذب ،کار پرورش ماهی‌نسبت به کشت برنج رواج این فعالیت از سطح بالایی بر-خوردار است اعضای شورا پس از بحث وتبادل نظر مقرر داشتند:

الف- هیات جلوگیری از تبدیل اراضی تا اطلاع ثانوی ازدادن هرنوع مجوز یا پروانه جهت پرورش ماهی خودداری نماید.

ب- ادارات ذیربط از دادن هرنوع خدمات جهت پرورش ماهی برای استخرهای غیر مجاز مطلقاخودداری کنند.

ج- مقامات قضایی با متخلفین قاطعانه برخورد نمایند.

۲- کمیسیونی مرکب از مسئولین اداره کل کشاورزی وهیات ۷نفره واگذاری زمین ،معاون عمرانی استانداری ، مسئولین جهاد سازندگی ، سازمان آب، شرکت برق منطقه‌ای گیلان ،سازمان برنامه وبودجه، شرکت سپیدرود وسر جنگلداری کل استان گیلان تشکیل شود وگزارشی درزمینه نحوه جلوگیری از تبدیل اراضی کشاورزی به‌اراضی غیر کشاورزی در استان گیلان تهیه و گزارش تنظیمی راجهت تصمیم گیری به مقامات ذیصلاح کشور تقدیم شورای عالی کشاورزی استان نمایند.

۴۰ میلیارد ریال کالاهای اساسی در دسترس ۲۴۰ هزار نفر از روستائیان استان گیلان قرار گرفت

رشت - به‌منظور تامین کالاهای اساسی و مورد نیاز ۲۴۰ هزار خانوار عضو شرکتهای تعاونی‌روستائی استان گیلان ، از اوائل امسال تاکنون کالاهائی به ارزش اقتصادی چهار میلیارد ریال در سطح روستاهای منطقه توزیع‌شد .

مدیرسازمان تعاون روستائی گیلان در گفتگوئی‌با خبرنگار خبرگزاری جمهور اسلامی اعلام داشت :این سازمان بابرخورداری از فعالیت ۱۶۵ شرکت تعاونی روستائی در سطح سه هزار روستای منطقه از اوائل امسال تاکنون به میزان ۵ تن روغن نباتی - ۱۳ هزارو ۵۰۰ تن قند و شکر - ۳۵ میلیون لیتر مواد سوختی- ۲۰۰تن برنج‌و ۷هزارکیلوگرم‌انواع بذور اصلاح‌شده را در اختیار خانواده‌های کشاورزان که تعدادآنها به یک میلیون‌و ۲۰۰ هزار نفر بالغ می-شوند قرار داده است .

وی یادآور شد : بموازات توزیع این میزان کالا های اساسی و موردنیاز ، همچنین درطی اینمدت به میلیون ریال و ده هزارو ۲۵ تن انواع سموم نباتی‌نیز مقدار بیش از ۳۹ هزارتن کود شیمیائی به ارزش ۴۰۰ بین کشاورزان روستاهای گیلان توزیع شده است .

مدیر سازمان تعاون روستائی گیلان درپایان خاطرنشان ساخت : در کنار این فعالیتها دراین مدت همچنین یکصدو سیزده دستگاه ماشین‌آلات‌کشاورزی - ۲۳۳ هزار کیلو گرم پلاستیک و یکصدو ۲۷دستگاه خودرو در اختیار اعضای شرکتهای تعاون روستائی این سازمان قرار گرفته است .

طی یکماهه گذشته

انواع ماهی و خاویار توسط شیلات گیلان توزیع شد

بندرانزلی- خبرنگار اطلاعات: طی یکماهه گذشته مقدار ۳۴هزارو ۷۳۵ کیلوانواع ماهی وخاویار ازسوی اداره‌کل شیلات استان گیلان درحوزه عملکرد شیلات بوسیله عاملین فروش وفروشگاههای مجاز ثابت وسیار در اختیار مصرف کنندگان قرار گرفته است.

درگزارش روابط‌عمومی اداره کل شیلات استان گیلان ضمن اعلام این‌خبر آمده‌است :طی‌یکماهه گذشته مقدار ۱۱هزارو ۵۵۸ کیلوانواع ماهی‌ومقدار ۳هزارو۹۴۲ کیلوگوشت انواع ماهیهای غضروفی برای فروش عرضه شده‌است درقسمت دیگری ازگزارش روابط عمومی‌اداره شیلات‌استان گیلان آمده‌است: همچنین طی‌مدت‌یادشده مقدار ۱۱هزارو۶۵۶ کیلوماهی کیلکاومقدار ۷هزارو۵۷۹ کیلوخاویار در حوزه عملکردشیلات‌بوسیله‌ی‌عاملان‌فروش وفروشگاههای مجاز ثابت‌ومیاردردسترس‌مصرف کنندگان قرار گرفته‌است.

زنان مسلمان باید در جبهه‌ها باردیگر رسالت زینب گونه‌خودرا انجام دهند

سمینار نقش بانوان در جنگ تحمیلی در بندرانزلی به‌کار خود پایان داد

بندر انزلی- خبرنگار اطلاعات:

از سوی واحد بسیج سپاه پاسداران انقلاب- اسلامی بندر انزلی، سمیناری تحت عنوان نقش‌بانوان در جنگ تحمیلی باشرکت خواهران حزب‌الله، جمعی‌از خانواده‌های معظم شهداء ، معلمان و دانش آموزان مدارس این‌شهر در سالن اداره شیلات انزلی تشکیل یافت.

دراین سمینار برادر زنجانی مسئول بنیادشهید و برادر احمدی فرمانده سپاه پاسداران بندر انزلی طی سخنان مبسوطی با بیان نمونه‌هایی از ایثار و فداکاری زنان در صدر اسلام، انقلاب اسلامی و جنگ تحمیلی، از خواهران شرکت کننده در سمینار خواستند که با توجه به تاکیدهای امام امت در مورد نقش ارزنده زنان در انقلاب، بار دیگر رسالت زینبگونه خود را درانجام تبلیغ درمورد کاروان راهیان کربلا و تشویق مردان جهت ثبت‌نام در کاروان مذکور، نشان دهند.

در پایان این سمینار مسئول بسیج بندر انزلی در مورد تشکیلات بسیج خواهرانو برنامه‌های‌اجرائی کاروان راهیان کربلا مطالبی را بیان داشت.

فرازهائی از خطبه‌های نماز جمعه

حرکت کاروان راهیان کربلای شماره ۲ هشتبر وحومه اشاره کرد و گفت : با اعزام این عزیزان در کاروان راهیان کربلای شماره ۲ باردیگر روح تازه‌ای به منطقه‌ما دمیده شده است .

وی سپس به شهید شدن سلیمان خاطر ، جوان انقلابی مصر اشاره کرد و گفت : آن‌کس‌که برای خدا و اسلام قدم برمیدارد ، خداوند یاور اوست و شهید سلیمان خاطر کسی بود که ۷ نفر صهیونیست را به‌جهنم فرستاد. آنگاه سلیمان خاطر را دستگیر نمودند و وی را به اعدام محکوم کردند منتهی با اعتراضات دانشجویان رای دادگاه مصر به زندانی ابد شدن سلیمان خاطرتبدیل شد ولی بالاخره این سرباز جوان را با وارد کردن شکنجه به شهادت رساندند امام‌جمعه هشتبر تالش در این قسمت از سخنان خود از شهید سلیمان خاطر تجلیل‌بعمل آورد و گفت : خونهای این مسلمانان نمیگذارد که اسلام از بین برود . وی سپس درمورد ۲۲ دیماه سالگردتحریم تنباکو توسط میرزای شیرازی برای نمازگزاران سخن گفت. وی سپس گفت : استکبار جهانی تلاش میکرد که مردم را از روحانیت جدا بکند و حال هم تلاش میکند ولی دستش به هیچ جا نمی‌رسد .

حجت‌الاسلام ناطقی سپس اظهار داشت : ۲۶دیماه شاه خائن از ایران فرار کرد و آنگاه در روز ۱۲ بهمن رهبر انقلاب به ایران تشریف آوردندو انقلاب پیروزشد. وی در پایان در رابطه‌با میلاد با سعادت‌حضرت‌زینب(س) برای نمازگزاران به تفصیل سخن گفت .

★ در زنجان :

زنجان - خبرنگار اطلاعات :

مراسم عبادی سیاسی و دشمن‌کوب نماز وحدت‌بخش جمعه به امامت آیت‌الله موسوی زنجانی و با شرکت گسترده امت خداجوی بطرز باشکوهی در مسجد اعظم امامزاده سید ابراهیم این شهر برگزار شد .

نماینده امام و امام جمعه زنجان خطبه اول نماز را به بحث درباره چگونگی نامه اعمال بشر در روز قیامت اختصاص داد و طی آن اظهار داشت :

کسانیکه تقوی و پرهیزکاری را رعایت میکنند ، هم در این جهان و هم در آن دنیا از رستگارانند و ندامت ، حسرت و پشیمانی هیچگاه دامنگیر آنها نمیشود .

آیت‌الله موسوی زنجانی‌در ادامه‌خطبه اول،مطالبی درخصوص رحم و شفقت ذات باریتعالی بیان‌داشت .

امام جمعه زنجان در خطبه دوم نمازضمن برشمردن مضار بیش از ۵۰ مواد مخدر اظهار داشت :

بر دادگاه انقلاب اسلامی و دادگستری است که با عاملین توزیع این سموم خانمان برانداز که حربه‌استکبار علیه انقلاب اسلامی است با قاطعیت برخورد کرده و اولیاء و مربیان مراقب رفتار نوجوانان و جوانان باشند که مبادا به دام این بلای خانمانسوز بیافتند

نماینده امام و امام جمعه زنجان ، سپس ضمن‌بحث درباره سالروز کشف حجاب توسط رضاخان قلدر و ایستادگی مردم مسلمان دربرابر آن ، پیرامون اهمیت حفظ حجاب و نیز لزوم ادامه کمک‌های‌مردمی‌به‌جبهه‌ها و موفقیت‌های درخشان رزمندگان توانمند سپاه اسلام‌در جبهه‌های نبرد حق علیه باطل مطالبی ایراد کرد .

آیت‌الله موسوی زنجانی در ادامه سخنان خود با اشاره به محاکمه «سلیمان خاطر» مبارز مصری که چندتن صهیونیست را در صحرای سینا به هلاکت رسانده گفت: عمل شجاعانه این مسلمان قهرمان‌درسی است برای رهبران مزدوری که سرنوشت مسلمانان‌را به بازی‌میگیرند و وطن ، آب و خاک صدهاهزار آواره مسلمان‌فلسطینی را دو دستی به رژیم اشغالگر قدس و اربابان او پیش‌کش می‌کنند .

آیت‌الله موسوی زنجانی‌ضمن محکوم کردن‌محاکمه این فرد مسلمان و انقلابی ،در بیدادگاههای فاهره‌اضافه کرد :

سلیمان خاطر نامی بزرگ در تاریخ اسلام شده و مسلمین جهان از وی و عمل قهرمانانه‌اش با عزت و احترام یاد میکنند .

همچنین سخنران پیش از خطبه‌های نماز جمعه زنجان آقای شادنوش استاندار زنجان بود که مطالب مبسوطی درباره توسعه جوامع بشری و ناشناخته‌ماندن ارزش‌های انسانی درآن‌گونه جوامع ایراد کرد و سپس پیرامون اهمیت اتحاد و یکپارچگی بیش از پیش امت شهیدپرور برای پیشبرد اهداف انقلاب اسلامی و نتایج ارزنده و درخشان انقلاب الهی در میهن اسلامی‌و جهان، دسیسه‌های دشمنان اسلام علیه نظام جمهوری اسلامی و افتخارآفرینی‌های‌رزمندگان سپاه‌اسلام‌در جبهه‌های‌نبرد نور علیه ظلمت مطالبی عنوان نموده و ضرورت همکاری همه‌جانبه مردم با مسئولین را یادآور شد .

اطلاعات
دوشنبه ۲۳ دی‌ماه ۱۳۶٤ ـ ۱۷۷۸۸
لرستان و همدان

۲۵۰ میلیون ریال جهت اجرای طرح مجتمع تولیدی خدماتی انجمن حمایت از زندانیان خرم‌آباد اختصاص یافت

در صفحه ۲

۷۹ پروژه عمرانی در سال جاری در سطح استان لرستان به مورد اجرا درآمد

در صفحه ٤

در سفر وزیر نیرو و هیأت همراه به لرستان با تأمین ارز خرید الکتروفیلتر به مبلغ ۴۰۰ هزار دلار موافقت شد

با نصب فیلتر کارخانه سیمان دورود، مشکل آلودگی فضای این شهر برطرف می‌شود

پخش روزانه ۲۰۰ تن ذرات سیمان در فضای شهر دورود، سلامت مردم را با خطر جدی روبرو ساخته است

برای خرید و نصب این فیلتر ٦ ماه مهلت در نظر گرفته شده است

از آغاز سالجاری تاکنون ۵۰ هزار خانوار روستایی در غرب کشور از مزایای برق بهره‌مند شده‌اند

تا پایان امسال به ۱۸۰ روستا در لرستان برق رسانی می‌شود

در صفحه ٤

مدیر کل کار و امور اجتماعی لرستان خواستار مشارکت هرچه بیشتر کارگران در انتخابات شوراهای اسلامی شد

در صفحه ۲

شورای عالی کشاورزی استان لرستان تشکیل جلسه داد

در صفحه ٤

کار ساختمانی انبار تدارکاتی نفت بروجرد آغاز شد

در صفحه ٤

دانش آموزان طرح کاد همدان در تولید صنایع دستی مشارکت خواهند کرد

در صفحه ٤

جهت شرکت در مسابقات قهرمانی داخل سالن کشور

نفرات برتر مسابقات دوومیدانی استان همدان انتخاب شدند

در صفحه ٤

سرپرست جدید بهضت سوادآموزی استان لرستان معرفی شد

در صفحه ٤

امام جمعه دورود در گفتگو با اطلاعات:

بجای برخورد فیزیکی با بی حجابی باید امر تربیت مد نظر قرار گیرد

در صفحه ۳

عصاره سلسله مقالات آموزشی در یک سال گذشته

اقتباس و نگارش از: محمد اشجع

نزدیک به یکسال است که مطالب مختلف ومتفاوت آموزشی تحت عنوان سلسله مقالات آموزشی در ویژه‌نامه خبری لرستان ـ همدان چاپ میشود، در کلیه مقالات مورد بحث که شامل ۳۲ قسمت بود، به‌بررسی سه موضوع پرداخته شد.

- موضوع اول بررسی روانشناسی رشد وتکامل.
- موضوع دوم بررسی نحوه تعلیم وتربیت کودکان.
- موضوع سوم راجع به اصول مدیریت در محیط آموزشی واداری آموزش وپرورش وبطور کلی مسائل آموزشی بود، اینک هریک ازسه موضوع یادشده جهت اطلاع آندسته از خوانندگان عزیز که موفق به مطالعه کامل این مقالات نشده‌اند، مجددا در سه مقاله دیگر گنجانده می‌شود.

دراین مقاله به‌عصاره مطالب موضوع اول که درمورد روانشناسی رشد وتکامل می‌باشد، اشاره می‌شود.

روانشناسی رشد و تکامل کودک

در اولین شماره مقاله به‌ویژگی‌های کودک و راههای شناخت او پرداخته شد. درقسمتی ازاین مقاله آمده‌بود که افراد آدمی ازجنبه‌های مختلف رفتار وشرایط جسمی بایکدیگر تفاوت‌هائی دارند. این تفاوت‌ها دربین حیوانات نیز مشاهده می‌شود، ولی‌چون آدمیان با یکدیگر درتماس هستند ویکدیگر را می‌شناسند به‌همین دلیل این تفاوتها در آنان آشکارتر به‌نظر می‌رسد. هرچندکه امکان دارد برای یک شخص عادی همه مو، چهها، ماهی‌ها باموشهای سفید شبیه‌هم باشند، ولی درنظر شخصی که به مطالعه رفتار این‌حیوانات بپردازد، نه‌تنها ساختمان بدنی آنهابایکدیگر متفاوت است، بلکه ازنظررفتارنیزتفاوت‌های محسوسی دارند.

در ذهن مردم عامی عقاید گوناگونی پیرامون سرشت وذات انسانها نقش بسته است این عقاید عمدتا پایه و اساس درستی ندارند واحتمالا از نتیجه‌گیری‌ها وتعمیم

بقیه در صفحه ۲

۶۰ هکتار از اراضی دیم منطقه دورود به زمینهای آبی تبدیل شد

خرم‌آباد ـ خبرنگار اطلاعات:

توسط جهاد سازندگی دورود ایستگاه پمپاژ آب کشاورزی روستای «نورده» با کانالی بطول ۸۰۰ متر و با آبدهی ۸ اینچو هزینه‌ای معادل ۳میلیون و ۵۰۰ هزار ریال مورد بهره‌برداری قرار گرفت که‌پیش از ۶۰ هکتار از اراضی دیم منطقه به زمینهای آبی تبدیل شد.

همچنین از سوی جهادگران جهادسازندگی دهستان «دهپر»، پروژه آبرسانی به روستاهای «بادیه یک و۲و۳» با هزینه‌ای بالغبر ۲میلیون و ۴۵۰ هزار ریال با طول خط آبرسانی ۹۰۰ متر وطول شبکه ۳۱۰۰ مترو منبع ذخیره به گنجایش ۶۰ هزارلیتر انشعاب خصوصی به پایان رسیدو ۵۵ خانوار روستاهای مذکور از آب آشامیدنی سالم بهره‌مند شدند.

در قطعنامه سمینار روسای آموزش و پرورش استان لرستان عنوان شد

رؤسای آموزش و پرورش لرستان بر ضرورت تغییر بنیادی نظام موجود آموزش و پرورش تأکید کردند

در این سمینار پیشنهاد شد که از دهم تا هفدهم دیماه درسراسر برنامه‌ریزی و «هفته حجاب» اعلام شود

توسط جهادگران استان لرستان تاکنون به ۳۸۵ روستا آب و به ۲۶۰ روستا برق رسانی شده است

با لوله‌کشی آب در روستای چشمه کوزان توسط جهادسازندگی ۲۳۰ نفر از اهالی این روستا از آب آشامیدنی سالم بهره‌مند شدند.

به خدمت ضعیف‌ترین، محروم‌ترین و مفیدترین اقشار جامعه یعنی روستائیان و عشایر بسته است.

عضو شورای جهاد استان با اشاره به عملکرد جهاد گفت: جهادسازندگی استان‌لرستان بعنوان قطره‌ای از این اقیانوس سازنده در سطح استانی با بیش از ۳ هزار و ۵۰۰ روستا که بیش از ۸۰۰ روستای آن

بقیه در صفحه ۲

از بدو تاسیس جهاد سازندگی تاکنون ۳۲۴ باب مدرسه و ۱۴۵ دستگاه حمام در روستاها احداث شده است

خرم‌آباد ـ خبرنگار اطلاعات: یکی از اعضای شورای جهادسازندگی استان لرستان در یک مصاحبه اختصاصی با خبرنگار اطلاعات در خرم‌آباد شرکت کرد و به سئوالات وی در زمینه‌های نقش جهادسازندگی در امر بازسازی، استقلال کشور، عملکرد جهاد سازندگی از آغاز تاکنون، فعالیتهای جهاد در جبهه و پشت جبهه، وضعیت کشاورزی منطقه و نقش مردم در امر همکاری با جهاد سازندگی پاسخ گفت: وی ابتدا به نقش جهاد سازندگی در امر بازسازی و استقلال کشور اشاره کرد و اظهار داشت:

برای بررسی نقش جهادسازندگی در بازسازی و استقلال کشور، باید به دو نکته توجه شود. نخست آنکه باید به شرایط مملکت در آغاز استقرار جمهوری اسلامی و ویرانی‌های بجای مانده از رژیم ستمشاهی رجوع شود و پس از آن به این نکته عنایت شود که جهادسازندگی یک تشکیلات صرفا اجرائی نبوده و نیست، بلکه بستری برای جاری شدن سیل عظیم نیرو ـ های مومن و متوکل است که در صحنه‌های نبرد اقتصادی، نظامی و بازسازی معجزه آفرین شده‌اند و برای نخستین‌بار اثرات قدرت اجرائی همراه با ایمان را به نمایش گذاشته‌اند.

نقش این حرکت در سازندگی آن ویرانه‌ها علیرغم محاصره اقتصادی، تحمیل جنگ و سایرمشکلات سیاسی، اقتصادی و اجتماعی به منزله آب گوارائی بوده که به لبهای تشنه‌ای رسیده باشد.

حقا امروز افتخار داریم اعلام کنیم، برای مستضعفین اقداماتی انجام گرفته که در طول تاریخ سابقه نداشته است و خدمات جهادسازندگی بر تارک این اقدامات درخشش خاصی دارد. خصوصا که جهادسازندگی کمر

٤ کمیسیون جهت کشور بعنوان فعالیت در آموزش و پرورش استان تشکیل شد

در صفحه ۲

۱۵۰ هکتار از اراضی بنیاد مستضعفان لرستان زیر کشت گندم رفت

خرم‌آباد ـ بنیاد مستضعفان استان لرستان در سال زراعی ۶۵ـ۶٤، ۱۵۰ هکتار از اراضی خود را به زیر کشت گندم برده و اضافه بر آن در حدود ۶۰ هکتار از اراضی بنیاد در مناطق الیگودرز و دورود به صورت اجاره یکساله به کشاورزان منطقه واگذار شده است.

همچنین بمنظور بررسی و تولید برنج و پنبه و تشویق کشاورزان منطقه به کاشت این دو محصول، بنیاد مستضعفان استان لرستان در دورود با مشارکت

بقیه در صفحه ٤

شهردار جدید الشتر معرفی شد

الشتر ـ خبرنگار اطلاعات: طی حکمی از سوی استانداری لرستان وبه نمایندگی حوزه معاونت عمرانی استانداری، برادر اسطوئی به‌سمت شهردار جدید الشتر منصوب ومعرفی شد.

در جلسه‌ای که بنابه‌دعوت بخشداری الشتر ازکلیه مسئولین ادارات دولتی، نهادها وارگانهای انقلابی و نمایندگان مطبوعاتی بخش درمحل این بخشداری تشکیل گردیده بود. نماینده حوزه معاونت عمرانی استانداری لرستان ضمن تقدیر از فعالیتها وعملکردهای شهردارسابق الشتر، برادر اسطوئی را به عنوان شهردار جدید این بخش معرفی کرد.

دبیرستان امام خمینی به‌مقام قهرمانی مسابقات دوومیدانی آموزشگاههای خرم‌آباد رسید

خرم‌آباد ـ خبرنگار اطلاعات: مسابقات دوومیدانی آموزشگاه های خرم‌آباد بمدت ۵روزدر مقطع راهنمایی و دبیرستان در مجموعه ورزشی تختی برگزار شد.

در پایان این رقابتها درمقطع دبیرستان، دبیرستان امام خمینی به مقام قهرمانی دست یافت و دبیرستان احمدرفیع‌پور و دبیرستان شهید باهنر به ترتیب دوم و سوم شدند.

در مقطع راهنمایی مدرسه راهنمایی مدرس اول و مدرسه مبشر و جلال‌سرباز به ترتیب دوم و سوم شدند.

● نتایج انفرادی در دبیرستان به ترتیب از اول تا سوم به‌شرح زیر اعلام شد:

۱۰۰متر: محمدرضا حسینی، بهروز رباطی و اکبر حسنوند.

۲۰۰متر: محمد بهرامی، محمدرضا حسینی و بهروز رباطی.

٤۰۰متر: علی شاکری، احمد شاسگوند و بهرام حشمتی

٤۰۰متر بامانع: محمد یاسینی، حجت‌الله رزمگر و شهرام علی‌پناه.

۱۱۰متر بامانع: محمدحسین رفتاری، سیامک بهادری و رضا دولتشاهی.

۸۰۰متر: رضا دولتشاهی، ناصر سپهوند و عبدالمجید مهدی‌نسب

بقیه در صفحه ۲

جبهه و مردم

ارسال کمکهای مردمی به جبهه‌ها

● همدان ـ در ادامه کمک‌های بیدریغ امت حزب‌الله کشورمان به‌جبهه‌های نبرد طی ۳ماهه سوم‌سال جاری تعداد ۳۹۹ کامیون و ۱٤۳ وانت حامل هدایای غیرنقدی ومبلغ ۳٤ میلیون و ۲۵۱ هزار و ۷٦٤ ریال وجه‌نقد از سوی مردم مسلمان شهرستان همدان و بخشهای تابعه به جبهه‌ها ارسال شده است.

براساس همین گزارش کمک‌های غیرنقدی که درروستاها توسط ستاد پشتیبانی جنگ جهاد سازندگی و در شهرها توسط ستاد جذب و هدایت کمک‌های مردمی جمع‌آوری شده است، شامل ۱۳۸ قطعه طلا آلات، ۱۹۵ هزارو ۳۱ کیلوگرم انواع میوه، ۱٤۳ هزارو ۵۳۰ کیلوگرم نان، ۷۸ هزار و ۷۲٤ کیلو سیب زمینی و پیاز، یک هزارو ٤۷۳ کیلو عرقیات، ۳هزارو ۹۸٤ کیلو حبوبات، ۲هزارو ۷٦٤ کیلوقند، شکرو چای، ۲۳هزار و ۲۱۰ کیلوگرم آردو گندم، ۸ هزارو ٤۸۲ قوطی کمپوت و کنسرو، ٤۸۲ راس دام، معادل ۵ میلیون و ۹۰ هزارو ٤۹ ریال وسائل یدکی ماشین آلات، ٤۹ دستگاه تانکر آب و سوخت، ۲۰ هزارو ۳۰۳ دست البسه، ٤۰۵ تخته پتو، ۱۱ دستگاه انواع تلویزیون، رادیو و رادیو ضبط، یکدستگاه وانت نیسان، ۱۰ دستگاه حمام صحرائی، ۵ دستگاه موتور برق و مقادیر معتابهی‌خشکبار، دارو، وسائل بهداشتی، چراغ‌گرمائی وبخاری، کفش، گونی سنگری، انواع ظروف وسایر مایحتاج رزمندگان کفرستیز اسلام می‌باشد.

● همدان ـ خبرنگار اطلاعات: در ادامه کمک‌های نقدی وغیر نقدی کارگران همدان به جبهه‌های جنگ تحمیلی، کارگران ایثارگر کارخانجات همدان علاوه‌بر مبارزه در جبهه تولید مبانی هم بعنوان کمک به‌راهیان کربلا اهدا کردند.

دراین رابطه از سوی کارخانه شیشه همدان ۵ میلیون و ۲۵٤ هزارو ۹۷٦ ریال، کارخانه لرد همدان ۱۹۷ هزارو ۳۰۰ ریال، شرکت قاسم ایران همدان ۲٦ هزارو ۷٦۰ ریال و کارخانه پرسی‌گاز ملایر ۵۰ هزار ریال به جبهه‌ها اختصاص یافت که مبالغ فوق جهت ارسال به جبهه‌ها به ستاد جذب و هدایت کمک‌های مردمی استان همدان تحویل شد.

تشییع پیکر پاک شهدا

پلدختر ـ خبرنگار اطلاعات: پیکر پاک و مطهر سرباز شهید اسلام شیرمحمد حیدری طی مراسم با شکوهی با حضور امام جمعه، مسئولین نهادها و ارگان های انقلاب، مسئولین ادارات و امت همیشه در صحنه پلدختر تشییع شد.

در مراسم تشییع پیکر پاک شهید حجت‌الاسلام ایمانی امام جمعه پلدختر بیرامون مقام شامخ شهید و جنگ تحمیلی سخنان مبسوطی ایراد کرد.

در پایان مراسم پیکر شهید جهت تدفین به زادگاهش روستای «معمولان» انتقال یافت.

سلسله مقالات آموزشی ، اختصاصی ویژه‌نامه لرستان و همدان

عصاره سلسله مقالات آموزشی در یک سال گذشته

بقیه از صفحه اول

های غلط تلقی شده‌اند . مثلا یکی از این نظرات عامیانه چنین است، از آن‌ترس که های وهو دارد، از آن‌بترس که سر به‌زیر دارد !

تحقیقات روانشناسی روی این عقیده خط بطلان کشیده ونشان داده که افراد درونگو به خاطر ضربه‌زدن به دیگران درونگرائی را پیشه نکرده‌اند.

ویژگی‌ها وخصوصیات همه افراد از جنبه‌های متفاوت بایکدیگر فرق می‌کند. دراین رابطه لازم به‌توضیح است که اگر اولیاء ویا معلمان باکودکی که هوش ویا استعداد ضعیفی داشت، برخورد کردند ، وبعلت این ضعف اورا مورد تکوهش قرار دادند مانند این‌است که کودکی را به‌خاطرکوتاهی قدویا سیاهی بیش از حدموی سر سرزنش کنیم وبه او بگوئیم‌توچرا قدت کوتاه و یاموهایت سیاه است ؟

امام جعفر صادق (ع) نیز در روایتی فرمود: مردم همانند معادن هستند، برخی معدن طلا وبعضی معدن‌نقره. بنابراین مردم همه باهم از نظر خصوصیات و ویژگی‌ها یکسان نیستند .

● در قسمت دوم وسوم مقاله به‌تعریف یادگیری و عوامل موثردرآن چنین اشاره شده‌بود:یادگیری‌عبارت است از تغییرات نسبتا ثابت در رفتار بالقوه یادگیرنده مشروط براینکه این تغییرات براثر اخذ تجربه رخ داده شده باشد وعوامل موثر درآن عبارتند از: شرایط ارثی وبدنی، محرک، انگیزه، پاداش، تعمیم‌یابی و تعمیم‌پذیری، خاموشی پاسخ، هیجان‌ها واجتماع.

● درقسمت چهارم مقاله کودک که بعنوان ارزشمندترین سرمایه جامعه قلمداد شده بود ووظایفی که مربیان دراین رهگذر دارند، چنین مطرح شده بود :

کسانی که تحت عنوان مربی اقدام به تعلیم وتربیت کودکان می‌نمایند، وظایفی دارند که عمده‌ترین این‌وظایف درسه مطلب گنجانده می‌شود .

الف) تهیه شرح خلاصه‌ای از رفتارهای عادی و غیرعادی کودک .

ب) درک علل رفتارهای عادی‌و غیرعادی‌کودک.

ج) به‌کنترل درآوردن کل رفتارها وجهت‌مثبت‌دادن به‌آنهادرقسمت پنجم واکنش‌های کلی و اختصاصی کودک چنین بررسی شده بود: رفتار کودک دراینا کلی است ورفتاراختصاصی‌او بعدا پرورش می‌کند.یکنوزادبرابر محرکهای مختلف واکنش‌های کلی نشان می‌دهد، بطوری که‌اگر یک‌نقطه ازبدن‌او راتحریک کنیم، ابتدا به دست وپاوسر وبالاخره باتمام بدن‌پاسخ میدهد ولی‌تدریجاً که سیستم عصبی او رشد می‌کند، رفتارش اختصاصی و عکس‌العمل‌های آن پیچیده‌تر می‌شود. انتقال از واکنش های کلی به‌واکنش‌های اختصاصی، در مورد پاسخ‌های عاطفی کودک نیزصدق می‌کند، بطوری‌که کودک در ابتدا دربرابر محرک‌های ترسناک، وحشت‌آور، دردناک‌وغیره یک‌نوع واکنش ازخود نشان می‌دهد، درحالی که بعدادر برابر هریک ازاین محرکها واکنش‌های گوناگونی ازخود بروز می‌دهد .

دراین مقاله همچنین آمده بود، کودک در دوران شیرخوارگی وکودکی درحال رشد وتکامل وتغییر مداوم است.البته دربرعت رشدمراحل سریع وکند وجوددارد، بطوری‌که :

الف) دوران جنینی سریعترین مراحل رشد وتکامل شناخته شده است .

ب) دوسال اول زندگی به‌دوران رشد سریع‌معروف است

ج) از دوسالگی تاحدود یازده سالگی‌رشد آهسته‌تر صورت می‌گیرد .

د) درموقع بلوغ رشد مجددا سریع می‌شود .

درقسمت ششم مقاله، مراحل رشد کودک در قبل‌از تولد تادوران بلوغ چنین تشریح شده بود .

رشد وتکامل چندر محیط قبل ازتولد وچه‌پس‌از تولد یک عمل مداوم است‌ومی‌توان‌آن‌رابرحسب‌یکیاچند صنعت مخصوص رشد به مراحل ذیل تقسیم نمود :

وزن وقد

نوزاد به‌طور طبیعی درچند روز اول‌زندگی مقداری ازوزن خودرا از دست می‌دهد وتاروز دهم دوباره وزن از دست رفته را بازمی‌یابد .

شیرخوار در پنج ماهگی دوبرابر موقع تولد خود ودر آخر سال اول سه برابرودرآخرسال‌دوم چهار برابر وزن موقع تولد خودرا خواهد داشت. افزایش وزن در دوره شیرخواری سریع است ولی باافزایش سن بطور مداوم‌رو به‌کاهش‌می‌گذاردو نیزنامنظم‌ترمی‌شود حتی ممکن است به‌مدت یک یادو هفته وگاهی دریک کودک سالم درسال دوم زندگی و یا تدریجا درکودکان بزرگتربرای مدتی طولانی ثابت بماند .

بطور کلی بعداز سال دوم زندگی، افزایش وزن سالیانه درحدود ۲تا۲٫۵ کیلوگرم می‌باشد .

رشد وزن وقد در دوران بلوغ سریعتر می‌شود . این سرعت در دخترها زودتر از پسرها آغاز می‌شود . سریعترین جهش در دخترها در سن ده تا دوازده‌سالگی ودر پسرها دوسال دیرتر یعنی دوازده‌تاچهارده‌سالگی می‌باشد. قد متوسط‌درهنگام تولد درحدود پنجاه‌سانتی‌متر است .

عوامل موثر در رشد و تکامل

عنوان هفتمین قسمت مقاله عوامل موثر در رشد و تکامل بودکه‌این عوامل‌بدنقرار ذکر شد. عوامل موثر برر شد وتکامل قبل‌از تولد شامل عوامل تغذیه‌ای،فیزیکی، شیمیائی، سن‌مادر،شعشع، عفونی‌و وضع روحی‌مادر می‌باشد .

همچنین از عوامل ارثی وژنتیکی، عیوب مادرزادی، اختلالات متابولیسمی مادرزادی، غدد مترشحه داخلی، نازایی وعوامل‌اقلیمی بعنوان عوامل موثر در رشد وتکامل بعد از تولد یاد شده بود.

مدت خواب کودکان

الف) نوزاد معمولا باید موقع شیر خوردن بیدار و بقیه مدت شبانه‌روز خواب باشد .

ب) شیرخوار شش ماهه شبانه روز باید ۱۸ ساعت خواب باشد .

ج- کودک یکساله باید در هرشبانه‌روز ۱۴ تا ۱۶ ساعت خواب باشد .

د) کودک دوساله باید هر شبانه‌روز ۱۲ تا۱۴ساعت بخوابد .

ه) کودک ۵ساله باید هر شبانه‌روز ۱۰ تا ۱۴ ساعت خواب باشد .

و) کودک ده‌ساله هرشبانه روز به ۱۰ تا ۱۱ساعت خواب نیاز دارد .

علائم سلامت کودک در ۲ سال اول زندگی

در مقاله قسمت هشتم چنین توضیح داده شد : ویژگیهای نوزاد سالم عبارتند از توانائی مکیدن، چنگ زدن، خیره شدن، درآوردن صدا، لبخند وگریه.

همچنین آمده بود که کودک باید تحت تاثیر محیط خانوادگی وبویژه مادر رشد کلامی پیدا کند. مادری که فاقد توانائی یاانگیزه درایجاد تحریک حس شنوائی کودک خود باشد ، موجب عقب افتادن رشد کلامی‌فرزند خویش شده است .

مراحل راه رفتن

کودکی که از سلامت ورشد طبیعی همه‌جانبه برخوردار باشد باید بتواند :

● در ۱۲ماهگی به‌کمک دیگران‌بدن خودرابه‌حالت ایستاده نگه‌دارد وراه برود .

● در چهارده ماهگی باید به‌تنهائی وبدون کمک دیگران بایستد.

● در ۱۵ماهگی باحتیاط وبدون حفظ کامل تعادل خود گام بردارد .

● در۱۶ و ۱۷ ماهگی راه رفتن او کامل شود.

● درنوزده ماهگی کودک قادراست به‌کمک دیگران ازچند پله بالا وپایین برود .

● در۲۲ ماهگی می‌تواند بدون کمک‌دیگران از پله‌ها بالا وپایین برود .

● در ۲۴ ماهگی دویدن، جهیدن، زمین خوردن وبرخاستن راباشتیاق فراوان انجام می‌دهد .

در مقاله قسمت نهم، ویژگی‌های کودک در سنین ۳تا۶ سالگی یادآور شده بودکه‌قسمتی از آن بدین‌شرح است :

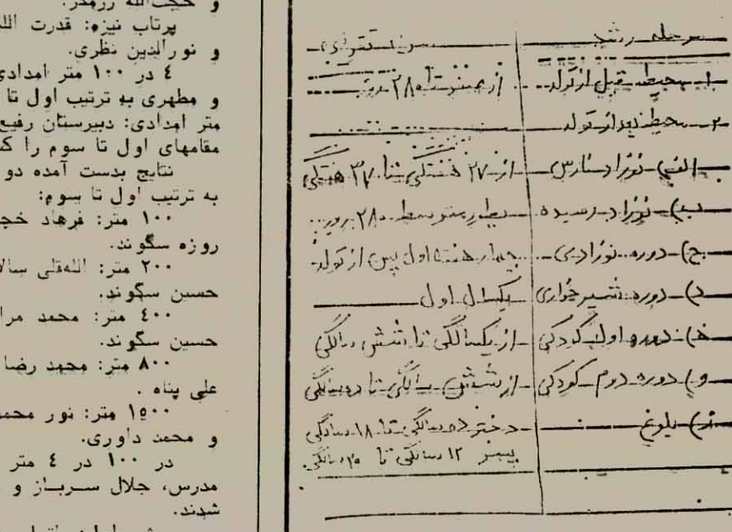

در سنین ۳تا۶ سالگی روز بروز برتفاوت های شخصیتی کودکان افزوده می‌شود ودر واقع کودک در این سنین بعضی از ویژگی‌های رشد یافته شخصیتی را احراز می‌کند .

ویژگیهای بدنی

قد پسران ودختران ۳ساله تقریبا ۹۶ سانتی متر و وزن آنها نزدیک به۱۵ کیلوگرم است. در ۵سالگی قد متوسط پسران تقریبا یک متر وده سانتی‌متر و وزن آنها نزدیک به۱۹ کیلوگرم‌است. دراین‌سنین قدووزن‌دختران مشابه قد ووزن پسران است .

وزن مغز کودک تقریبا ۷۵ درصد از وزن مغز فرد بزرگسال استو درپایان پنج سالگی به نود درصد از وزن مغز یک انسان بالغ نزدیک می‌شود. (توضیح اینکه وزن متوسط مغز انسان درحدود ۱۴۰۰ گرم است) .

● در دهمین قسمت مقاله مکانیزم‌های دفاعی‌کودک چنین معرفی شد :

متداولترین مکانیزم‌های دفاعی در کودکان ۶ تا ۱۲ ساله به‌قرار زیر است :

سرکوبی، انکار، فرافکنی، جابجائی، دلیل‌تراشی، واکنش‌سازی، پس‌نشینی و برگشت روانی.

دراین مقاله همچنین درسنین ۶ تا ۱۲ سالگی‌دختران از پسران مودبتر شناخته شدند. به پدران و مادران‌نیز تذکر داده شده که هرگز به‌تهدید وتنبیه، موجب منزوی شدن فرزندان خود در آینده نشوند.

وزن وقد متوسط کودک ۱۲ ساله نیز بترتیب ۳۹ کیلو و ۱٫۵ متر آمده است .

در قسمت ۱۱ مقاله به بررسی شخصیت پرداخته شد و شخصیت یکی از ممتازترین جنبه‌های حیات‌معنوی هرفرد قلمداد شد .

در مقاله یادشده جنبه‌های مختلف شخصیت‌نیزمورد تحلیل قرار گرفته بود .

در قسمت ۱۲ مقاله تاثیر پرخاشگری در روحیه کودک مطرح گردیده بود وازاینکه پرخاشگری هنوز هم در مدارس رسم است، اظهار تاسف شده بود، دراین‌مقاله همچنین محاسن ومعایب تنبیه متصلا مورد بحث قرار گرفته بود .

در قسمت‌های ۱۳ و۱۴ مقاله مفهوم هوش و علائم تشخیص آن درکودکان ونحوه بدست آوردن ضریب هوشی وفوایدآن تشریح شد همچنین در تعریف هوش آمدکه، هوش قدرت یادگیری‌وتوانائی بکار بردن معلومات در سازگار شدن با موقعیت‌های بی‌سابقه و جل‌مشکلات جدید است .

در مورد کودکان پرهوش دنیا نیز توضیح داده‌شد که، «جان استوارت میل» فیلسوف و اقتصاددان بزرگ انگلیسی‌در سن سه سالگی زبان و ماتیما آموخت کمابیش افلاطون را درسن هفت سالگی می‌خواند ولاتین‌وجغرافیا وجبر را در ۸سالگی فرا گرفت و درسن ۱۳ سالگی فلسفه می‌خواند .

«چارلز دیکنز» قبل از رسیدن به سن هفت سالگی یک داستان غم‌انگیز نوشت .

«گوته» درسن ۸سالگی خودرا برای ورودبه‌دانشگاه آماده می‌کرد ودر سن ده سالگی مقالاتی می نوشت و اکنون این مقالات معروف است .

براساس آزمون «وکسلر» فقط درحدود ۲ درصد ازمردم دارای ضریب هوشی بالاتر از متوسط هستند . وپنجاه درصد مردم بهره هوشی متوسط (۱۱۰-۹۰) و۲۳ درصد مردم بهره هوشی بالاتر از متوسط و ۲۵ درصد آنان بهره هوشی زیر متوسط یعنی پائین‌تر از ۹۰رادارا می‌باشند .

درمقاله قسمت ۱۵ مهمترین راههای شناخت‌کودکان تیزهوش چنین مطرح شد :

به کودکی تیزهوش گفته می‌شود که همه عوامل ارثی ومحیطی، اورا مبدل به‌فردی پیچیده و استثنائی‌و باهوشتر ازسایر افراد کرده باشد

ناگفته نماندکه یکسری خصوصیات تقریبا در همه تیزهوشان خردسال وجود دارد که‌بشرح‌زیر میباشد:

● هوش آنان از ۱۴۰ تجاوز می‌کند.

● زودتر از سایرکودکان به‌خواندن‌مطالب مبادرت می‌ورزند وبیشتر و بهتر می‌خوانند .

● سرگرمی‌های گوناگون دارند .

● وضعیت جسمانی بهتری دارند.

● بیشتر مسئله‌ای توجه عمیق دارند.

● درانجام امور معمولا موفقند .

● ثبات عاطفی و اعتماد به‌نفس دارند.

● اولین دندان آنها حدود دوماه زودتر از سایر کودکان درمی‌آید .

● به بازی علاقمندند ودر بازی دوستان بزرگتر خودرا بعنوان همبازی انتخاب می‌کنند .

درمقالات بعد به عامل انگیزه و نقش آن دررفتار های بهنجار وناهنجار اشاره شده بود.

ادامه دارد

دبیرستان امام خمینی به‌مقام قهرمانی مسابقات دوومیدانی آموزشگاههای خرم‌آباد رسید

بقیه از صفحه اول

۱۵۰۰متر: سیروس فرهانی، ناصر سپهوند و علی شاهکرمی

۵هزار متر: سیروس فرهانی، عبدالمجید مهدی‌نسب و ناصر سپهوند

پرش ارتفاع: محمدرضا رکرکزاد ، اسماعیل بهرامی و حجت‌الله برجی

پرش طول: نورالدین نظری ، سیامک بهادری و هیت‌الله طهریور

پرش سه‌گام: نورالدین‌نظری، محمدحسین‌رفتاری و محمدرضا رکرکزاد

پرتاب وزنه: حسن شاهرخی ، جبار شوقی و محمدعلی فرج‌اللهی

پرتاب دیسک: جبار شوقی، قدرت‌الله طولابی و حجت‌الله رزمگر.

پرتاب نیزه: قدرت الله طولابی، حسن شاهرخی و نورالدین نظری.

۴ در ۱۰۰ متر امدادی: دبیرستان باهنر، مدرس و مطهری به ترتیب اول تا سوم شدند و در ۴در۴۰۰ متر امدادی: دبیرستان رفیع‌پور، امام خمینی ومطهری مقامهای اول تا سوم را کسب کردند.

نتایج بدست آمده دو و میدانی دوره راهنمائی به ترتیب اول تا سوم:

۱۰۰ متر: فرهاد خجسته، علی‌محمد رشنو و روزه سگوند.

۲۰۰ متر: الله‌قلی سالاری، روح الله بادگاری و حسین سگوند.

۴۰۰ متر: محمد مرادی، محمد رضا فلاح و حسین سگوند.

۸۰۰ متر: محمد رضا فلاح، قباد رشیدی و بهرام علی پناه .

۱۵۰۰ متر: نور محمد زارعی، محمد رضا فلاح و محمد داوری.

در ۱۰۰ در ۴ متر امدادی: مدرسه راهنمائی مدرس، جلال سرباز و شهید مبشر اول تا سوم شدند.

پرش طول: باتول بهرامی، بهمن کاسبی وقباد رشیدی

پرش ارتفاع: مظلم بسکی، منصور مومنی و محمد محمدی.

پرتاب وزنه: ابراهیم قیصوری، باتول بهرامی و الله قلی سالاری.

پرتاب دیسک: ابراهیم قیصوری. الله‌قلی سالاری و باتول بهرامی.

توسط جهادگران استان لرستان تاکنون به ۳۸۵ روستا آب و به ۲۶۰ روستا برق رسانی شده است

بقیه از صفحه اول

فاقد هر نوع راه ارتباطی بوده و تا زمان پیروزی‌انقلاب شکوهمند اسلامی تنها ۴۰ روستای آن‌ازنعمت روشنائی برق بهره‌مند بوده است و در استانی که همانند سایر نقاط مناطق مستعد کشاورزی و دامپروری آن به معنای کامل تخریب و روستاهای آن از محروم‌ترین مجامع انسانی هستند، توانسته است خدماتی انجام دهد که برگ زرینی بر تارک تاریخ کشورمان باشد.

وی افزود: از ابتدای تاسیس جهاد سازندگی تا پایان نیمه اول سال ۶۴ تعداد ۲۲۴ باب مدرسه و ۱۴۵ باب حمام احداث شده است و همچنین در ۳۸۵ روستا شبکه آبرسانی انجام گرفته و در بیش از ۳۰۰ روستا طرح‌های متفرقه تکمیلی، شبکه آبرسانی انجام شده‌است.

در همین مدت برقرسانی به ۲۶۰ روستا باتمام رسیده و در بیش از ۴۰ روستا کارهای تکمیلی‌وتوسعه برق انجام گرفته است.

در زمینه راهسازی نیز ۹۳۵ کیلومتر راه شوسه و ۲۶۰ کیلومتر راه دسترسی احداث شده‌است.

همچنین حدود ۸ پل با دهانه بیش از ۴۰ متر و ۱۶ پل با دهانه بین ۹ تا ۴۰ متر احداث شده است.

در زمینه کارهای آبی قریب ۹۰ حلقه چاه عمیق حفر، آزمایش بمپاژ و تجهیز شده‌اند.

علاوه بر احداث بندهای انحرافی کوچک، کانالهای آبی بر پل‌های کشاورزی، لایروبی انهار ۲ بند انحرافی بزرگ مرزیان ازنا و طائی بلدختر بطور امانی احداث و ۲ بند مشابه نیز در آتیه نزدیک به مرحله بهره‌برداری خواهند رسید.

وی اضافه کرد: در زمینه‌های آموزشی، فرهنگی، اجتماعی، بهداشتی نیز ارائه آمار بدلیل گستردگی و وسعت کار موجب اطاله کلام خواهد شد و در صورت نیاز باید طی سلسله مقالاتی بطور جداگانه فعالیت هر کدام از بخشهای فوق‌الذکر باطلاع امت حزب‌الله برسد.

البته خود را در مقابل نیازها و محرومیت‌ها تا زمانی‌که این محرومیت‌ها را رفع نکنیم و تا زمانیکه بخودکفائی نرسیم موفق نمی‌بینیم. ولی انشاء الله که در حد وسع و طاقت خود عمل کرده باشیم.

عضو شورای جهاد استان در زمینه فعالیتهای جهاد در رابطه با جنگ و خدمات پشت‌جبهه گفت: جهاد سازندگی لرستان از ابتدا شروع جنگ تحمیلی، در این نبرد مقدس شرکت داشته و یا حضور فعال در نبرد-هائی همچون فتح‌المبین، والفجر مقدماتی، محرم و دیگر عملیات زمینه‌ساز پیروزی رزمندگان اسلام بوده است.

بیان آمار جاده‌های اجدائی، خاکریزها، سنگر سازیها، کارهای خدماتی و انجام امور پشتیبانی نیاز به بحث مجزا و دادن آمار جداگانه‌ای دارد.

اهدا شهدائی که بعضا در حال نماز جماعت مظلومانه بشهادت رسیده‌اند گواه حقانیت این راه و حضور در صحنه‌هاست که روانشان شاد و روحشان یاری‌دهنده رزمندگان باد.

هم‌اکنون جهاد لرستان با حول و قوه الهی در جبهه‌های غرب کشور کارهای خارق‌العاده‌ای را انجام داده که مشاهده آنها تحسین هربیننده‌ای را برمی‌انگیزد و همگی معترفند که غیر از امدادهای غیبی، عامل دیگری نمی‌تواند موجب این امور شود.

وی اضافه کرد: در زمینه بازسازی نیز جهاد لرستان وظیفه اجرای پروژه‌های عمومی قسمتی از روستاهای دشت عباس را بعهده داشت که پس از اتمام آنها فعلا مسئولیت جدیدی واگذار نشده و هر زمان که لازم باشد آمادگی برای سازندگی ویرانه‌های بجای مانده از حملات صدامیان را دارد از دیگرکارهای انجام شده در زمینه بازسازی می‌توان از کار پر حجم‌مشکل نصب شیشه‌های آسیب دیده بر اثر حملات موشکی صدامیان کافر در خرم‌آباد و بروجرد نام برد که در حداقل زمان ممکن بانجام رسیده است.

وی در پاسخ به وضع کشاورزی منطقه چنین بیان داشت: اگر چه توضیحات کافی در این خصوص را باید از مسئولین‌کمیته‌های ذیربط درجهادلرستان‌بخواهید ولی اختصارا باطلاع میرسد که جهاد لرستان در زمینه-های دامداری و کشاورزی همت خود را مصروف آموزش و ترویج، کاهش ضایعات، بهبود روشهای کار و سوق‌دادن جهت فعالیتها بطرف خودکفائی در زمینه محصولات استراتژیک قرار داده که در این رابطه می-توان از انجام طرحهای مربوط به بهداشت دام نظیر بهسازی و سمپاشی اصطبلها، احداث آبشخور دام و حمام ضدکنه، تهیه و توزیع داروهای دامی و آموزش مسائل دام و در زمینه کشاورزی از اجرای طرحهای سنابل یک و دو در زمینه بهزراعی گندم دیم که در سال زراعی ۶۳-۶۴ از طریق افزایش راندمان موجب افزایش بیش از ۳۰ هزار تن محصول گندم دیم شده و همچنین ترویج واریته‌های پر محصول جو و ترویج کشت ذرت‌های دانه‌ای و علوفه‌ای را نام برد که از اهمیت خاصی برخوردارند.

انجام پروژه‌های آبیاری و اجرای بندهای انحرافی در جهت هدایت آبهای سطحی برای استفاده هرچه بیشتر در امر کشاورزی خود مقوله مجزائی است که بیان آمار آنها در حوصله این مصاحبه نمی‌باشد و چه بهتر که عزیزان ما اثرات آنها را در روستاها مشاهده کنند.

وی افزود: بیان اقدامات انجام‌شده در این‌خصوص با آمارهائی است که تاکنون بمناسبتهای مختلف ارائه شده‌اند و تکرار آنها موجب ملامت خواهد بود ولی همینقدر باید گفت که کارهای انجام‌شده اگر چه عظیم و قابل توجه بوده‌اند ولی در مقابل نیازها و محرومیت-ها بحساب نمی‌آیند، ولی عزیزان روستائی و عشایر ما توجه دارند که اولا پرداختن به کارهای زیربنائی نظیر امور کشاورزی، تامین آب زراعی و دامداری از اولویتی بیشتر از احتیاجات عمرانی برخوردار است و طبیعتا درصد بیشتری از اعتبار را بخود تخصیص می‌دهد.

عضو شورای جهادسازندگی استان لرستان در پایان با اشاره به همکاری مردم گفت: در زمینه نقش مردم باید در یک جمله گفت که رسالت جهادسازندگی زمینه‌سازی برای انجام کار مردم توسط خودشان‌است و آنچه که تاکنون انجام شده با همت‌وخودباری خود مردم بوده که طبعا هرچه این شرکت و دخالت در کارها و خودباریها بیشتر شود امکان انجام خدمات بیشتری وجود دارد.

رؤسای آموزش‌وپرورش لرستان بر ضرورت تغییر بنیادی نظام موجود آموزش‌وپرورش تأکید کردند

خرم‌آباد- خبرنگار اطلاعات: بدنبال دعوت قبلی اداره کل آموزش وپرورش استان لرستان، کلیه روسای‌آموزش وپرورش شهرستانها ومناطق استان روزه شرکت کردند. دراین گردهمائی که باحضور کلیه مسئولین دوایر دولتی اداره کل آموزش وپرورش تشکیل شد، برادر ملکی مدیر کل آموزش وپرورش استان‌اهداف کلی جلسه را فعالیت وبرنامه‌ریزی درمحور ۴ گانه جنگ وتعلیم وتربیت، حجاب و عفاف وبررسی طرحهای ارشادی، تحقیقی، تبلیغی، کنترل وارزشیابی، کمیسیون آموزش وکمیسیون اداری- مالی اعلام کرد .

این گردهمایی باصدور قطعنامه‌ای از سوی شرکت کنندگان در۶ ماده بکار خود پایان داد .

در قسمتی از این قطعنامه ضمن پشتیبانی مجدد از انتخاب آیت‌الله العظمی منتظری‌بعنوان رهبر آینده‌انقلاب ودعوت از مسئولین ومردم دربپوستن به کاروان راهیان کربلا وارج نهادن به‌مقام والای شهید سلیمان خاطر ، آمده است. بردیگر برضرورت تغییر بنیادی‌نظام‌آموزش‌و پرورش تاکید نموده وخواستار تحقق و اجرای این طرح می‌باشیم

همچنین دربخش دیگری از این قطعنامه پیشنهاد شده تا روزهای دهم ذهفدهم دی‌ماه هرسال به‌نام «هفته حجاب وعفاف» درسراسر کشور اعلام شود .

لازم به‌توضیح است که شرکت کنندگان در این گردهمایی ۳روزه با حجت‌الاسلام میانجی نماینده امام و امام جمعه خرم‌آباد دیدار کردند

درخاتمه این سمینار مبلغ ۵۰ هزار ریال وجه‌نقد از سوی حاضران به دابستگاه صلواتی قائم، خرم‌آباد که مخصوص رزمندگان سلحشور اسلام می‌باشد، اهداشد.

رقابت ۹ تیم دونده جوانان و بزرگسالان همدان پایان گرفت

همدان - خبرنگار اطلاعات: یکدوره مسابقه‌دو - صحرانوردی انتخابی جوانان وبزرگسالان‌استان‌همدان با شرکت ۹ تیم از استان در مسیرخیابان مهدیه وبلوار ارم بصورت رفت و برگشت برگزار گردید. نفرات اول تا ششم هر گروه سنی به ترتیب زیر انتخاب شدند.

● در گروه جوانان بمسافت ۵کیلومتر:

سعید اشترانی از همدان اول
امین نیکوسخن از همدان دوم
رضا مطلوب از همدان سوم
علی میرزاطالبی از بهار چهارم
امیر چراغیان از همدان پنجم
میرزا اسمی از همدان ششم

● در گروه بزرگسالان بمسافت ۸ کیلومتر:

برادر خلیل مومنی از نهاوند اول
سید حسن حسینی از همدان دوم
محمد دلیجانی از نهاوند سوم
داریوش فخری از همدان چهارم
عبدالرضا حیدری از ملایر پنجم
عسگری تکلو از تویسرکان ششم

۲۵۰ میلیون ریال جهت اجرای طرح مجتمع تولیدی خدماتی انجمن حمایت از زندانیان خرم‌آباد اختصاص یافت

خرم‌آباد - اعتباری بالغ بر ۲۵۰ میلیون‌ریال‌جهت اجرای طرح مجتمع تولیدی خدماتی انجمن حمایت از زندانیان خرم‌آباد اختصاص یافت

این تصمیم در جلسه شورای عالی‌گسترش‌خدمات تولیدی و عمرانی استان لرستان و با حضوراستاندار این استان اتخاذ شد

این طرح بمنظور فراگیری و استفاده از این‌فنون جهت تامین نیازهای زندگی پس از دوره محکومیت‌آنان به اجراء گذارده می‌شود

این مجتمع بصورت شرکت تعاونی وابسته به مرکز گسترش خدمات تولیدی و عمرانی استان لرستان در زمینه‌های مختلف همچون نجاری بلوکزنی ، جوشکاری، آهنگری ، مکانیکی و تعمیر ماشین‌آلات شروع به فعالیت خواهد کرد.

لازم به توضیح است که این مجتمع در کیلومتر۷ جاده خرم‌آباد - اندیمشک احداث خواهد شد.

تشکیل جلسه رسیدگی به‌مسائل کارگران

● دربی بازرسی ازواحد های تولیدی وصنعتی منطقه لرستان به منظور رسیدگی به مشکلات موجود این قبیل واحدها جلسه‌ای درسالن اجتماعات کارخانه «پرهپارس» با حضور کارگران برگزار شد .

در این جلسه ابتدا پیرامون روابط ومناسبات مکتب گهربار اسلام نتایج‌حفظ‌وحدت‌وانسجام مسلمانان وضرورت حضور گسترده اقشار مختلف مردم بحث و تبادل نظر شد.

آنگاه در زمینه مشارکت‌همه‌جانبه برادران کارگر در امور شوراهای اسلامی که نشات گرفته وبرخاسته از متن قرآن کریم است، مطالبی بیان شد.

در این جلسه همچنین در رابطه با انتخاب افراد شایسته و متعهد تاکید شد و نسبت به پرهیز از باند بازیها ، غرض ورزیها وگروه سازیها که زمینه ساز اختلافات و نهایتا سبب توقف تولیدات است ،هشدار داده شد.

۳ خبر حادثه

کشف ۵۰ سانت هروئین

● اسدآباد- خبرنگار اطلاعات: باتلاش بیگیر مامورین مبارزه بامو ادمخدرکمیته انقلاب اسلامی‌اسدآباد ضمن بازرسی بدنی ازفردی بنام فضل‌الله اکبری۵۰سانت هروئین کشف شد .

دراین رابطه ۲متهم دیگر بنام‌های علیرضا اکبری فرزند فضل‌الله و روح‌الله کریمی داماد نامبرده دستگیر وزندانی شدند. پرونده امر جهت بررسی تحویل‌دادسرای انقلاب اسلامی همدان گردید .

دستگیری ۲ سارق باسابقه

● باتلاش مامورین کمیته انقلاب اسلامی اسدآباد سارق باسابقه‌ای بنام رضا سیفی فرزند «بابا» اهل‌روستای «چنارشیخ» که بهیک مغازه ساعت فروشی دستبرد زده بود، دستگیر شد. از متهم مزبور تعداد ۳۶ عدد ساعت از انواع مختلف و۳۴ هزار ریال وجه‌نقد کشف شد.

این گزارش حاکیست، متهم همراه با پرونده‌متشکله تحویل دادگاه صلح مستقل اسدآباد گردید .

● سارقی کهنا درست کردن کلید قلاب مغازه‌ای‌را درخیابان امام خمینی اسدآباد مورد دستبرد قرار داده بود، با هوشیاری امت حزب‌الله وتوسط کمیته انقلاب اسلامی دستگیر شد .

نامبرده پس‌از بازجویی همراه باپرونده متشکله تحویل دادگاه صلح مستقل اسدآباد گردید و با صدور قرارروانه زندان شد .

مدیرکل کارواموراجتماعی لرستان خواستار مشارکت هرچه بیشتر کارگران در انتخابات شوراهای اسلامی شد

خرم‌آباد- خبرنگار اطلاعات: بمنظور بررسی مسائل و مشکلات واحدهای تولیدی‌و صنعتی‌لرستان، جلسه‌ای با حضور مدیرکل کارو امور اجتماعی‌استان در سالن اجتماعات کارخانه سیمان تشکیل شد.

در این جلسه برادر عبداللهی مدیرکل کار و امور اجتماعی لرستان ضمن تشویق کارگران بتلاش هرچه بیشتر در جهت افزایش تولید،به چگونگی مشارکت گسترده کارگران در انتخابات شوراهای اسلامی اشاره کردو اظهار داشت: همه برادران‌باید متعهدانه در انتخابات شوراهای اسلامی مشارکت داشته باشند و افراد متدین و پرتلاش راجهت قبول این مسئولیت مهم تعیین نمایند و از باندبازیها، غرض ورزی‌ها و گروه گرایی که زمینه‌ساز اختلاف‌وتشتت ودر نهایت سبب توقف تولید وعدم‌موفقیت‌دردست‌یابی به اهداف جمهوری اسلامی است ،شدید خودداری کرده تابا اتکال به خداوند مشکلات از پیش‌پا برداشته شود.

وی آنگاه در مورد نارسائیهای موجودکه‌ناشی از سوء مدیریت‌های پیشین است، به تفصیل پیرامون گفت و اظهار امیدواری کرد تا بااصلاح طرح طبقه‌بندی مشاغل که در دست تهیه است، توزیع‌مشاغل براساس مهارتها و سوابق کارارزیابی شده وتبعیضها از بین برود واز آنجایی که ارزش هرفرد به تعهد وتقوی وکاربرتلاش خواهد بود، لذا جائی برای نمی‌تواند موجب این امور شود.

وی اضافه کرد: در زمینه بازسازی نیز جهاد لرستان وظیفه اجرای پروژه‌های عمومی قسمتی از روستاهای دشت عباس را بعهده داشت که پس از اتمام آنها فعلا مسئولیت جدیدی واگذار نشده و هر زمان که لازم باشد آمادگی برای سازندگی ویرانه‌های بجای مانده از حملات صدامیان را دارد از دیگرکارهای انجام شده در زمینه بازسازی می‌توان از کار پر حجم‌مشکل نصب شیشه‌های آسیب دیده بر اثر حملات موشکی صدامیان کافر در خرم‌آباد و بروجرد نام برد که در حداقل زمان ممکن بانجام رسیده است.

وی در پاسخ به وضع کشاورزی منطقه چنین بیان داشت: اگر چه توضیحات کافی در این خصوص را باید از مسئولین‌کمیته‌های ذیربط درجهادلرستان‌بخواهید ولی اختصارا باطلاع میرسد که جهاد لرستان در زمینه-های دامداری و کشاورزی همت خود را مصروف آموزش و ترویج، کاهش ضایعات، بهبود روشهای کار و سوق‌دادن جهت فعالیتها بطرف خودکفائی در زمینه محصولات استراتژیک قرار داده که در این رابطه می-توان از انجام طرحهای مربوط به بهداشت دام نظیر بهسازی و سمپاشی اصطبلها، احداث آبشخور دام و حمام ضدکنه، تهیه و توزیع داروهای دامی و آموزش مسائل دام و در زمینه کشاورزی از اجرای طرحهای سنابل یک و دو در زمینه بهزراعی گندم دیم که در سال زراعی ۶۳-۶۴ از طریق افزایش راندمان موجب افزایش بیش از ۳۰ هزار تن محصول گندم دیم شده و همچنین ترویج واریته‌های پر محصول جو و ترویج کشت ذرت‌های دانه‌ای و علوفه‌ای را نام برد که از اهمیت خاصی برخوردارند.

انجام پروژه‌های آبیاری و اجرای بندهای انحرافی در جهت هدایت آبهای سطحی برای استفاده هرچه بیشتر در امر کشاورزی خود مقوله مجزائی است که بیان آمار آنها در حوصله این مصاحبه نمی‌باشد و چه بهتر که عزیزان ما اثرات آنها را در روستاها مشاهده کنند.

وی افزود: بیان اقدامات انجام‌شده در این‌خصوص با آمارهائی است که تاکنون بمناسبتهای مختلف ارائه شده‌اند و تکرار آنها موجب ملامت خواهد بود ولی همینقدر باید گفت که کارهای انجام‌شده اگر چه عظیم و قابل توجه بوده‌اند ولی در مقابل نیازها و محرومیت-ها بحساب نمی‌آیند، ولی عزیزان روستائی و عشایر ما توجه دارند که اولا پرداختن به کارهای زیربنائی نظیر امور کشاورزی، تامین آب زراعی و دامداری از اولویتی بیشتر از احتیاجات عمرانی برخوردار است و طبیعتا درصد بیشتری از اعتبار را بخود تخصیص می‌دهد.

عضو شورای جهادسازندگی استان لرستان در پایان با اشاره به همکاری مردم گفت: در زمینه نقش مردم باید در یک جمله گفت که رسالت جهادسازندگی زمینه‌سازی برای انجام کار مردم توسط خودشان‌است و آنچه که تاکنون انجام شده با همت‌وخودباری خود مردم بوده که طبعا هرچه این شرکت و دخالت در کارها و خودباریها بیشتر شود امکان انجام خدمات بیشتری وجود دارد.

شوراهای اسلامی شد

چاپلوسیها، نورچشمی‌ها و فرصت طلبان وجود نخواهد داشت.

برادر عبداللهی آنگاه نارسائیهای موجود در تعاونیهای مسکن و مصرف کارگران را مورد بررسی قرار داد و مقرر شد که برای بهبود وضع موجود انتخابات مجدد برای هیات مدیره مصرف و مسکن سریعا در دستور کارخانه قرار گیرد.

در پای

بجای برخورد فیزیکی با بی حجابی باید امر تربیت مد نظر قرار گیرد

دورود - خبرنگار اطلاعات: حجت‌الاسلام شوشتری نماینده امام و امام جمعه دورود در گفتگوئی با خبرنگار اطلاعات به سئوالات وی در زمینه‌های مختلف پاسخ گفت.

امام جمعه دورود ابتدا در مورد آینده جنگ با اشاره به روایاتی که از ائمه معصومین در رابطه با این جنگ پیشگوئی شده است، گفت: ما این جنگ را موفق می‌بینیم و امیدواریم به زودی بتوانیم به پیروزی نهائی نائل شویم.

وی سپس با اشاره به اجتماع مردم در مصلای قدس دورود اظهار داشت: مراسم نماز جمعه دورود از پرجمعیت‌ترین نمازهای استان می‌باشد. و این نشان دهنده علاقه و استقبال مردم از نماز سیاسی و عبادی جمعه در دورود می‌باشد.

امام جمعه دورود افزود: در مورد ستاد جدید نماز جمعه هم باید بگویم که این ستاد در هرشهری باید ببطرف از مسائل محلی خدمت کند و خوشوقتم که ستاد جدید نماز جمعه دورود این چنین است و سعی و تلاش می‌کند که در تمام قضایای شهری ببطرف بوده و عاملی برای وحدت جامعه و برای خدمت به فرهنگ اسلامی جامعه باشد و اگر خدای نکرده در آینده احساس بکنیم که ستاد برگزاری نماز جمعه دورود ببطرفی خود را حفظ نمی‌کند، فورا اعلام انحلال نموده و دوباره ستادی را مرکب از افرادی که به تمام معنا در مسائل ببطرف باشند و سعی‌کنند امام جمعه و نماز جمعه را به قشر و طایفه و جمع خاصی وابسته نکنند، تشکیل خواهیم داد.

این برادران باید از دسته‌بندی و خط بازی محفوظ بمانند.

حجت‌الاسلام شوشتری در زمینه نتایج سمینار ائمه جمعه لرستان در دورود با تاکید براینکه در هراستانی بین ائمه جمعه یک نفر بعنوان دبیر انتخاب می‌شود که بخش خبر سمینار بعهده اوست، اظهار داشت: مساله‌ای که در سمینار مورد بحث و گفتگو قرارگرفت، حمایت از مجلس خبرگان در رابطه با انتخاب رهبریت آینده بود که به اتفاق آراء تمامی ائمه جمعه استان نسبت به رهبری حضرت آیت‌الله العظمی منتظری، از مجلس خبرگان حمایت کردند.

امام جمعه دورود در خصوص وظایف امام جمعه و انتظارات مردم گفت: در بدو ورود تا مدتی مردم مراجعات زیادی که هیچ ربطی به دفتر امام جمعه ندارد، داشتند: مثلا در رابطه با گرفتن سیمان که کار شهرداری و کارخانه سیمان می‌باشد به ما مراجعه می‌کردند.

وی اضافه کرد: اگر قرار باشد که دفتر امام‌جمعه به تنهائی همه کارها را انجام بدهد، پس باید تمام ادارات بسته شود. امام جمعه باید ناظری باشد در منطقه و فقط ۲ وظیفه مهم را امام جمعه باید انجام دهد. یکی هدایت افکار مذهبی و سیاسی مردم و دیگری نظارت به کارهای اجرائی. یعنی اگر در جایی ضعفی ببیند، دفتر امام جمعه فقط از طریق قانونی و یا از طریق ارشاد و هدایت پیگیری می‌کند.

امام جمعه دورود در مورد حوزه علمیه این شهر گفت: در حال حاضر این حوزه طلبه جدید نپذیرفته و فقط همان طلاب سابق هستند که به تحصیلات خود ادامه می‌دهند و به کارهای اجتماعی نظیر کارهای تبلیغی و اجرائی اشتغال دارند و فعلا به دلایلی تصمیم به توسعه مدرسه یا پذیرفتن محصل جدید نداریم.

وی همچنین در زمینه چگونگی روابط و هماهنگی ادارات دولتی گفت: وقتی که رهبر انقلاب که مهمترین شخصیت عالم اسلام هستند می‌فرمایند اگربه‌من خدمتگزار بگوئید بهتر از آن‌است که رهبر بگوئید، تمام مسئولین کشور نیز باید خود را خادم و خدمتگزار مردم بدانند و لذا مسئولین دوایر و ادارات دولتی‌و نهادهای‌انقلابی این مطلب را باید همیشه مد نظر داشته باشند که خدمتگزار مردم هستند و بدانند که خدمت به مردم از بهترین عبادات است.

وی در همین مورد افزود: در ابتدای ورود اینجانب به دورود، در بعضی از دوایر دولتی نواقصی مشاهده می‌شد که با توجه به تماس‌های خصوصی و تذاکرات خصوصی بحمدالله این نواقص برطرف شده و در حال حاضر کلیه دوایر دولتی و نهادها از قوت بسیاری برخوردارند و اگر ضعفی مشاهده شود، ما حمل بر کم‌کاری نمی‌کنیم بلکه حمل بر غفلت و بی‌توجهی می‌کنیم که با تذکر و ارشاد برطرف خواهد شد و روی همرفته این شهر بحمدالله از مسئولینی قوی و خوب برخوردار است.

وی آنگاه به سطح فرهنگ مردم اشاره کرد و اظهار داشت: در استان لرستان در مقایسه بین همه شهرها و بخش‌ها می‌توانم بگویم که دورود از فرهنگ خوبی برخوردار است. و جا دارد که از همه تحصیل‌کرده‌های این شهرستان اعم از برادرانی که در کارخانجات این شهر هستندویا برادران تحصیل‌کرده‌ای که در آموزش‌وپرورش و یا در ادارات‌ونهادها هستند، استمداد کنم که همه با هم دست‌دردست هم داده و در جهت پیشرفت بیش‌ازپیش فرهنگ دینی و اجتماعی‌مردم تلاش کنند.

اعتیاد

حجت‌الاسلام شوشتری سپس با اشاره به اینکه اعتیاد در زمان ما جنبه سیاسی دارد، گفت: خوشبختانه مسئولین از مساله اعتیاد غافل نیستند و مبارزه جدی با آن آغاز شده ولی باید معلمان، اساتید و روحانیون جامعه و ائمه جمعه در ارشاد مرده و به خصوص نسل جوان بیش از این تلاش نمایند و بنده اعتقاد این است که پیش از هرچیز و قبل از هرکاری در این زمینه باید به تبلیغ و ارشاد پرداخت زیرا تنها مبارزه نظامی با قضیه کافی نیست.

حجت‌الاسلام شوشتری آنگاه در پاسخ به این سئوال که چه طرح و پیشنهادی برای جلوگیری از مهاجرت روستائیان به شهر دارید، گفت: بهترین کار این است که نیازهای روستائیان را در روستا تامین کنیم و امتیازاتی که برای شهرنشینان هست، برای روستائیان نیز در روستاها ایجاد کنیم به‌طوری که شهرنشینان روستائی، خودشان تمایل به مراجعت به روستاها را پیدا کنند یعنی هم امتیازات روستائی در روستا محفوظ بماند و هم امتیازاتی که برای شهر نشینان هست. برای روستائیان نیز باشد، طبعا در این صورت مهاجرت صورت نمی‌گیرد.

فساد و منکرات

وی در مورد فساد و منکرات با اشاره به فطرت بشر که مایل به کمال است، اظهار داشت: مبارزه با فساد و منکرات نیاز به تبلیغات و ارشاد دارد البته باید توجه داشت که تبلیغات منحصر به منبر و مسجدنیست بلکه تبلیغات گاهی ممکن است انفرادی انجام بگیرد و اگر تمام افراد جامعه دست‌دردست هم بدهند و با حربه تبلیغ و ارشاد به مبارزه با فساد برخیزند، موفقیت ما ریشه‌دار و عمیق و دائمی خواهد بود. البته برخورد-های فیزیکی نیز به نظر من لازم است ولی بسیار کم.

رهبری آینده مملکت اسلامی

امام جمعه شوشتر در مورد رای اخیر مجلس خبرگان در مورد انتخاب رهبری آینده کشور گفت: بیش از دوسوم اعضای مجلس خبرگان به رهبریت حضرت آیت‌الله العظمی منتظری رای داده‌اند و انصافا بهترین شخصیتی که شرایط جامع برای رهبری را دارد ایشان می‌باشند. مدیریت، تدبیر، تقوا، علم و حلم در ایشان هست و خلاصه ایشان شخصیتی هستند که از اول تا آخر تحصیلاتشان زیر نظر حضرت امام بوده و می‌توان گفت که ایشان خلاصه و عصاره‌ای‌ازحضرت امام هستند. امیدواریم که انشاء الله خداوند متعال عمر شریف حضرت امام را طولانی کند تا به فرج امام زمان «عج» برسد.

هنر و موسیقی

امام جمعه دورود آنگاه نظر خود را در مورد هنر و موسیقی چنین بیان داشت: هنر به ۲ قسم تقسیم می‌شود، هنرهای موافق با شرع اسلام و هنرهای مخالف با شرع، هر هنری که با شرع اسلام مخالف نباشد، ممدوح است و باید در کشور ترویج شود. در مورد موسیقی فتوای امام امت این است که آنچه موسیقی باشد، یقینا حرام است و آنچه مشکوک باشد و انسان نتواند تشخیص بدهد موسیقی است یا نه، حرام نیست.

بی‌حجابی و نحوه برخورد با آن

وی آنگاه به بی‌حجابی اشاره کرد و اظهار داشت: با هرنوع برخورد فیزیکی با مساله بی‌حجابی و یا بد حجابی موافق نیستم. من اعتقادم این است که بشر قابل تربیت است و برخورد منطقی با قضایا بهتر از برخورد فیزیکی است، مگر در صورتی‌که فقط چاره منحصر به برخورد باشد که آن‌هم باید به اذن فقیه و مرجع باشد.

وی در پایان گفت: پیام من به مردم محترم دورود این است که تا آنجا که توان دارند با جهل و بی-سوادی مبارزه کنند. آنهائی‌که با سواد هستند سعی‌کنند خود را به مطالعه عادت دهند و مخصوصا از کتابخانه بزرگی که بتازگی گشایش یافته است، استفاده نمایند. تحصیل کرده‌های شهر به صرف اینکه به شغلی مشغول هستند، اکتفا نکنند و خود را مقید به مطالعه‌وتحقیقات در زمینه مورد علاقه خود نمایند.

افتتاح کتابخانه «ولی‌عصر» در دورود

خرم‌آباد- خبرنگار اطلاعات: طی مراسمی باحضور حجت‌الاسلام شوشتری امام جمعه دورود، مدیر کل آموزش و پرورش استان لرستان وجمعی از مسئولان ادارات ونهادهای دولتی، کتابخانه عمومی «ولی‌عصر» وابسته به کارخانه سیمان دورود افتتاح شد و مورد بهره‌برداری قرار گرفت.

در این مراسم مدیر کل آموزش وپرورش‌استان لرستان ضمن اهدای یک جلد کلام‌الله مجید به این کتابخانه، پیرامون ضرورت تغییر نظام آموزش و پرورش مطالبی بیان کرد.

تشکیل جلسه شورای عالی کشاورزی

همدان- خبرنگار اطلاعات: جلسه شورای عالی کشاورزی استان همدان با حضور استاندار در محل ساختمان استانداری همدان تشکیل شد.

در این جلسه پس از بحث و بررسی پیرامون نحوه اعطاء جایزه ترویج به گندمکاران خود مصرف وخرده‌پا مقرر گردید مبلغ ۱۶۰میلیون ریال جایزه ترویجی به این قبیل گندمکاران واجد شرایط به صورت ادوات کشاورزی اختصاص یابد.

پاریز از واحدهای اجرایی طرح‌ها

● توپسرکان-خبرنگار اطلاعات: فرماندارتوپسرکان به همراه گروهی از مربیان و مسئولین امورش و پرورش این شهرستان از ۱۲ کارگاه و ازمایشگاه طرح دد بازدید کرد.

در این بازدید مسائل و مشکلات استادکاران و دانش‌اموزان طرح کاد مورد بحث و بررسی قرارار گرفت.

تغییر از دامس‌اموزان امدادگر

● به منظورتقدیر از زحمات‌دانش‌اموزان‌امدادگر وابسته به هلال‌احمر جلسه‌ای با حضور تنی چند از مسئولین آموزشی تویسرکان درمرکز تربیت معلم این بخش تشکیل شد.

در این جلسه پس از بیان عملکرد هلال‌احمر و تقدیر از زحمات بی‌شائبه دانش‌آموزان، به رسم یادبود تمثال مبارک‌حضرت امام امت، تقدیرنامه، جعبه کمکهای اولیه و تعدادی کتاب به آنان اهدا شد.

بازدید از اداره تربیت بدنی «بسرکان»

● همدان- خبرنگار اطلاعات: برادر صالحی‌مقی سرپرست تربیت‌بدنی استان همدان به همراه تنی چند از مسئولین این سازمان از محل اداره تربیت بدنی شهرستان تویسرکان،تاسیسات ورزشی وبخش سرکان بازدید کرد.

وی همچنین در جلسه‌ای که با حضور هیاتهای ورزشی‌تشکیل‌شده بود، شرکت کرد و پیرامون‌مسائل

خبرهای کوتاه

و مشکلات ورزشی این شهر با آنان به بحث وگفتگو پرداخت.

فعالیت نهضت‌سواد آموزی همدان

● تیفیت سوادآموزی‌استان همدان از بدوتاسیس تاکنون با بهره‌مندی از ۲هزار نفر اموزشیار تیفیت توانسته است ۱۵۹ هزار نفر از بیسوادان استان را با دایر کردن ۸۷۰۰ کلاس در سطح استان تحت پوشش قرار دهد.

اعطای۷۹۵ میلیون ریال قرض‌الحسنه

● از سوی بانک کارگشایی همدان طی ۹ ماهه اول سال جاری ۱۴ هزارو ۳۰۱ نفر وام به صورت قرض‌الحسنه به مبلغ ۷۹۵ میلیون ریال به متقاضیان پرداخت شده است.

لازم به یادآوریست که این بانک از واحدهای وابسته به بانک ملی ایران محسوب می‌شود ودر قبال اخذ مرهوناتی نظیر طلا، نقره و فرش دستباف اقدام‌به پرداخت قرض‌الحسنه تامبلغ یکصد هزار ریال‌براساس یک چهارم قیمت ارزیابی طلا، نقره و نیمی از بهای ارزیابی شده فرش می‌نماید.

در ضمن‌کلیه سپرده‌های این بانک در قبال‌خطرات ناشی از سیل، زلزله وآتش‌سوزی بیمه است.

پرداخت ۳۳۶۸ فقره تسهیلات اعتباری

● از سوی بانک کشاورزی استان همدان در ۹ ماهه اول سال جاری ۳۳۶۸ فقره تسهیلات اعتباری به کشاورزان پرداخت شده است.

این وامها از طریق شرکتهای تعاونی کشاورزی‌به کشاورزان استان پرداخت شده تا در زمینه‌های مختلف کشاورزی ، دامداری ، قالیبافی و صنایع دستی بکار گرفته شود.

بررسی کیفیت نحوه عرضه نان در همدان

● بنا به دستور اداره کل غله استان همدان طی یک ماهه گذشته ۱۵ نانوایی متخلف شهر همدان به دلیل کم‌فروشی، گرانفروشی و عدم کیفیت بهتر نان تحت تعقیب قانونی قرار گرفتند.

این اداره‌از عموم‌امت شهیدپرور همدان‌درخواست کرد در خصوص شناسایی و معرفی متخلفین با این اداره همکاری کنند.

دستگیری ۹ شکارچی متخلف

● در ادامه‌مبارزه باشکارچیان و صیادان‌متخلف، توسط اداره کل حفاظت محیط زیست استان همدان‌طی سه ماهه سوم سال جاری ۹تن دستگیر شدند.

ایجاد تسهیلات برای مسافرین نوروزی

● از سوی دفتر ایرانگردی وجهانگردی اداره کل ارشاد اسلامی همدان، همانند سالهای گذشته، امسال نیزتسهیلاتی برای مسافرین نوروزی درنظرگرفته شده است که پس از بررسی به مورد اجرا گذاشته خواهد شد.

برگزاری مسابقات خوش‌نویسی در همدان

● توسط اداره کل ارشاد اسلامی همدان یک دوره مسابقه خوش‌نویسی بین‌هنرجویان خوشنویسی‌خوش نویسی بحضور ۷۰ تن از هنرجویان برگزار شد.

این رقابتها در سه مرحله موسیقی، خوب، عالی و ممتاز انجام شد.

مسابقه نقدوبررسی کتاب

● اداره کل کتابخانه‌های عمومی کشور وابسته‌به وزارت ارشاد اسلامی در نظر دارد به مناسبت دهه مبارک فجر و به منظور گسترش و تعمیق امر مطالعه و کتابخوانی بین اعضاء و مراجعین یک دوره مسابقه نقد و بررسی کتاب برگزار نماید.

علاقمندان جهت شرکت در این مسابقه می‌توانند به کتابخانه‌های عمومی استان همدان مراجعه کنند.

برگزاری سمینار فرهنگی و هنری امور تربیتی

● خرم‌آباد-خبرنگار اطلاعات: سمینار یک روزه فرهنگی و هنری امور تربیتی استان لرستان با شرکت مدیرکل، معاونت پرورشی اداره کل آموزش‌وپرورش ومسئولین امور تربیتی این استان برگزار شد.

در این سمینار معاونت پرورشی اداره کل‌لرستان طی سخنانی گفت: مربی تربیتی اول باید خودرابسازد و بعد به عنوان مربی دیگران را هدایت کند.

وی افزود: نقش هنر در ارائه فرهنگ اسلامی‌بسیار ارزنده است.

آنگاه مسئولین‌امور تربیتی مناطق مسائل‌ومشکلات حوزه مربوطه خود را مشروحا بیان کردند.

در ادامه سمینار گروه سرود امور تربیتی چند سرود اجراءکرد، سپس برادر ملکی مدیر کل‌آموزش و پرورش استان لرستان در رابطه با فرهنگ اسلامی و نقش امور تربیتی در احیای فرهنگ جامعه اسلامی و هنر و هنرمند مطالبی بیان کرد.

در پایان این سمینار مسئولین واحدهای فرهنگی-هنری امور تربیتی استان لرستان در مورد برگزاری مسابقات تئاتر،سرود، قرآن، نهج‌البلاغه، هنرهای‌دستی، شعرو قصه، عکاسی، خطاطی، طراحی و نقاشی،مسئولین مناطق مختلف را توجیه نمودند.

آگهی تغییرات شرکت دی سمپاش جنوب

براساس صورتجلسه مجمع عمومی فوق‌العاده‌مورخ ۶۴٫۸٫۲۹ که‌بحضور بنید مستعین در رتبه ۱۰۸ درصد س سهام به نمایند ی آقای مهندس علیرضا لاهیجی و آقایان حسن عباسیون و مهندس محمد مهدی لو و هر یک ۱٪ از کل سهام تشکیل گردید و مراتب زیر به تصویب رسید.

۱- ضمن برکناری هیئت مدیره قبلی بنیاد مستضعفان و آقای مهندس مهدی لولو و آقای حسن عباسیون به سمت اعضاء اصلی هیئت مدیره انتخاب شدند.

۲- موسسه حسابرسی بنیاد مستضعفان به عنوان بازرس قانونی شرکت برای مدت یکسال انتخاب گردید.

مسعود کیوانمرز
رئیس اداره ثبت اسناد و املاک همدان
آگهی ۶۲۰۶

آگهی انحلال شرکت بهین همدان با مسئولیت محدود

طبق صورتجلسه‌مجمع عمومی فوق‌العاده مورخ۶۴٫۸٫۲۰ شرکت مزبور منحل گردید و آقای سعید مومن بسمت مدیر تصفیه و محل شرکت خیابان باباطاهر راسته قبله پلاک بیست و دو بعنوان محل تصفیه انتخاب شد.

مسعود کیوانمرز
رئیس اداره ثبت اسناد و املاک همدان

آگهی انحلال شرکت سیمان همدان

آقای ورثه مرحوم ولی پارسا با تسلیم یکبرگ استشهاد محلی که شهود در این اداره حاضر و اداء شهادت نمودند مبنی براینکه سند مالکیت‌شش‌دانگ‌پلاک شماره ۳۵۷۵- ۱و۲ فرعی که ذیل ثبت ۵۵۵۲ صفحه ۵۳۶ دفتر ۴۰ بنام آقای ولی پارسا سند مالکیت صادر و مسترد گردیده مفقود گردیده است‌لذامراتب‌بدینوسیله آگهی تا در صورتیکه کسی مدعی انجام معامله و یا وجود سند مالکیت در نزد خود باشد از تاریخ نشر آخرین آگهی تا مدت ده روز باداره ثبت اسنادو املاک شهرستان بروجرد مراجعه و مدارک خود را کتبا ارائه و در غیر اینصورت بعد از انقضاء مدت مزبور باستناد تبصره یک ماده ۱۲۰ آئین‌نامه قانون ثبت‌نسبت بصدور سند مالکیت المثنی اقدام خواهد شد.

تاریخ انتشار نوبت اول دوشنبه ۶۴٫۱۰٫۲۳
تاریخ انتشار نوبت دوم دوشنبه ۶۴٫۱۰٫۳۰
رئیس اداره ثبت اسناد و املاک بروجرد
گودرزنیا

آگهی انحلال شرکت تعاونی کشاورزان بهمن با مسئولیت محدود

طبق صورتجلسه مجمع عمومی فوق‌العاده مورخ ۶۳٫۱۲٫۲۹ شرکت مزبور منحل گردید و آقای سعید مومن بسمت مدیر تصفیه و محل شرکت خیابان باباطاهر راسته قبله پلاک بیست و دو بعنوان محل تصفیه انتخاب شد.

مسعود کیوانمرز
رئیس اداره ثبت اسناد و املاک همدان
آگهی ۶۲۰۹

آگهی تاسیس شرکت سورا با مسئولیت محدود

شرکت مزبور در تاریخ ۶۴٫۱۰٫۵ بشماره ۱۳۳۴ در این اداره به ثبت رسیده اینک خلاصه شرکتنامه و اساسنامه آن جهت اطلاع عموم بشرح زیر آگهی می‌شود.

۱- موضوع شرکت ، تولید مواد غذائی.
۲- مرکز شرکت ، همدان خیابان باباطاهر مقابل مسجد میرزا داود جنب دفترخانه ۱۵ همدان.
۳- سرمایه شرکت ، یک میلیون ریال نقد.
۴- مدت شرکت از تاریخ ثبت نامحدود.
۵- مدیران شرکت و دارندگان امضاء مجاز ، آقای مصطفی حمالی مدیرعامل و آقای محسن محمدزاده رئیس هیئت مدیره برای مدت نامحدود و حق امضاء اوراق بهادار و اسناد تعهدآور و چکها بعهده هردو نفر با مهر شرکت می‌باشد و اوراق عادی به امضاء یکی از دو نفر.

مسعود کیوانمرز
رئیس اداره ثبت اسناد و املاک همدان
آ- ش ۶۲۱۱

آگهی تغییرات شرکت الکترو ولتا با مسئولیت محدود

طبق صورتجلسه مجمع عمومی مورخ ۶۴٫۹٫۲۰ تغییرات زیر درشرکت مزبور بعمل آمد.

۱- آقای سعید مفتخر اصفهانی کلیه سهم‌الشرکه خود را دریافت و از شرکت کناره‌گیری نمود.
۲- خانم فاطمه مکانیک شناسنامه ۲۳۳۳ همدان‌با پرداخت ۲۰۰۰۰۰ ریال بصندوق شرکت‌در ردیف‌اعضاء قرار گرفت و بسمت رئیس هیئت مدیره انتخاب شد.
۳- آقای اصغر ایرانپور سهم‌الشرکه خود را از ۵۰۰۰۰ ریال به ۸۰۰۰۰۰ ریال افزایش داده وبسمت مدیر عامل شرکت انتخاب گردید.
۴- حق امضاء در تمام موارد بعهده مدیر عامل به تنهائی با مهر شرکت میباشد.

رئیس اداره ثبت اسناد و املاک همدان
مسعود کیوانمرز
آ-ش ۶۲۰۸

آگهی تغییرات در شرکت راه و ساختمانی پرویستانی

باستناد صورتجلسه‌مورخه ۶۴٫۱۰٫۳ آقای لطف‌الله پرویستانی با دریافت کلیه سهم شرکت خود از شرکت استعفا کرد و بعوض نامبرده آقای فرشا دیانت بعنوان عضو جدید با ۴۰٪ سهم وارد شرکت گردید آقای فیض الله پرویستانی با حفظ سمت خود بعنوان رئیس هیئت مدیره شرکت با ۴۰٪ سهم ابقاء گردید آقای محمد پرویستانی با ۱۰٪ و آقای کیومرث و احمد پرویستانی هرکدام ۵٪ سهم را دارا میباشند.

مسئول ثبت شرکتهای ثبت سنندج- معاونی
آ- ش ۶۲۱۶

آگهی تاسیس شرکت برس - سازی فجر با مسئولیت محدود

شرکت مزبور در تاریخ ۶۴٫۹٫۲۰ بشماره ۱۳۳۱ در این اداره به ثبت رسیده اینک خلاصه شرکتنامه و اساسنامه آن جهت اطلاع عموم بشرح زیر آگهی می‌شود.

۱- موضوع شرکت ، تولید انواع برسهای صنعتی و نظامی ، واردات ماشین آلات مورد نیاز ، صادرات کالاهای مجاز صادراتی ، خرید وفروش هرنوع فعالیت که در جهت موضوع شرکت و منافع شرکاء لازم و ضروری باشد.
۲- مرکز شرکت - همدان خیابان فرعی باباطاهر پلاک ۱۰۴
۳- سرمایه شرکت - ۵۰۰۰۰۰۰ ریال نقد.
۴- مدیران و دارندگان امضاء مجاز آقای منصور علی زاهدیان‌فرا مدیر عامل و آقای حاجی‌مراد رجبی صدف رئیس هیئت مدیره برای مدت نامحدود و حق امضاء در تمام موارد بعهده هردو نفر با مهر شرکت میباشد.

مسعود کیوانمرز
رئیس اداره ثبت اسناد و املاک همدان
آ- ش ۶۲۱۲

آگهی تاسیس شرکت سهامی خاص گرمین سعید

خلاصه اساسنامه و اظهارنامه‌شرکت گرمین‌سعید سهامی خاص که در تاریخ ۶۴٫۱۰٫۱۶تحت شماره۸۵۱ در دفتر داخلی ثبت شرکتهای ثبت سنندج به ثبت‌رسیده جهت اطلاع عموم آگهی میشود:

۱- نام شرکت، گرمین‌سعید
۲- مبلغ سرمایه شرکت ، یک میلیون ریال
۳- هویت شرکاء، خسرو عباسی، محمد سعید غفوری‌پور، مرادعلی عباسی
۴- موضوع شرکت، تاسیساتی محاسبه واجرای تاسیسات حرارتی، آبرسانی و فاضلاب
۵- تعداد سهام، به نسبت دو ۴۰درصد و یک ۲۰ درصد
۶- مرکز اصلی شرکت سنندج انتهای خیابان کشاورز چپ ستاد مبارزه با مواد مخدربلاک ۲۴۶
۷- مدت شرکت از تاریخ ثبت بمدت، نامحدود
۸- مدیران شرکت و اشخاصیکه حق امضاء دارند: محمد سعید غفوری‌پور رئیس هیئت مدیره و خسرو عباسی مدیرعامل
۹- بازرسان شرکت، محمد سعید غفوری‌پور و مرادعلی عباسی

مسئول ثبت شرکتهای ثبت سنندج- معاونی
آ-ش ۶۲۱۴

آگهی تغییرات شرکت داراشکوه با مسئولیت محدود

طبق صورتجلسه مجمع عمومی مورخ ۶۴٫۱۰٫۶ ماده دو اساسنامه (موضوع شرکت) بشرح زیر اصلاح گردید

موضوع شرکت ، حفر چاههای عمیق و نیمه‌عمیق، تجهیز چاهها و نصب انواع پمپ و انجام پروژه های تاسیساتی شهری و روستائی از قبیل حرارت مرکزی - لوله‌کشی ، آبرسانی ، انجام کلیه عملیات برقی و غیره و هر نوع فعالیت تجاری مجاز مربوطبه موضوع‌شرکت در بخشهای خصوصی و دولتی .

مسعود کیوانمرز
رئیس اداره ثبت اسناد و املاک همدان
آ-ش ۶۲۱۰

آگهی تاسیس شرکت طب با مسئولیت محدود

خلاصه اساسنامه و اظهارنامه شرکت بهداشت طب با مسئولیت محدود که در تاریخ ۶۴٫۱۰٫۱۶تحت شماره ۸۵۰ در دفتر داخلی ثبت شرکتهای سنندج به ثبت رسیده جهت اطلاع عموم آگهی میشود.

۱- نام شرکت بهداشت طب
۲- مبلغ سرمایه شرکت سه میلیون ریال
۳- هویت شرکاء محمد جعفر یزدان‌پرست،پرویز یزدان پرست، خانم فاطمه سوریز
۴- موضوع شرکت تهیه و توزیع‌کالاهای‌پزشکی و بهداشتی
۵- تعداد سهام سه سهم میباوی
۶- مرکز اصلی شرکت سنندج خیابان چهارباغ کوچه امیر معزبلاک۲
۷- مدت شرکت از تاریخ ثبت بمدت نا محدود
۸- مدیران شرکت و اشخاصیکه‌حق‌امضاء دارند پرویز یزدان‌پرست مدیر عامل، محمد جعفر یزدان‌پرست رئیس هیئت مدیره
۹- بازرسان شرکت محمد جعفر یزدان‌پرست.

مسئول ثبت شرکتهای ثبت سنندج- معاونی
آ-ش ۶۲۱۵

بسمه‌تعالی

آگهی فقدان سند مالکیت

آقای ورثه مرحوم پارسا با تسلیم‌یکبرگ‌استشهاد محلی که شهود در این اداره حاضر و اداء شهادت نمودند مبنی‌براینکه سند مالکیت شش‌دانگ پلاک شماره ۳۶۴۴ - ۳۳ مکرر که ذیل ثبت ۲۶۷۰ صفحه۲۹۸ دفتر ۲۴ بنام آقای ولی پارسا سند مالکیت صادر و مسترد گردیده مفقود گردیده است‌لذامراتب‌بدینوسیله آگهی تا در صورتیکه کسی مدعی انجام معامله و یا وجود سند مالکیت در نزد خود باشد از تاریخ نشر آخرین آگهی تا مدت ده روز باداره ثبت اسنادو املاک شهرستان بروجرد مراجعه و مدارک خود را کتبا ارائه و در غیر اینصورت بعد از انقضاء مدت مزبور باستناد تبصره یک ماده ۱۲۰ آئین‌نامه قانون ثبت‌نسبت بصدور سند مالکیت المثنی اقدام خواهد شد.

تاریخ انتشار نوبت اول دوشنبه ۶۴٫۱۰٫۲۳
تاریخ انتشار نوبت دوم دوشنبه ۶۴٫۱۰٫۳۰
رئیس اداره ثبت اسناد و املاک بروجرد
گودرزنیا
آ-ش ۶۳۰۵

آگهی حصروراثت

آقای احمد مغیثی فرزند مرحوم ابوالفضل ساکن بروجرد خیابان صفا (خرمشهر) دادخواستی بخواسته حصر وراثت بشماره ۸۱۳٫۶۴ صلح باین دادگاه تقدیم و توضیح داده که مرحوم ابوالفضل شهرت مغیثی شناسنامه شماره ۴۰۵ صادره از حوزه یک ثبت‌احوال بروجرد در تاریخ ۶۴٫۳٫۱۰ در بروجرد محل اقامت دائمی خود فوت نموده و ورثه حین‌الفوت‌عبارتنداز:

۱- احمد مغیثی بشناسنامه شماره ۳۵۳۶۷ صادره از حوزه یک ثبت احوال بروجرد (پسر)
۲- عزیزآغا مغیثی بشناسنامه شماره ۳۱۳ متولد صادره از حوزه یک ثبت احوال بروجرد (دختر)
۳- شوکت مغیثی بشناسنامه شماره ۴۰۸ صادره از حرزه یک ثبت‌احوال بروجرد(عیال)

پس از وصول دادخواست و ثبت آن‌بشماره‌فوق و انجام تشریفات قانونی اینک سه نوبت بی‌دربی‌ماهی یکمرتبه آگهی میشود هرکسی اعتراضی‌وباوصیتنامه‌ای از متوفی نزد او باشد از تاریخ نشر اولین آگهی‌ظرف سه ماه بدادگاه تقدیم دارد والا گواهی صادر و هر وصیتنامه‌ای جز رسمی و سری که بعد از این موعد ابراز شود از درجه اعتبار ساقط و بلااثر خواهدبود.

رئیس دادگاه صلح بروجرد - قبادی

آگهی تاسیس شرکت طب با مسئولیت محدود

طبق صورتجلسه مجمع عمومی فوق‌العاده مورخ ۶۴٫۹٫۲۶ و باستناد حکم شماره ۸۲۸ دادگاه عمومی شهرستان نهاوند تغییرات زیر در شرکت‌مزبور بعمل آمد.

۱- صاحبان سرمایه شرکت بدین شرح میباشند آقایان سیدامیرخاموشی ۲۰۰۰۰۰۰ ریال سید مجمود خاموشی و سید مجید خاموشی هریک ۲۵۰۰۰۰۰ریال سهاب اسدی زیادی ۳۰۰۰۰۰۰ ریال ایرج‌ساری‌اصلانی ۲۰۰۰۰۰۰ ریال افشین ساری اصلانی و خانمها نرجس شهاب‌پور و آذین ساری‌اصلانی هریک۱۰۰۰۰۰۰ریال.

۲- پاره‌ای از مواد اساسنامه بشرح زیر اصلاح گردید.

ماده۴- مرکز شرکت شهرستان نهاوند روستای دهلر روبروی مرکز خدمات روستائی .
ماده ۸ و ۹ کلا حذف گردید.
ماده ۱۰ تبصره ذیل به آن اضافه گردید.
مجمع عمومی میتواند یک نفر ازشرکاء رابعنوان بازرسین برای مدت یکسال انتخاب نماید.
ماده ۱۳- دارندگان حق امضاء، مدیر عامل‌به‌اتفاق رئیس هیئت مدیره منفقا اوراق و اسناد بهادار و تعهدآور شرکت را همراه مهر شرکت امضاء خواهند نمود اوراق عادی و مکاتبات داخلی و اداری با امضاء مدیر عامل یا رئیس هیئت مدیره و مهر شرکت معتبر است.
ماده ۱۴- جلسات عادی مجمع عمومی سالیانه یکبار تشکیل و در صورت ضرورت جلسه فوق‌العاده با دعوت رسمی رئیس هیئت مدیره یا مدیر عامل یا بازرس و درج آگهی در روزنامه اطلاعات با حداقل ده روز فرصت تشکیل خواهد شد
ماده ۱۷- سهم‌الشرکه را نمیتوان منتقل به غیر نمود مگر با رضایت عده‌ای از شرکاء که لااقل سه‌ربع سرمایه متعلق به آنها بوده و اکثریت عددی نیزداشته باشند و انتقال سهم‌الشرکه بعمل نمی‌آید مگر بموجب سند رسمی.
ماده ۱۹- ورود شریک جدید با تصویب مجمع عمومی بلامانع است.
تبصره ماده ۲۲ حذف گردید.
۳- آقایان سیدامیر خاموشی- ایرج‌ساری‌اصلانی و سید محمود خاموشی بسمت‌اعضاء اصلی‌هیئت‌مدیره برای مدت یکسال انتخاب شدند .
۴- آقای سید مجید خاموشی بسمت‌بازرس‌شرکت برای مدت یکسال انتخاب گردید.
۵- به هیئت مدیره و مدیر عامل اختیار داده‌شد در مورد خط مشی شرکت برابر مقررات اساسنامه عمل نماید.
۶- طبق صورتجلسه هیئت مدیره آقای ایرجساری اصلانی بسمت رئیس هیئت مدیره سید امیر خاموشی بسمت نائب رئیس و سید محمود خاموشی بسمت‌مدیر عامل شرکت و عضو اصلی انتخاب گردیدند و حق امضاء طبق ماده ۱۳ اساسنامه میباشد

مسعود کیوانمرز
رئیس اداره ثبت اسناد و املاک همدان
آ-ش۶۲۱۳

رونوشت آگهی حصروراثت

کلاسه ۶۴٤-٦٤ مدنی خاص

آقای علی علی‌احمدی دارای‌شناسنامه‌شماره۳۹۷۲ فرزند حسن‌آه از این دادگاه درخواست گواهی‌حصر وراثت نموده و چنین‌توضیح داده‌که‌مصطفی‌علی‌احمدی در تاریخ ۶۴٫۹٫۶ در الیگودرز اقامتگاه دائمی خود بدرود زندگی گفته ورثه آنمرحوم منحصر است به مقتضی با مشخصات فوق پدر ۲ - اقدس‌السادات جعفری‌نژاد بشناسنامه شماره ۵۳ متولد عیال دائم ۳- آنوسا علی‌احمدی بشناسنامه شماره ۳۸ دختر ٤- عقاب‌بشناسنامه‌شماره ۲۰، ۵- امید بشناسنامه‌شماره ۳۵۶۶، ۶- آزادبشناسنامه‌شماره ۲۱۰متولد۷- شادیان بشناسنامه شماره ۳٤ متولد ۸- جلال بشناسنامه‌شماره ۲٤۱۱ شهرت همگی علی احمدی پسران

(ضمنا وصیتنامه خودنوشتی از طرف ورثه ابراز شده که در پرونده ضبط گردیده است)

اینک با انجام تشریفات مقدماتی درخواست مزبور را سه نوبت بفاصله هر یک‌هفته آگهی مینماید باهیه کسی اعتراض دارد و یا وصیتنامه از متوفی نزد او باشد از تاریخ نشر نخستین آگهی ظرف سه ماه‌بدادگاه تقدیم دارد و یا گواهی صادر و هر وصیتنامه جزیری و رسمی که بعد از این موعد اب

با نصب فیلتر کارخانه سیمان دورود، مشکل آلودگی فضای این شهر برطرف می‌شود

خرم‌آباد - خبرنگار اطلاعات: آقای بانکی وزیر نیرو در رأس هیاتی بمنظور بررسی مسائل و مشکلات مربوط به آب و برق استان لرستان وارد شهرستان خرم‌آباد شد و مورد استقبال مقامات سیاسی و مذهبی منطقه قرار گرفت.

وزیر نیرو که به همراه میرزاده معاون اجرایی نخست‌وزیر، دکتر منافی مدیر عامل سازمان محیط زیست و برادر بشارتی مشاور نخست‌وزیر وارد خرم‌آباد شد، طی این سفر با حضور در ارزنا و دورود در بازدیدها و نشستهای مختلف، مساله تامین آب دورود، لزوم گسترش و رسیدگی به تنها بیمارستان شهر ارزنا و همچنین رفع آلودگی از فضای شهر و محیط زیست دورود را در اولویت قرار داده‌است.

در همین رابطه نسبت به واگذاری ۴۰۰ هزاردلار ارز مورد نیاز جهت خرید الکتروفیلتر کارخانه سیمان دورود از سوی برادر میرزاده موافقت شد.

برای خرید و نصب الکتروفیلتر این کارخانه مدت ۶ ماه در نظر گرفته شده است. و هیات اعزامی ضمن موافقت با پرداخت ارز مورد نیاز نسبت به واگذاری سریع و بدون وقفه آن تاکید کردند و به مردم این نوید را دادند که تا ۶ ماه آینده فضای شهر دورود از گرده‌های سیمان پاک خواهد شد و به فضای طبیعی برخواهد گشت.

طی این سفر دکتر منافی طی مصاحبه‌ای اظهار داشت: متاسفانه در همه استانها بمسائل زیست محیطی توجه لازم صورت نگرفته و کارخانه سیمان دورود نیز جزئی از همین موارد است که با تولید روزانه ۲ هزار تن، ۱۰ درصد آن یعنی رقمی معادل ۲۰۰ تن در روز ذرات سیمان در فضای شهر پخش می‌شود که سلامت مردم را با خطری جدی مواجه ساخته‌است. روزانه ۲۰۰ تن ذرات معلق در فضا چیزی جز از بین رفتن زراعت، خاک، آب و نهایتا از بین‌رفتن زندگی نیست.

وی افزود: در خرم‌آباد کارخانه چرم و پوست هم از موارد مشابه است که با ورود فاضلاب به رودخانه شهر موجب آلودگی محیط زیست می‌شود. متاسفانه عمل ریختن فاضلاب‌های صنعتی به رودخانه‌ها در سطح کلی کشور انجام می‌گیرد و یکی از خطراتی است که ما را تهدید می‌کند.

دکتر منافی اضافه کرد: تمام تلاش سازمان محیط زیست این است که از ورود فاضلاب‌های صنعتی به رودخانه و به هر شکلی که باعث بروز آلودگی شود، جلوگیری نماید. زیرا ورود فاضلابهای صنعتی به رودخانه‌ها ضمن تهدید حیات آبزیان، موجب بروز بیماریهای خطرناکی از طریق سبزیجات در بدن انسان می‌شود.

براساس همین گزارش مدیر عامل برق منطقه‌ای غرب که به همراه وزیر نیرو در استان بسر می‌برد در گفتگویی اظهار داشت: از ابتدای سال‌جاری تاکنون در منطقه غرب با همکاری جهادسازندگی، ۵۰ هزار خانوار در ۳۵۰ روستا از مزایای نیروی برق بهره‌مند شده‌اند که از این تعداد ۱۲۰ روستا در استان لرستان بوده است.

وی افزود: تا پایان امسال ۲۵۰ روستای دیگر در منطقه غرب صاحب برق خواهد شد که از این تعداد ۱۸۰ روستا مربوط به استان لرستان می‌باشد.

مدیر عامل برق منطقه‌ای غرب همچنین اضافه‌کرد: در منطقه غرب ۲۲ پست ۶۲ کیلوواتی احداث شده و آماده بهره‌برداری است که با برقراری خطوط شبکه و انجام کار، خطوط این پستها بزودی زیربار خواهدرفت و تا این تاریخ نیز تعداد ۲ پست آن زیربار رفته است.

وی در پایان گفت: برق چاههای کشاورزی از دیگر وظایف وزارت نیرو می‌باشد که در منطقه غرب در سال‌جاری برق ۵۰۰ حلقه چاه تامین شده است که از این تعداد ۱۱۴ حلقه چاه در استان لرستان بوده است.

سرپرست جدید نهضت سوادآموزی استان لرستان معرفی شد

خرم‌آباد- خبرنگار اطلاعات: طی مراسمی باحضور حجت‌الاسلام‌قرائتی سرپرست نهضت سوادآموزی کشور برادر ساری بعنوان سرپرست جدید نهضت سوادآموزی استان لرستان معرفی شد.

دراین مراسم آقای قرائتی طی سخنانی لزوم‌همکاری هرچه بیشتر کارکنان نهضت سوادآموزی در محیط کار نسبت به‌یکدیگر را مورد تاکید قرار داد و ضمن اظهار این مطلب‌که‌کلیه کادر نهضت سوادآموزی سراسر کشور می‌بایست بایکدیگرصمیمی باشندودرجهت رضای خداوند متعال وارائه خدمات هرچه بهتر گامهای اساسی‌بردارند، گفت: این واقعا برای‌ما ننگ است که دربرخی از دفاتر نهضت سوادآموزی‌بویژه دراستان‌لرستان‌بین همکارانمان این‌چنین اختلاف باشد.

وی افزود: بیائیم بجای تهمت علیه یکدیگر، طرح های اساسی وسازنده‌ای را باتوجه به‌این مساله که ما درگیر جنگ تحمیلی هستیم، در جهت ریشه‌کن کردن بی‌سوادی ارائه دهیم وکلیه بی‌سوادان جامعه اسلامیمان راباسوادکنیم که‌هم دراین دنیا رستگارشویم‌وهم‌درآخرت.

براساس این گزارش در پایان جلسه معارفه، آقای قرائتی به‌اتفاق همراهان در نهضت سوادآموزی استان لرستان حضوریافت‌ومسائل‌ومشکلات‌کارکنان وآموزشیاران نهضت را مورد بررسی قرار داد.

۷۹ پروژه عمرانی درسال جاری در سطح استان لرستان به‌مورد اجرا درآمد

خرم‌آباد- خبرنگار اطلاعات: برادر حاجیان مسئول سازمان برنامه وبودجه استان لرستان طی گفتگوئی با خبرنگار اطلاعات به سئوال‌های وی پاسخ داد.

وی در پاسخ به سئوال چگونگی مشارکت مردم‌در امور عمرانی شهرها اظهار داشت: مشارکت واقعی‌توده مردم درامور مربوط بخود ازجمله پدیده‌های پربرکتی بوده که‌از بدو انقلاب تاکنون درصحنه اجتماع ما تجلی داشته است. دولت خدمتگزار نیز با حسن‌استفاده و شناخت کارآئی وتاثیر این جریان همواره درشکوفائی وبهره‌مندی ازآن تصمیمات واقدامات موثری را عرضه داشته، ازجمله این اقدامات تبصره ۱۶ قانون بودجه سال ۱۳۶۴ می‌باشد که امکان مناسب واهرم ارزنده‌ای دراختیار کمیته برنامه‌ریزی استانها قرار داده است تا بدان‌وسیله بااستفاده ازحدود ۴درصد اعتبارات عمرانی مردم درصحنه را برای همیاری امور عمرانی درزمینه کارهای جدید ونیمه‌تمام بیاری بطلبد. بدین‌صورت که هرجا مردم حاضر به‌پرداخت حداقل ۳۰ درصد هزینه اجراء یک پروژه بشوند دولت بقیه اعتبارات‌رادراختیار دستگاه اجرائی بگذارد. کمیته‌برنامه‌ریزی استان‌لرستان مفتخر است که باکمک و مساعدت دستگاه‌های‌اجرائی توانسته گام مهم وکم‌سابقه‌ای دراین زمینه بردارد.

از محل تبصره ۱۶ تاکنون جمعا ۷۹ پروژه که ۳۸ پروژه جدید و ۴۱ پروژه ناتمام را شامل است به مرحله اجرا درآمده است.

وی افزود: توزیع جغرافیائی این اعتبارات نیز با نیاز بیشتر مناطق روستائی در جهت روستاهای‌نیازمند طراحی شده است بطوری‌که بالغ‌بر ۶۷ طرح ازمجموع طرحها به روستاها اختصاص یافته است.

بر پایه این گزارش جمع کل اعتبارات این‌طرحها حدود ۲۶۵ میلیون و ۷۲۴ هزار ریال برآورد شده‌است که‌معادل ۱۸۵ میلیون و ۴۹۴ هزار ریال آن از بودجه دولت وحدود ۸۰ میلیون و۲۳۰هزارریال بقیه‌ازمشارکت های مردم وخودیاری آنان تامین خواهد شد.

این گزارش حاکی است تکمیل وتعمیرات اساسی ۳۳پروژه‌مدارس، احداث۱۱مورد طرح تاسیسات‌بهداشت محیط روستائی، ایجاد ۱۳مورد طرح عمرانی زیربنائی روستائی و۴مورد طرح دام ومرتع. همچنین احداث ۴ طرح تاسیسات زیربنائی روستائی و ۱۶ طرح امور کشاورزی از طرح‌های اجرائی بااستفاده از اعتبارات تبصره ۱۶ قانون بودجه ومشارکت‌های مردمی است که توسط دستگاههای اجرائی همچون مدیریت بهداشت محیط، گروه نوسازی وتوسعه وتجهیز مدارس جهاد سازندگی واداره کل کشاورزی درسطح استان لرستان به‌مورد اجرا گذاشته شده است.

شهادت، تزریق خون به‌پیکر اجتماع است

استاد شهید مرتضی مطهری

راه شهیدان

شهید محمد مطهری

ترسم ازاین است که جنگ تمام شود ولی ما کاری برای اسلام نکرده باشیم

زندگینامه شهید محمد مطهری

شهید حاج عبدالمحمد مطهری در سال ۱۳۲۵ در خانواده‌ای مذهبی دیده به جهان گشود.

شهید در ضمن تحصیل علاقه زیادی به هنر و بخصوص نقاشی نشان می‌داد.

پس‌از فراغت از تحصیل در خرم‌آباد با یکی از دوستانش مشغول بکار عکاسی شد.او در دوران قبل از انقلاب از برنامه‌هائی که رژیم شاه داشت بسیاررنج می‌برد و از هر فرصتی که بدست می‌آورد برای‌آشنائی مردم با اسلام و قرآن استفاده میکرد.

در آستانه پیروزی انقلاب در تمامی تظاهرات شرکت داشت وشعار «مرگ‌برامریکا» راکه آرزوی دیرینه‌او بود باتمام وجود سرمی‌داد.

شهید در جریان انقلاب چندین مرتبه به‌پروجرد آمد و عکسهائی که از حضرت امام تکثیر و بزرگ‌کرده بود به مردم هدیه می‌کرد.

پس‌از پیروزی انقلاب چندین‌بار برای زیارت‌مراد خویش امام امت شتافت.

شهید در پاسداری از انقلاب اسلامی لحظه‌ای آرامش نداشت و برای حفظ آن‌نیزشبها درپایگاه‌نگهبانی می‌داد. سال ۶۳ توفیق تشرف‌به‌خانه‌خدارا‌پیدا کرد واز این بابت خیلی شادبود که میتواند هدف جمهوری اسلامی واسلام را برای دیگر مسلمانان جهان بازگو کند.

پس‌از بازگشت از سفر مکه برای اعزام به جبهه اقدام کرد از هرکس که او را می‌شناخت حلالیت‌می‌طلبید و می‌گفت امام راتنها نگذارید، بطوری که می‌دانست شاید این سفر آخر او باشد.

شهید می‌گفت: می‌ترسم‌این جنگ تمام بشود ولی‌ما کاری برای اسلام انجام نداده باشیم.

در وجودش عشق به خدا موج‌می‌زد و برای رفتن‌به جبهه بی‌تابی می‌کرد.

از آنجائی‌که تقدیر او شهادت در راه خدا بود قبل از اعزام به جبهه در خرم‌آباد زیر موشک‌صدامیان به‌آرزوی خود رسید و در منزل خود شهادت را در آغوش کشید.

شهید تعدادی تابلو که خود نقاشی کرده بود، داشت که متاسفانه بسیاری از این آثار در اثر ویران شدن خانه مسکونیش ازبین رفت و فقط یکی‌دونمونه از این آثار باقی مانده است.

گزیده‌هائی از وصیتنامه شهید مطهری

خداوندا، بااین‌همه‌نعمتی که‌بمن دادی قادر نیستم شکرترابجابیاورم وزبانی ندارم که سپاس تورا بگویم خدایا، توخودت می‌دانی که من عاشق توهستم به‌تو عشق می‌ورزم واگرتومرا نیامرزی من‌چه‌کنم وبه کجابروم وروبه که‌آورم؟

خداوندا، در مقابل کارهائی که گفته‌ای سرتعظیم فرود می‌آورم و کارهای حرامی‌که‌تومنع کرده‌ای‌انجام نخواهم داد مگر بایاری تو پس خودت یاریم کن.

خدایا، حال که برای زیارت خانه‌ات می‌آیم، فرزندانم را به‌تو می‌سپارم واز تومیخواهم که قلب، روح و کردارشان را باخود نگاه بداری.

پدر و مادرم را ازمن‌راضی وخشنود بگردان‌و حقشان را برمن حلال‌کن.

ای همسرم اگر از این سفر بازنگشتم، فرزندانم را طوری تربیت کن که طرفدار روحانیت‌باشند و خدا را هرگز فراموش نکنند.

به‌آنها بیاموز تا در راه خدا ازهیچ کس هراس نداشته باشند و برای اسلام از جان ومال‌خود دریغ نکنند.

فرزندانم، هیچ‌کس نمیتواند همانندخدا باشما مهربان باشد. از خاندان عصمت وطهارت پشتیبانی کنید و درخط خدا باشید.

تا مادرتان زنده است بااو باشید و ازاو مواظبت‌کنید.

مروری برزندگینامه شهید موسوی

شهید سیدعلی موسوی سال ۱۳۴۱ درروستای «واشیان» از توابع پلدختر دیده به جهان گشود.

او قبل از شروع تحصیل و در سنین ۵ تا۶سالگی قرآن راپیش‌پدر خود آموخت و دوران ابتدائی را با سختی ومشقت بدلیل دوری‌مدرسه که‌مجبوربود روزانه ۳ تا ۴ کیلومتر راه بپیمایدتابه مدرسه برسد، پشت‌سر گذاشت.

درسال ۵۶که‌نهضت اسلامی مردم به‌نقطه‌های اوج خود می‌رسید شهید موسوی‌از روستابه شهر مهاجرت کردو پابپای مردم‌در تظاهراتهای برعلیه رژیم شاهنشاهی شرکت داشت.

پس‌از پیروزی انقلاب اسلامی و باآغاز جنگ تحمیلی‌شهید فعالانه‌درجبهه‌ها حضوریافت‌و درجبهه‌های سرپل‌ذهاب،سومار،دهلران‌و درعملیاتهای‌طریق‌القدس، رمضان، بیت‌المقدس به پاسداری از انقلاب پرداخت‌که درعملیات پیروز بیت‌المقدس از ناحیه پای چپ مجروح شد و مدت ۳ ماه در بیمارستانی در تبریز بستری شد.

شهید موسوی پس از انتقال به منزل مدت ۴ماه نیز در آنجا بستری بودوپس از بهبودو اتمام دوره آموزشی برای مدت۴ماه ماموریت یافت که درکردستان به مقابله با اجانب وایادی دشمنان بپردازد. ۱۵ روز بیشتر ازپایان ماموریت اوباقی نمانده‌بودکه درپاکسازی روستائی براثرانفجار بمبی‌که دشمن بعثی‌کار گذاشته‌بود به‌آرزوی دیرینه خود رسید وبه درجه رفیع شهادت نائل آمد.

زندگینامه شهید سمیعی

● شهید محمد سمیعی درسال ۱۳۲۶ درالیگودرز بدنیا آمد.

در اوان کودکی همراه باخانواده‌اش‌به شهرستان آبادان مهاجرت کردند، پس ازگذرانیدن‌دوران کودکی بمدرسه‌رفت و دوران‌ابتدائی رابا موفقیت سپری نمود

پس‌از آن وارد دبیرستان گردید و تاپایان سال سوم (سیکل) به تحصیل ادامه داد. پس‌از آن به شهر دورود آمد و دراین شهر ازدواج‌نمود، مدتی نگذشته بود که به تهران مهاجرت کرد ودر تهران بود که به عنوان گروهبانی ارتش استخدام گردید.

وی مدت ۷ سال نیز درتهران سکونت‌داشت با شروع جنگ تحمیلی برعلیه امت اسلامی جهت نبرد و مبارزه عازم میدانهای‌حق‌برعلیه باطل گشت‌و با مزدوران متجاوز به مصاف پرداخت و دراین راه تا آنجاپیش‌رفت که‌جان‌خودرا تقدیم‌اسلام وقرآن نمودو بتاریخ ۶۳٫۳٫۲۱ در جزیره به درجه رفیع شهادت نائل گردید.

زندگینامه شهید درویشی

● شهید میرزاحسین درویشی بسال۱۳۳۹ در روستای «چشمه‌درگاه» ازتوابع شهر ارزنا بدنیا آمد.

پس‌از طی دوران‌طفولیت بمدرسه رفت وتاپایان دوره ابتدائی به تحصیل ادامه داد.

پس‌از آن مدرسه را رها نمود و چون‌روستای زادگاهش فاقد کلاس بالاتری بود، نتوانست به درس ادامه دهد و به علت‌استضعاف حاکم‌بر روستابه کارو تلاش مشغول گردید و مدتی نیزدر شهرهای مختلف‌به کارگری پرداخت تا اینکه بنائی آموخت و دررشته (گچ کاری)به فعالیت مشغول شد. شهید میرزا حسین درویشی در سنین ۱۸ سالگی ازدواج نمود که ثمره‌این ازدواج‌یک فرزند می‌باشد.

وی به خدمت سربازی اعزام گردید و باکاربعثی به‌نبرد پرداخت و درتاریخ ۶۲٫۲٫۲۸ در جبهه اهواز - خرمشهر بدرجه والای شهادت نائل آمد.

اعضای ۲ باند سرقت در خرم‌آباد دستگیر شدند

خرم‌آباد- خبرنگار اطلاعات: سرگرد عینی رئیس دایره آگاهی شهربانی استان لرستان طی یک مصاحبه اختصاصی با خبرنگار اطلاعات اعلام کرد: با تلاش بی وقفه و مستمر پرسنل فداکار دایره آگاهی و مامورین کلانتری شهربانی استان‌لرستان، طی چند روز گذشته از دو باند ۶وه نفره سارقین سابقه‌دار اهل و ساکن این استان که همگی از قشر جوان بوده و شبانه در سطح شهرستان خرم‌آباد مبادرت به سرقت اموال خانه های مردم می - کردند، وسائل و کالا های مورد سرقت کشف ومتهمین طی‌تشکیل پرونده‌ای تحویل مقامات قضائی شدند تا به سزای اعمال ناشایست خود برسند.

اموال مکشوفه عبارتند از: ۷ تخته قالی و قالیچه، ۶ دستگاه رادیو ضبط، دو دستگاه تلویزیون ۱۸ اینچ، یکدستگاه پنکه رومیزی، یک دستگاه دوربین عکاسی، یک دستگاه ماشین ریش‌تراشی، یکدستگاه دوربین شکاری، تعدادی نوار کاست، چند چراغ طوری و علاالدین، مقداری پوشاک مردانه و زنانه، ترازو و ساعت،فلاکس آبی، مخلوط کن، رادیو پخش و همچنین دو حلقه لاستیک بیکان، یکدستگاه دیسک صفحه کلاچ، و ده عدد کپسول گاز وییک‌نیک.

سرگرد عینی در پایان‌نسبت به پدران ومادران‌درمواظبت از فرزندان خود هشدارداد واز آنها خواست که رفت‌و آمد فرزندان خود در محیط بیرون از خانواده را کنترل نمایند.

وی همچنین از خدمات و زحمات پرسنل دایره آگاهی مامورین کلانتری به‌ویژه از «ستوانیکم‌نقاش‌زاده» کلانتر دایره آگاهی‌شهربانی استان لرستان که‌درزمینه دستگیری باند۱۱نفره سارقین‌سابقه‌دار و کشف و استرداد اموال مردم مستضعف شهرستان خرم‌آباد نقش مهمی را ایفا کرده‌اند، تقدیر وتشکر کرد.

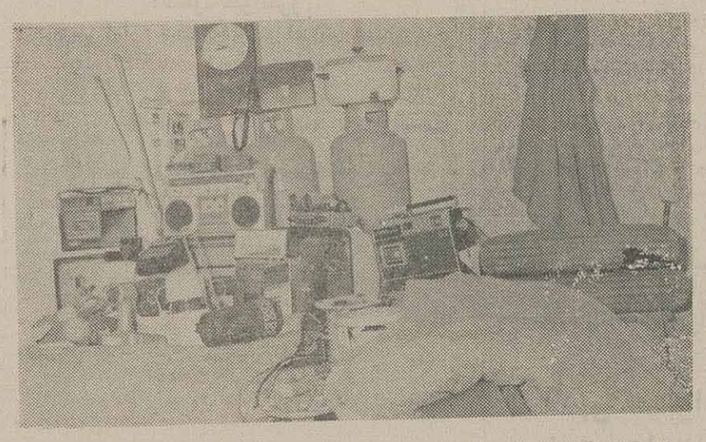

گوشه‌ای از اموال مکشوفه که از سارقین بدست آمده است.

کار ساختمانی انبار تدارکاتی نفت بروجرد آغاز شد

بروجرد خبرنگار اطلاعات: طی مراسمی با حضور جمعی از مسئولین ادارات شهرستان‌بروجرد و تنی چند از مسئولین شرکت نفت استان لرستان، اولین کلنگ انبار تدارکاتی نفت بروجرد توسط نماینده امام و امام جمعه این شهرستان به زمین‌زده‌شد.

در این مراسم ابتدا مهندس الیاسی معاونت انبار نفت خرم‌آباد، طی سخنانی به تشریح نحوه فعالیت‌و عملکرد کارکنان شرکت نفت در قبل‌وبعداز انقلاب پرداخت و افزود:کارکنان شرکت‌نفت‌سربازان گمنام انقلاب‌اسلامی هستند و کاملادر خط انقلاب اسلامی ورهبر عظیم‌الشان قرار دارند.

وی اضافه کرد: وسعت زمینی که قرار است تاسیسات انبار تدارکاتی در آن ساخته شود ۱۳۰ هزار متر است و امیدواریم که این انبار بتواندحتی سایر استانها را نیز تغذیه کند.

آنگاه امام جمعه بروجرد طی سخنانی‌به‌تشریح عملکرد کارکنان شرکت نفت و نقش موثر آنان در پیروزی انقلاب اسلامی پرداخت وگفت: برای همه ملت ایران کاملا روشن است که چهره اکثریرادران شرکت نفتی نمایانگر ایمان، تقوی و تعهد می‌باشد.

نفرات برتر مسابقات دوومیدانی استان همدان انتخاب شدند

همدان- مسابقات دوومیدانی انتخابی استان‌همدان جهت اعزام نفرات برتر آن بمسابقات قهرمانی داخل سالن کشور، باشرکت تیم‌های همدان، نهاوند واسدآباد در ورزشگاه «شهدای قدس» همدان برگزار شد و نفرات اول هرماده بدین‌شرح اعلام شد:

دربرش طول حمید رضا زهره‌وند از همدان.
پرش ارتفاع مرتضی خورشیدی از همدان.
در دو ۱۵۰۰ متر محمد دلیجانی از نهاوند.
پرش سه‌گام حمید رضا زهره از همدان.
در دو ۶۰ متر بامانع حمید رضا زهره‌وندازهمدان.
دو ۶۰متر حمید رضا زهره‌وند ازهمدان.
در دو ۸۰۰ متر سعید اشترانی از همدان.
و دو ۲۰۰ متر حمید رضا زهره‌وند ازهمدان.

۱۵۰ هکتار از اراضی بنیاد مستضعفان لرستان زیر کشت گندم رفت

بقیه از صفحه اول

یکی از کشاورزان شمالی ۴۵ هکتار از اراضی آبی خود را به زیرکشت برنج و پنبه خواهد برد که ۳۰ هکتار جهت کاشت برنج از نوع طارم‌و آمل و ۱۵ هکتار جهت کاشت پنبه در نظر گرفته شده است که در صورت موفقیت این طرح در سال آینده سطح بیشتری‌ازاراضی بنیاد استان لرستان به کشت برنج و پنبه اختصاص خواهد یافت.

جلسه هماهنگی امور اجرائی و قضائی استان لرستان تشکیل شد

خرم‌آباد- خبرنگار اطلاعات: جلسه هماهنگی در امور اجرائی و قضائی استان لرستان‌باحضور استاندار، رئیس‌کل دادگستری استان و دادستان عمومی‌خرم‌آباد تشکیل شد.

در این جلسه که بطور معمول‌هر۲هفته یکبار جهت هماهنگی بیشتر بین مسائل قضائی و اموراجرائی تشکیل می‌شود، پیرامون مسائل گوناگون قضائی و ارتباط آن با امور اجرائی بحث و تبادل‌نظر شد.

★ ★ ★

شورای عالی کشاورزی استان لرستان تشکیل جلسه داد

خرم‌آباد - خبرنگار اطلاعات: جلسه شورای کشاورزی استان لرستان با حضور برادر جهرمی استاندار و اعضای شورا در محل استانداری لرستان تشکیل شد.

این جلسه که به‌منظور بررسی مسائل کشاورزی، ارائه برنامه و اتخاذ تصمیمات لازم و طرح مشکلات تشکیل شده بود، با پیگیری مصوبات آخرین جلسه در مورد نیاز روستاها به مصالح ساختمانی مقررشد،برای تامین نیازمندی روستاها ۱۵ درصد از سهمیه مصالح ساختمانی طرحهای عمرانی استان به بخشداریهای هر بخش واگذار شود تا زیرنظر جهاد سازندگی، مراکز خدمات کشاورزی و با همکاری بانک کشاورزی به متقاضیان روستائی استان تحویل شود.

همچنین صورت جلسات شوراهای کشاورزی مراکز بخش از قبیل خرم‌آباد، چغلوندی در شورای کشاورزی استان مطرح و پیرامون موارد قید شده تصمیماتی اتخاذ شد و مقرر گردید پیگیریهای لازم در هرمورد نیز صورت پذیرد.

اجرای طرح گروههای همیاری‌تولیدات‌کشاورزی از جمله موارد طرح شده در این جلسه بود که باارائه مطالبی از سوی سرپرست سازمان تعاون روستائی استان بعنوان مسئول اجرائی طرح در استان مقررشد، در جهت تحقیق و برنامه‌ریزی و چگونگی اجرای آن در استان بررسی‌های اولیه صورت پذیرد.

این طرح که با هدف مشارکت دادن کشاورزان عضو شرکتهای تعاونی روستائی و به منظور همکاری در تولیدات و محصولات کشاورزی براساس‌سیاستهای بخش کشاورزی و با توجه به‌شرایط خاص هرمنطقه توسط خود کشاورزان و باحمایت دولت به مورداجرا گذاشته می‌شود، جهت افزایش تولیدات، امکانات و خدمات کشاورزی نقش مطلوبی دربر خواهد داشت.

شورای عالی کشاورزی استان در این‌جلسه‌ضمن عنوان موارد مثبت اینگونه حرکتها، ضرورت ایجاد گروههای همیاری را در جهت یکپارچه کردن کشت‌به منظور افزایش تولید و بهره‌برداری‌ازامکانات‌کشاورزی را مورد تاکید قرار داد.

دانش آموزان طرح کاد همدان در تولید صنایع دستی مشارکت خواهند کرد

همدان- خبرنگار اطلاعات: با هماهنگی‌اداره‌کل آموزش و پرورش وسازمان صنایع دستی، دانش آموزان طرح کاد در تولید صنایع دستی مشارکت خواهند داشت.

در جلسه شورای صنعت استان همدان که به ریاست برادر صالح استاندار همدان و با شرکت اعضاء در محل مهمانسرای استانداری تشکیل شد، مقرر گردید در جهت توسعه صنایع دستی‌یا هماهنگی اداره کل‌آموزش و پرورش و سازمان‌صنایع‌دستی، دانش آموزان طرح‌کاد‌انواع صنایع دستی موجوددر استان را فراگیرند.

در این جلسه همچنین در زمینه تولید لعابهای بهداشتی برای ظروف سرامیکی و کمکهای مالی و جنسی به قالیبافان و سایر هنرمندان تولید کننده تصمیماتی اتخاذ شد.

مسائل ومشکلات مردم

مریانج با داشتن شهرداری از کم‌آبی رنج می‌برد

مریانج - خبرنگار اطلاعات: عده‌ای از اهالی شهرستان مریانج باارسال نامه و حضور در دفتر نمایندگی اطلاعات در این شهرستان بااشاره به‌کمبود- های این منطقه اظهار داشتند: مریانج در ۳کیلومتری همدان واقع است و حدود ۱۰هزار نفر جمعیت دارد.

این شهر علاوه بر داشتن شهرداری با سابقه ۲۵سال فعالیت و چندین موسسه دولتی و نهادانقلابی فاقد تلفن می‌باشد و از کم‌آبی نیز رنج می‌برد.

البته اهالی مریانج چندین بار به مسئولین برای رفع نیازمندیهای خود مراجعه کرده‌اند، لکن در طول این مدت هیچ اقدامی از سوی مسئولین صورت‌نگرفته است.

علاوه بر مراجعات مکرر اهالی اعلام کرده‌اند حاضرند این خدمات با همیاری و همکاری خود مردم صورت پذیرد ولی متاسفانه هنوز به این درخواست نیز پاسخ داده نشده‌است. ما ازمسئولین امربخصوص وزیر محترم پست‌و تلگراف و تلفن تقاضا داریم به درخواست ما رسیدگی کنند.

۱۹ قاچاقچی موادمخدر در بروجرد دستگیر شدند

بروجرد- خبرنگار اطلاعات: ازسوی کمیته‌انقلاب اسلامی بروجرد یک کیلو و۷۶۵ گرم تریاک، نیم‌کیلو هروئین، ۲۰گرم سوخته تریاک و ۵گرم شیره تریاک کشف شد ودراین رابطه ۱۹نفر دستگیر شدند.

براساس این گزارش از افراد دستگیر شده ۱۱۶ قطعه عکس مبتذل ومبلغ ۳میلیون و۸۵۰ هزار ریال وجه نقد نیز بدست آمده است.

بروجرد چشم پزشک ندارد!

● شهر بروجرد با جمعیتی بالغ برنیم میلیون‌نفر تنها ۲متخصص چشم پزشک دارد که یکی از آنها متخصص سنجش بینایی است و در یافتن معایب دیگر چشم تخصص ندارد و دیگری به طور سیار در بروجرد و شهرهای دیگر طبابت می‌کند.

علاوه براین قیمت ویزیت این آقایان از ۵۰تومان به ۷۰ تومان افزایش‌پیدا کرده که در واقع این‌افزایش نرخ سوء استفاده از کمبود پزشک می‌باشد.

امیدواریم مسئولان شهری به این مساله رسیدگی نمایند.

یدالله شهبازبیگی - بروجرد

خیابان باباطاهر همدان جولانگاه معتادان ولگرد

● خیابان باباطاهر یکی از نقاط پررفت‌و آمد در همدان است.

متاسفانه هر روز بیش از روز قبل شاهد رد وبدل کردن بسته‌های مواد مخدر و چرت زدن افراد معتاد در حاشیه خیابان هستیم.

تاکنون چندین بار در مورد جمع‌آوری معتادان از این محله به مراکز مربوطه مراجعه شده ولی تاکنون هیچگونه اقدام مثبتی صورت نگرفته است.

چگونه است که بامساله‌ای به این اهمیت برخورد جدی نمی شود و ما هر روز شاهد افتادن جوانان‌بیشتری در این دام خانمانسوز هستیم.

امید است این آخرین توصیه باشد و مسئولین ذیربط اقدامی اصولی در این جهت انجام دهند.

یکی از اهالی خیابان باباطاهر- همدان

۶۶۲۴ قوطی تن ماهی فاسد در بروجرد معدوم شد

بروجرد - خبرنگار اطلاعات: از سوی شبکه بهداری شهرستان بروجرد تعداد ۶۶۲۴ قوطی تن ماهی که براساس نظر به اداره نظارت بر مواد غذایی استان لرستان غیر قابل مصرف تشخیص داده شده بود، معدود گردید.

همچنین ۹ باب دندانسازی غیر مجاز نیز با حضور نمایندگان دادستان و کمیته انقلاب شهرستان بروجرد تعطیل شد.